

旬の味覚 満喫

第8回むかわグルメフェスタ in オータム (9月17日)



「北海道胆振東部地震」から4年 ～震災を忘れない

平成30年9月6日にむかわ町で震度6強を観測し、多くの被害が出た「北海道胆振東部地震」から4年を迎えました。「あの日発生した地震災害を忘れない」、「またいつ発生するかわからない災害にしっかり備える」ため、鷓川中央小学校と鷓川中学校が防災学習を行い、万が一の対応を確認しました。

鷓川中央小学校で避難訓練を実施

鷓川中央小学校(荒木英弥校長)では9月5日(月)に震度6強の地震が発生し、津波が襲来した想定で避難訓練を実施しました。地震発生による一時避難として小学校前に集合した全校児童192名と教職員は、小学校から約900メートル先の胆振東部消防組合消防署鷓川支署4階屋上スペースまで約15分で避難しました。

同支署の奥村学主幹は「地震はいつ起こるか分かりません。保護者や先生の話をよく聞いて、身の安全の確保と津波が来るときは海から遠く高い場所まで避難してください」と児童たちに呼びかけました。



学校から避難する児童たち

鷓川中学校で震災の記憶を継承する防災全校集会を実施

鷓川中学校(阿部隆之校長)では震災4年目の当日となる9月6日(火)、防災ウィーク「むかわの記憶」集会を行い、震災の記憶を継承していくために全校生徒と教職員が共に防災について考える授業を通し、今後の備えを見つめ直しました。

生徒会会長の奥野愛那香さん(3年)は9月6日を風化させてはいけない「皆さんと記憶を共有する日にしませんか」と呼びかけました。

また、東日本大震災を中学3年生のときに経験した菊地のどかさん(岩手県釜石市出身・在住)が「15歳の私にできること」をテーマにオンライン形式の講演会が行われました。

菊地さんは当時の出来事を振り返り「突然のことに対応するのは難しいからこそ何かを想定して備えることが大切」と生徒たちに伝えました。

石崎海音さん(3年)は「家族と日頃から情報交換をして災害に備えたい」と気持ちを新たにしていました。



震災の教訓を学ぶ生徒たち

4年特集 平成30年 9月6日

津波説明会開催



津波浸水(ハザードマップ)説明会の開催を受け付けています

むかわ町では、昨年北海道が公表した新たな津波浸水予測に基づく津波ハザードマップを作成し町民の皆さまに配布しました。現在、ハザードマップの内容や避難行動・避難経路についてより一層理解を深めていただくため、**鷓川地区の自治会・町内会から依頼を受け、防災担当職員を派遣して説明会を実施**しています。地域、参加される方に合わせた資料をご用意し、質疑事項にお答えします。未実施の自治会・町内会につきましては積極的な開催をお願いします。

(派遣の依頼、ご相談は下記担当までお問合せください。)

津波ハザードマップ、確認していますか？

日本海溝・千島海溝沿いの太平洋沿岸で巨大地震が発生した場合、むかわ町も大規模な津波の被害が想定されています。「むかわ町津波ハザードマップ」により、予想される津波の高さや、避難経路、避難施設、普段から備えるべき防災の基本的知識を再確認していただくようお願いします。

○津波ハザードマップはむかわ町ホームページからもご覧いただけます。

URL:<http://www.town.mukawa.lg.jp/2729.htm>

～予測できない災害から命を守るため、事前の準備が重要です～



【担当】本庁：総務企画課情報防災グループ 【問合せ先】☎42-2423

令和4年度 鷓川地区防災訓練



10/15(土) AM10:30~11:30

津波避難訓練

指定緊急避難場所・
消防署鷓川支署まで移動

シェイク アウト訓練

※自宅で行っていただきます



まず低く
DROP!



頭を守り
COVER!



動かない
HOLD ON!

マル部分
避難訓練目的地



場所 鷓川地区市街地7箇所

①四季の風②産業会館③鷓川中央小学校④末広団地C棟
⑤文京ハイツ⑥鷓川高校⑦消防署鷓川支署
※消防署鷓川支署会場では、支署見学会及び防災物品展示会を行います。

主催 むかわ町

協力 ●鷓川地区自治会・町内会
●北海道コカ・コーラボトリング(株)

胆振東部地震

9月17日(土) 復興のシンボル 力強い防災拠点へ期待

今年3月に本格運用を開始した胆振東部消防組合消防署鷓川支署の新庁舎(青葉1-73)の開署式が行われました。職員や消防団員、来賓約100人が出席し、「復興のシンボル」となる新たな防災拠点への期待を込めました。

平成30年9月6日の北海道胆振東部地震で旧支署が被害を受けたことなどから、移転新築しました。式典で、同消防組合の宮坂尚市朗管理者(厚真町長)は「地域の皆様の負託に応えられるよう、より一層の精進を切望します」と式辞を述べました。また、竹中町長は「新支署は復興のシンボル。愛称も決まり町民に更なる愛着が深まることを期待します」とお礼の言葉を伝えました。最後に関係者でテープカットを行い、開署を祝いました。

このほか、同支署新庁舎の愛称「みまも～るむかわ」と命名した栗田湊さん(鷓川高校1年生)と、建設工事に携わった業者関係者にそれぞれ感謝状が贈呈されました。また、式の冒頭、鷓川消防まとい保存会が消防まとい振りを披露し、式典に花を添えました。

新支署は鉄骨造5階建てで延べ面積1,380㎡の広さで、建物は地震・津波災害を想定した耐震構造。屋上に非常用発電を完備しているほか、避難場所としても活用できます。



開署式でテープカットを行う関係者



開署を祝う式典参加者

胆振東部消防組合消防署鷓川支署
(みまも～るむかわ) 開署式



第8回

むかわグルメフェスタ inオータム

産地直送!





9月11日(日)秋晴れの中、3年ぶりに「第8回むかわグルメフェスタinオータム」が道の駅むかわ四季の館駐車場で開催されました。町内外から約3,000名が来場し、むかわ町のグルメを満喫しました。

ステージイベントは、鶴川高校吹奏楽部による軽快なメロディーで幕開け。プロ野球日本ハムファイターズのマスコットガール「FIGHTERS GIRL(ファイターズガール)」が話題の「きつねダンス」などのパフォーマンスで会場を沸かせました。

また、3人組バンド「HAMBURGER BOYS(ハンバーガーボーイズ)」がむかわ町の特徴を歌詞にし、ラップのリズムに乗せて歌う「MUKAWA NO SHISHAMO(ムカワノシシャモ)」を披露し、聴衆を楽しませました。いかに早くホッキを移せるか競う「ホッキのつかみどり選手権」も行われ、盛り上がっていました。

このほか、特設会場では、小学生以下限定の魚介つかみどりが行われ、子どもたちが生きの良い魚を捕まえていました。

最後は、恒例の餅まきが行われ、当たり券が入っている紅白餅をゲットしようと会場には笑い声が響いていました。



8月10日(水)

詐欺電話がきたら#9110

詐欺電話には「だまされないゾ★ウリ」



草履には「二の足を踏んで振り込みを躊躇してほしい」という願いが込められています。

詐欺被害の未然防止を目的に、苫小牧警察署穂別駐在所は、「だまされないゾ★ウリ」を製作しました。大頭農園の大頭克幸さんの協力を受け、金融機関への配布のほか、同農園商品に付け、詐欺被害防止を呼びかけています。

草履は直径3.5cmで約300個製作。イラストと共に「詐欺電話がきたら#9110へ」と注意を促す文言を添えました。大頭さんと親交がある

同駐在所の警察官・鹿庭圭祐さんが農園からトウモロコシの皮が廃棄されていることを知り、「何か地域貢献ができないか」と試案。草履作りが趣味の鹿庭さんの祖父・鷲頭正夫さんに相談し、有効活用に向け町内での詐欺被害の防止を願い手作りしました。

鷲頭さんは「草履作りを孫が活用してくれて多くの方々に喜んで頂いていることを聞いて嬉しく思います。私が作った草履で少しでも詐欺被害を防止できたら」と期待を寄せていました。

大頭さんは「いつもなら捨てるものを手間暇かけて作っていただき感謝しています。お客様からも好評で嬉しく思います」と笑顔。鹿庭さんは「多くの方々に協力して頂き、草履も好評と聞いて感謝しています。今後も啓発活動を通して詐欺被害防止に努めていきたい」と力を込めていました。

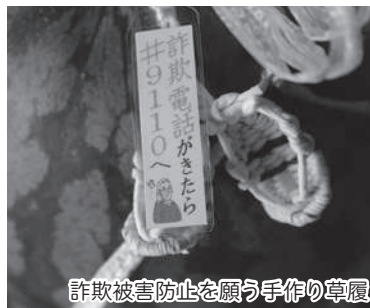

詐欺被害防止を願う手作りの草履



聴衆に詩を披露する大江さん

8月28日(日) むかわ出身「大江那果」さん 自慢の詩を披露

むかわ町出身の詩人、大江那果さんが法城寺で3年ぶりに開催された「むかわ幸福寄席」に出演し、自作の詩を朗読し、聴衆約20人を魅了しました。

大江さんは高校で文芸部に所属し、詩に興味を持ち以来、自作の詩を詠んでいます。3年前に開催された同イベントをきっかけに詩人としての活動を始め、現在も会社員として働きながら、詩人として私家版の発行や、札幌市内を拠点に詩を朗読するなど地道な活動を継続。過去に詩のコンテストで最優秀にも選ばれるなど活躍の幅を広げています。

大江さんは「2冊目の詩集の発行に向け頑張っています」と今後の抱負を語ってくれました。過去に発行した作品は穂別図書館で閲覧することができます。

ポロポロの本でも古雑誌も何でも買取いたします!

すうきえんどう

古本出張買取の数奇縁堂

- ・ 全ての本にお値段を付けて買取
- ・ 100冊ごとに500円ずつアップ
- ・ 梱包材不要、整理不要、自宅まで取引



安平町追分本町4丁目22番地(店長:村田)

電話: 080-9615-1939

※電話受付・買取可能時間: 9時~21時

E-mail: books-hokkaido@suukiendou.com

URL: https://suukiendou.com

【古物商】北海道公安委員会許可 第101230001111号



(有料広告)

新型コロナワクチン接種状況(全体)

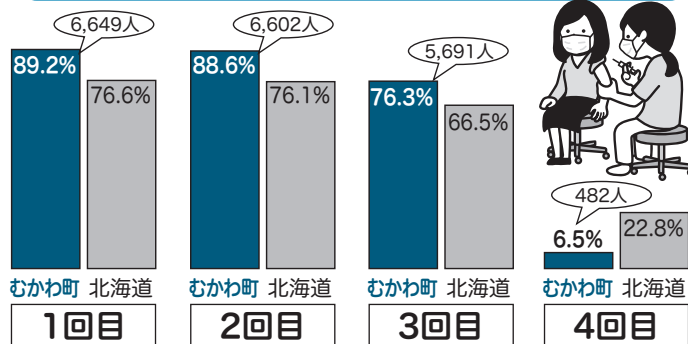

接種者数: R4.08.30 現在(政府CIOポータル、VRS)
対象者: R3.4月住民基本台帳

9月1日
(木)

「防災の日」にあわせ 秋季消防演習実施



整列する消防団員



放水準備をする消防団員



一斉放水



放水訓練をする女性団員

「防災の日」に合わせ、胆振東部消防組合消防署鶴川支署と鶴川消防団は、秋季消防演習を実施し、火災時の対応を確認しました。

法城寺(むかわ町大原)の厨房から出火した想定。消防車両8台が駆けつけ、指揮本部の設置や消防車両からホースを連結した放水訓練、逃げ遅れた人の避難誘導などを実施。

同消防団の前田嗣夫団長は「今後も実際の災害に備え、日々の訓練と技術の向上に努めていただきたい」と講評。

竹中喜之町長は「災害のリスクが上がっている中で、今回の演習がむかわ町の消防力向上に繋がれば」と激励し、日頃の活動への感謝を伝えました。

町民文化祭開催のおしらせ

文化祭では、日頃練習した成果を発表するステージ発表会と、手作り作品等の展示会を開催しています。会場では、新型コロナウイルス感染症予防対策の一環として、会場内マスク着用、手指消毒、検温等を実施しています。皆さまのご協力をよろしくお願いいたします。

令和4年度 鶴川地区総合文化祭

1 展示部門

- ①. 四季の館いこいの広場会場
・開催期間:10月15日(土)~11月3日(木祝)
3部構成とし、おおむね1週ペースで展示の入れ替えを実施します
- ②. 四季の館研修室会場
・開催期間:11月1日(火)~11月3日(木祝)

2 ステージ部門

・開催日:11月3日(木祝)

【お申し込み・お問い合わせ先】
鶴川地区総合文化祭実行委員会事務局
☎0145(42)2487
FAX(42)4994
(生涯学習課社会教育グループ)

第65回 穂別地区町民文化祭

1 作品展示会

- ・開催期間:10月27日(木)~10月29日(土)を予定しています
- ・会場:穂別町民センター 1階第1・2会議室、2階多目的ホール・研修室

2 芸能発表会

- ・開催期間:10月30日(日)を予定しています
- ・会場:穂別町民センター 2階多目的ホール

【お申し込み・お問い合わせ先】
穂別地区町民文化祭実行委員会事務局
☎0145(45)2113
FAX(45)3843
(教育振興室社会教育担当)



8月8日 ほべつかボチャ出荷作業開始

むかわ町穂別地区の特産として有名なカボチャの出荷作業が始まりました。JAとまこまい広域南瓜生産部会(清瀬利一部会長)では、今年度の作付面積は約300畝と過去最高。関西・中国・四国地方に出荷されます。清瀬部会長は「美味しいカボチャを皆さんにぜひ味わってほしい」と期待しました。出荷は9月上旬～中旬をピークに10月中旬頃まで続きます。



甘みの強いカボチャ「えびす」の出荷作業

8月19日 広島平和の旅派遣事業を報告

鷗川・穂別地区の中学生たちが、竹中喜之町長に令和4年度広島平和の旅派遣事業(8月5日～7日)の帰着を報告しました。

計11名が参加。平和記念式典に参列したほか、広島平和記念資料館などを見学しました。副代表の中條光さん(穂別中3年)は「被爆直後の写真などを見て胸の奥が締め付けられる思いがしました」と振り返りました。竹中町長は「今回学んできたことを多くの人たちに伝えてください」と激励しました。



感想を報告した派遣団

8月20日 今村さん100歳おめでとうございます いつまでもお元気で!

8月20日に100歳を迎えた今村正光さん(大正11年8月20日生)の誕生日会が特別養護老人ホーム愛誠園で行われ、家族や職員が祝福しました。

竹中喜之町長が花束と記念品を贈呈。夕食時にバースデーケーキが振る舞われました。今村さんは長生きの秘訣として「好き嫌いせず何でも食べる」と教えてくれました。



花束を受け取る今村さん

8月28日 第39回碑前祭 カムイノミイチャルパで先祖供養

むかわアイヌ協会(澤本幸雄会長)が主催する「第39回碑前祭カムイノミイチャルパ」が3年ぶりに穂別中学校横のアイヌ碑前で行われ、関係者約30名が出席しました。

カムイノミは、むかわアイヌ協会の澤本会長が祭司を務め、イチャルパでは、参加者がイナウ(御幣)と供物を捧げました。白老民族芸能保存会会員による古式舞踊披露など交流を深めました。



厳粛に営まれた碑前祭

令和5年むかわ町
**20歳の
つどい**
旧名称
むかわ町成人式

【日 時】令和5年1月8日(日)午後2時00分の開始を予定しています

【場 所】四季の館たんぼぼホール

【対象者】平成14年4月2日から平成15年4月1日までに生まれた方

【通 知】11月中に案内はがきを発送します

(むかわ町に住民登録されている20歳の方のみ)。むかわ町に住民登録がない20歳の方で、参加を希望される場合はご連絡ください。

【その他】新型コロナウイルス感染症対策のため、急遽、開催方法を変更する場合があります。今後の動向を注視し、柔軟に対応していきますので、関係者の皆さまにおかれましては、ご協力をお願いします。

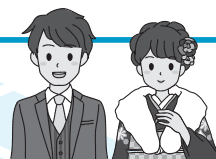

【連絡先】むかわ町教育委員会 生涯学習課社会教育グループ TEL.42-2487 教育振興室社会教育担当 TEL.45-2113

8/24
(水)

鵜川大漁地蔵尊祭 「和太鼓」と「よさこい」を熱演

ありがとう
宮戸小
No.4



▲ 力強い太鼓の音を響かせる児童たち



▶ 元気に踊りを披露する児童

宮戸小学校の全校児童10名が「令和4年度鵜川大漁地蔵尊祭」(愛称:イモッペ地蔵まつり)に参加し、和太鼓演奏とよさこいソーラン演舞を元気いっぱい披露しました。

小学校としての祭り参加は今回が最後。この日は晴天となり、子どもたちの勇姿を見学しようと、会場には約50名が来場。力強いバチさばきや踊りを映像に撮影したり、拍手を送るなど盛り上げていました。

磯部玉くん(2年)と藤本陽大くん(2年)は「宮戸小として最後の披露です。今日のためにたくさん練習しました。全校児童が力を合わせてがんばりました」と笑顔を見せていました。

9月5日(月)

藍綬褒章伝達式



各種調査員としての経験をもとに、石川勝さん(86歳・町内花岡)が多年にわたり国勢調査員として従事され、正確な調査活動と精度の高い調査を行ってきたことなどが評価され、その功績により、藍綬褒章が授与されました。

伝達式では、竹中喜之町長より褒章が手渡され、お祝いの言葉が贈られました。

石川さんは「地域の皆さんのご協力のおかげです」と長年の活動への感謝を話してくれました。



◎昭和50年10月～令和2年10月

45年の永きにわたり国勢調査の調査員として連続10回の国勢調査に従事

◎昭和50年2月～令和2年10月

45年の永きにわたり農業センサス調査の調査員として連続10回の農林業センサス調査に従事

◎昭和49年2月～平成11年2月

25年の永きにわたり北海道農業基本調査の調査員として連続21回の北海道農業基本調査に従事

善意

環境美化

8月15日 プレス工業株式会社陸上競技部



環境美化の一環として春日地区の清掃活動を行っていただきました。ありがとうございました。

スポーツ大会結果 ソフトテニス

第14回あすなるカップ
ソフトテニス小学生大会

●と き:令和4年8月7日(日)

●ところ:札幌円山庭球場

女子ダブルス
5年生の部 第3位

百目木 花奏さん



ご協力
ください

固定資産税・家屋調査を実施しています

町では、公平で適正な固定資産税課税の維持に向け、町内の課税対象家屋調査を行っています。

航空撮影写真と課税対象家屋を比較し、新築、増築、改築や取壊しなどがないかを確認し、異なっていた場合、調査員が直接現地調査を実施します。

調査にあたり、調査員による敷地内への立入りや資料用写真の撮影などを行うことがありますので、ご理解とご協力をお願いします。



ベストを必ず
着用しています

課税対象家屋とは？

①土地定着性(とちていちゃくせい)

→基礎などがあり、土地に定着して建造されている

②外気分断性(がいきぶんたんせい)

→屋根と壁などで3方向以上囲まれている

③用途性(ようとせい)

→居住、作業、貯蔵等のために使用できる状態にある

車庫や倉庫なども面積の大小に関わらず、課税対象に該当すれば固定資産税がかかります。また、調査の結果により固定資産税額が変わる場合は、翌年度からの税額に反映されます。

現地調査の方法は？

①公道からの全景調査

→家屋の目視調査や資料用写真撮影

②敷地内立入り調査

→家屋の目視調査や資料用写真撮影

→必要に応じて家屋を計測

→作業場や物置などは土地定着性を確認するため、内部目視調査や資料用写真を撮影する場合があります

③所有者への聞き取り調査

→必要に応じて家屋現状や用途などのお話を伺います

調査員はだれ？

○町の職員

※むかわ町固定資産評価補助員証を必ず携帯しています

○町が委託している調査会社の調査員

※むかわ町が貸与したベストを必ず着用しています

※むかわ町家屋異動判読調査員証を必ず携帯しています

町が委託している調査会社はどこ？

株式会社北海道朝日航洋
(札幌市西区発寒8条11丁目3番50号)

調査はいつから？

令和4年6月から調査実施しています

調査員のなりすましに注意！

○調査費用などを請求されることはありません。

○調査の結果、課税対象であることが判明した場合でも、その場で税金を徴収されることはありません。

○家屋の耐震診断やリフォームなど、目的以外の調査をしません。

○不審な点や気になることがありましたら、ご連絡ください。

問い合わせ先 【本庁】町民生活課税務グループ ☎42-2413 【支所】企画町民課町民グループ ☎45-2112

令和4年度10月17日(月)から
10月23日(日)は行政相談週間です。

行政に関する苦情、意見・要望は
「行政相談」をご利用ください

「手続きがわかりにくい」「道路の路面にでこぼこがあり危険である」「役所への届け出用紙の文字が小さく高齢者への配慮にかけている」など、役所の仕事に関する苦情、意見、要望があるときには、「行政相談」をご利用ください。**相談は無料、秘密は厳守されます。**

行政
相談委員

坂本 清司さん(鶴川地区) ☎(42)5181
大久保 利裕さん(穂別地区) ☎(45)2315



苦小牧公証「夜間公証相談会」
役場による

日時 令和4年10月3日(月)、10月7日(金)
午後5時～午後6時30分まで

場所 苦小牧公証役場
(苦小牧市表町2丁目3番23号 エイシンビル2階)
相談内容 公正証書による遺言、金銭の貸し借り・養育費の支払の約束、任意後見契約など
相談員 苦小牧公証役場 公証人 佐藤 隆
ご希望の方は、前日までに、
当役場に電話で予約をお願いします。
(電話0144-36-7769)

ご相談はいつも
無料です

お知らせ

コミュニティ助成事業

一般財団法人自治総合センターでは、宝くじの社会貢献広報事業として、宝くじの受託事業収入を財源として実施しているコミュニティ助成事業を実施しています。

この事業では、地域のコミュニティ活動に必要な備品や集会施設の整備、安全な地域づくりと共生のまちづくり、地域文化への支援や地域の国際化の推進及び活力ある地域づくり等に対する助成を行っています。

令和5年度の助成申請希望の受付をしており、むかわ町公式HPに詳細を掲載していますのでご確認ください。

なお、申請された事業が必ず採択されるものではありませんので予めご承知おきください。

総務企画課政策推進グループ
☎0145-42-2469

**秋は
ヒグマに
要注意!!**

9月3日から10月31日は 秋の「ヒグマ注意特別期間」です



ヒグマに遭遇したり、
足跡などの痕跡を見つけた場合は
役場に情報を提供してください。

秋はヒグマが冬眠前にエサを求め、動きが活発化します。
クマの人身被害は山菜、キノコ採りの最中に多く発生しています。
あなたが被害者にならない最良の方法はヒグマに遭わないようにすることです。

☆近よらないためには！

- ヒグマの出没を知らせる看板がある場所への立ち入りは避けましょう。
- ウォーキングや散歩をするときは、クマが人に気づきにくい隠れ場所となる藪や山際等を避けましょう。

☆自身を守る為には！

- 薄暗い時間の朝夕だけでなく、日中でも雨天や霧など薄暗いときも注意しましょう。
- 山林では複数人での行動を心掛けるほか、鈴を携帯したり、見通しの悪い場所などで笛を吹くなど、ヒトの存在を早めにヒグマに知らせる工夫をしましょう。
- においの強いものは、ヒグマを引き寄せる場合がありますので、控えましょう。

問い合わせ 【本庁】農林水産課 農業水産グループ 電話 42-2330(直通)
【支所】農林水産課 農業林務グループ 電話 45-2116(直通)

むかわ町での出没件数は、
8月31日現在で25件と昨年同様多く、十分な注意が必要です。
(参考)令和3年度30件
令和2年度21件

一定面積以上の土地取引には届出が必要です

土地の売買は・賃借・交換・営業譲渡など、一定面積以上の土地取引に係る契約をした場合には、国土利用計画法の規定により、その土地が所在する市町村に届出が必要です。

届出の対象となる面積

- 市街化区域 2千㎡以上
- 市街化区域以外の都市計画区域内 5千㎡以上
- 都市計画区域外 1万㎡以上

届出者

- 土地の権利取得者(買主等)

届出期限

- 契約締結日から2週間以内※提出期限を過ぎた場合でも、届出書の提出にご協力願います。

提出書類

- 各3部
 - ・土地売買等届出書
 - ・土地売買等契約書の写し
 - ・土地の位置を明らかにした縮尺5万分の1以上の地形図
 - ・土地及びその付近を明らかにした5千分の1以上の図面
 - ・委任状(代理人が届出する場合)

罰則

- 届出をしないと法律で罰せられることがあります。

届出・問合せ先

総務企画課政策推進グループ(☎42-2469)





ハロウィンジャンボ5億円
(1等3億円・前後賞各1億円合わせて)

ハロウィンジャンボミニ5,000万円
(1等3千万円・前後賞各1千万円合わせて)

この宝くじの収益金は市町村の明るく住みよいまちづくりに使われます。

9月21日水 2種類同時発売! 発売期間 9/21(水)~10/21(金)
抽せん日 10/28(金)

公益財団法人北海道市町村振興協会 各1枚 300円

町のインターネットの移行手続きを終えていない方へ 穂別地区のインターネットが12月に終了します!

引き続きインターネットを利用される方は 民間業者へのインターネット移行手続きが必要です。

ただいま、穂別で140名以上が光回線への移行が完了しています。
まだ契約がお済みでない方は、移行手続きをお願い致します。

- ※ 1 工事には数ヶ月必要ですので、お早めの手続きをお願いいたします。
 - ※ 2 インターネットの移行が完了された方は、必ず役場までご連絡をお願いいたします。
 - ※ 3 令和4年度、町のインターネットから民間業者の光インターネットへ移行された方で光回線工事費用を負担された方は、費用の一部を給付いたします。
- 連絡先: ☎ 45-2111 (企画町民課 企画管理グループ)



入札結果情報

※ 契約金額には消費税が含まれています。

● 令和4年8月31日入札 ●

工事名	契約金額	工事名	契約金額
中穂別橋橋梁解体工事	49,940,000円	穂別地区簡易水道第6次拡張配水管布設工事	23,650,000円
穂別地区 令和4年9月12日～令和5年3月20日 門脇建設株式会社むかわ本店		穂別地区 令和4年9月7日～令和5年1月20日 株式会社矢野電器	
田浦外1地区農作業道整備工事	31,900,000円	穂別ダム放流設備点検業務	1,540,000円
穂別地区 令和4年9月7日～令和4年12月9日 株式会社小川組北海道営業所		穂別地区 令和4年9月1日～令和4年11月30日 株式会社丸島アクアシステム北海道支店	
穂別地区農作業道整備工事	14,850,000円	穂別ダム観測設備点検業務	1,540,000円
穂別地区 令和4年9月7日～令和4年11月21日 有限会社ササキ産業		穂別地区 令和4年9月1日～令和4年11月30日 株式会社測機社	
町道青葉3線道路改良舗装工事	8,635,000円	町有林造成事業(保育間伐)	1,408,000円
穂別地区 令和4年9月7日～令和4年11月21日 株式会社スエヒロ		穂別地区 令和4年9月2日～令和4年11月7日 株式会社スエヒロ	
山手団地1号棟外壁塗装工事	2,420,000円	林業施設連絡車購入	2,686,440円
穂別地区 令和4年9月7日～令和4年11月30日 有限会社前田建築工業		納入期限 令和5年3月20日 トヨタカーローラ苦小牧株式会社富川店	
山手団地2号棟外壁塗装工事	2,420,000円	業務用モニター購入	869,000円
穂別地区 令和4年9月7日～令和4年11月30日 有限会社前田建築工業		納入期限 令和4年11月30日 有限会社白田電気商会	
松風団地C棟屋根・外壁塗装工事	3,982,000円	● 令和4年7月13日入札 ●	
穂別地区 令和4年9月5日～令和4年11月18日 有限会社前田建築工業		工事名	契約金額
旭岡1号橋橋梁補修工事	77,000,000円	下水道事業経営戦略策定業務	6,270,000円
穂別地区 契約締結の日～令和5年3月20日 長尾工業株式会社		両地区 令和4年7月20日～令和5年3月10日 株式会社NJS札幌事務所	
中島地区配水管更新工事	11,770,000円		
穂別地区 令和4年9月7日～令和4年12月9日 株式会社矢野電器			

自衛官募集案内

自衛隊札幌地方協力本部 苫小牧出張所まで ☎0144-32-3725

募集種目 / ①自衛官候補生 ②防衛大学校学生(一般) ③防衛医科大学校(看護学科学学生) ④高等工科学校生徒(一般)

応募資格 / 15～32歳

受付期間 / ①第4回試験=11月11日(金)まで ②10月26日(水)まで ③10月5日(水)まで
④令和5年1月6日(金)まで

試験日程 / ①第4回試験=11月27日(日)～28日(月)のいずれか1日 ②1日目=11月5日(土) 2日目=11月6日(日)
③10月15日(土) ④令和5年1月14日(土)～15日(日)のいずれか1日

公営住宅入居者募集中
申込はお早めに!

【穂別地区】

花園ハイツ(子育て支援住宅)
203号・3LDK

花園ハイツ(子育て支援住宅)
303号・3LDK

若草(13-11号・3DK)

若草(14-11号・3DK)

【穂別地区】

緑ヶ丘(1-10号・3LDK)

緑ヶ丘(2-26号・3LDK)

緑ヶ丘(2-30号・2LDK)

緑ヶ丘(54-180号・1DK)

山手(2-18号・3DK)

柏南(1-4号・3LDK)

柏南(5-27号・2LDK)

柏南(C-18号・1LDK)

富内中央(6-16号・2LDK)

富内中央(みなし特公債)

4-12号・3LDK

▼ 申込期限 10月17日(月)

▼ 申込み・問い合わせ

【本庁】

経済建設課技術グループ

☎(42) 2427

【支所】

経済建設課建設グループ

☎(45) 2117



大地と海の恵みに感謝 食でつながるむかわの環

No.8



本町の恵まれた自然から育まれた農林水産物への関心や理解、感謝の気持ちを深めるため、地元産の食材などを取り上げます。

今回は、『カボチャ』について紹介します。

カボチャ



むかわ町では、約100ヘクタールの敷地で、「えびすかぼちゃ」や「味平かぼちゃ」など、数種類のカボチャを栽培しています。除草は手取りで行うため、除草剤は使用しません。人にも環境にもやさしいカボチャを作るため、有機肥料を基本とし、ミツバチによる花粉勾配を行っています。



収穫期

8月下旬からの収穫期を迎えると、選果場は箱詰めされたカボチャでいっぱいになります!



カボチャに含まれる栄養分

カボチャには食物繊維が豊富に含まれていて、便秘の予防や改善にも効果的だと言われています。他にも、ビタミンCやEなどのビタミン類、むくみ改善に効果的なカリウムなど、美容にも健康にもうれしい栄養素がたっぷり含まれています。しかし、カボチャは野菜としては糖質が多めです。摂りすぎた糖質は脂肪として蓄えられてしまいますので、注意しましょう。

カボチャのパンケーキ

〈材 料〉 (2人前)

- ・ホットケーキミックス…200g
- ・カボチャ……………150g
- ・卵……………1個
- ・メープルシロップ…大さじ1
- ・牛乳……………100ml

調理

- ①カボチャの皮をむき、種とワタを取り除く。
- ②カボチャを一口サイズに切り、耐熱ボウルに入れ、濡らしたクッキングペーパーを乗せてラップをかけ、レンジで4分加熱(600W)。
- ③熱いうちにつぶし、粗熱を取る。
- ④ボウルにホットケーキミックス、卵、牛乳と③を入れて混ぜる。
- ⑤熱したフライパンに④を入れ、弱火で焼く。
(表面に空気の穴ができたら裏返し、両面焼く)
- ⑥食べやすいサイズに切り、お皿に盛り付け、メープルシロップをかけて完成です!



cooking!

むかわ町教育委員会の公式チャンネル

「むかわ学YouTube」で、カボチャ取材の様子を配信中です。#1~#4とこれまで4回の取材を行っています。ぜひ、2次元コードからご視聴ください! (右の2次元コードは2回分ですが、視聴すると次の動画が表示されます)



カボチャ#1



カボチャ#2

夏休みの思い出を作ろう♪ 夏満喫教室 in 穂別

Enjoy Saturday

★キャンプ教室が中止になりましたが、穂別中央生活館で、穂別&鷗川の子と一緒に夏をEnjoyしました!始め…緊張している両地区の子ども。終わり…「鷗川の友達ができた!」「また、穂別と鷗川で交流がしたい!」の声。両地区の5.6年生が繋がることができ、最高の夏の思い出になりました(^^) /

むかこみゆでは、両地区の子どもたちを繋げ、将来、力を合わせ、むかわ町を盛り上げてくれる人になってもらえるよう、今後も繋がりを深める環境を作っていきます!



ものづくり教室!

★葛西建設さんと一緒に、形・色などを工夫して、オリジナル椅子を作りましたよ (^_^)v



★ふれあい大学さんと一緒に、コップ作りに挑戦!愛着が溢れるコップになりそうです (^o^)/♪



キャンプ場で川遊び!

★むかわ町自慢の穂別キャンプ場での川遊び!!子どもも地域先生もべちゃべちゃになって Enjoy しました (>_<)!!



放課後穂別教室



絵の具&水遊び教室 in 鷗川

★お家では、なかなかできないことにチャレンジ!NPO法人margeさんとコラボして、幼児のみんなとぐちゃぐちゃ&べちゃべちゃになりながら、体いっぱいを使って、楽しみましたよ!



Enjoy Saturday



ひまわりの絵を描こう!

両地区放課後子ども教室

★さすが中学校の美術の先生!鉛筆や筆、色の使い方を上手に教えてくれて、みんな素敵なひまわりを描くことができましたあ〜♪



Facebook
「むかこみゆ」



公式 LINE
「むかこみゆ」



公式 LINE
「放課後鷗川&宮戸教室」



公式 LINE
「放課後穂別教室」

シシヤモ密漁禁止

○鵠川では、鵠川漁協でシシヤモの漁業権を設定しているため、採捕した場合は漁業権侵害となります。
○採捕した場合、処罰の対象となり100万円以下の罰金に処される場合があります。

**違反した場合は、
処罰の対象となります。**

北海道密漁防止対策協議会・鵠川漁業協同組合・
苫小牧警察署・胆振総合振興局水産課

10月 運転免許講習日程

講習区分	講習時間	10月	
優良講習	10:30~11:00	4日(火)	20日(木)
		6日(木)	25日(火)
		12日(水)	26日(水)
		13日(木)	27日(木)
		18日(火)	31日(月)
	19日(水)		
一般講習	10:30~11:30	7日(金)	21日(金)
		14日(金)	28日(金)
	13:30~14:00	3日(月)	17日(月)
違反講習	10:30~11:30	5日(水)	21日(金)
		11日(火)	24日(月)
		14日(金)	28日(金)
		19日(水)	25日(火)
	13:30~14:30	3日(月)	17日(月)
違反講習	13:30~15:30	4日(火)	18日(火)
		6日(木)	24日(月)
		11日(火)	26日(水)
	※13:00~15:00	12日(水)	
初回講習	13:30~15:30	13日(木)	27日(木)
		5日(水)	20日(木)
		13日(木)	

講習会場: 苫小牧市交通安全センター ※は中野自動車学校
注意事項: 講習を受講する前に、警察署での更新手続きを済ませてください。
免許証の受け取りは、更新手続き後概ね40日後です。
講習は免許証の有効期限までに受講してください。
問合せ先: 苫小牧警察署 交通課免許係 ☎0144-35-0110

運転免許返納臨時窓口の開設

運転免許証の自主返納を考えている方を対象とした、免許返納の臨時窓口を開設します。免許証を自主返納した方は運転経歴証明書の申請も可能です。

自主返納をご希望の方は、前日までに苫小牧警察署に電話でご予約をお願いいたします。
※完全予約制となっております。
なお、当日、運転免許証返納後は車の運転ができませんのでご注意ください。

日 時: 10月19日(水) 午後1時から午後3時まで

場 所: 鵠川交番(むかわ町花園3丁目21番地)

持ち物: 運転免許証

※運転経歴証明書を申請する場合は次のものがが必要です

・写真(6ヶ月以内に撮影したもの、縦3cm×横2.4cm)

・北海道収入証紙 1,100円(交付手数料)

鵠川農協、鵠川漁協、及び農協穂別支所で購入可能

【連絡先】苫小牧警察署 交通一課企画係

☎(0144)35-0110(内線413)



むかわde 英語勉強会

むかわ町ALTのThea Loo(シアルー)先生の協力を受け、大人のための英語勉強会を開催しています。「仕事帰りにちょこっとやり直し英語」を合言葉に英語学習を楽しんでおり、毎回練習素材を準備していますので手ぶらで参加できます。ご自身の練習課題がある方にはプライベートレッスンの時間も設けています。

開催日: 10月~来年3月までの毎月2回(火曜日のみ)

場 所: まなぶ館(福住2丁目)

参加資格: 高校生以上(初心者歓迎)

参加費用: 会場借用料の負担があります。

【問い合わせ先】武田 TEL.090-3396-5011

(夕方5時以降でお願いします)



お電話一本で
ご自宅までのお伺いも承ります!

◆各内祝 ◆お中元
◆お歳暮 ◆法要のお返し
◆景 品 ◆トロフィー
◆記念品 ◆雑 貨

カタログギフト全品
通常価格2,530円
2,365円~
通常価格55,880円
50,600円
※10%OFF
※までご予算に合わせて選べます。

贈り物の専門店 — ケーズデンキさんとなり —
ダイソー 苫小牧市新開町4丁目2-12
☎(0144) 53-0901

ホームページ | 公式 | ダイソー | 検索

(有料広告)

あなたの悩みに
完全無料
相談予約ダイヤル
0144-35-8373
平日 10:00~16:00(12:00~13:00を除く)
土曜 10:00~13:00

気軽に
電話で相談
☎011-281-8686
1回15分
相談無料

ハロー弁護士相談 月~金曜日10:00~16:00(祝日・年末年始は除く)

※掲載の時間や相談方法は予告なく変更する場合がございます。

札幌弁護士会 苫小牧法律相談センター

(有料広告)

ヘルスアップ情報

むかわ町のこころの健康づくり対策

こころの健康アンケート



胆振東部地震から4年が経ちました。
むかわ町では、震災後から集団健診受診者を対象に、こころの健康アンケートを実施しています。時間の経過とともに、PTSDハイリスクとなる方は減少していますが、うつハイリスクとなる方は常に一定数いることがわかっています。アンケートからハイリスクとなった方へは、保健師が相談先等の情報提供や個別相談につなぐ等の支援を行っています。

こころの健康アンケート結果

— PTSDハイリスク
- - - - - うつハイリスク

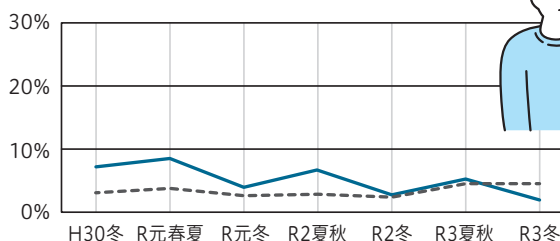

ゲートキーパー養成講座

これまで、町職員や民生児童委員を対象に、養成講座を開催してきました。令和4年度は、対象をさらに拡大して一般町民向けに開催します。「ゲートキーパー」という言葉を初めて耳にする方も多いと思います。ゲートキーパーとは、「こころのSOS」にいち早く気づき、声をかけ、必要な支援につなぎ、見守る人のことです。特別な資格は必要ありません。地域にたくさんのゲートキーパーが誕生することで、お互いに気づき、見守り合えるまちづくりを目指していきます。参加ご希望の方は、ご連絡ください。

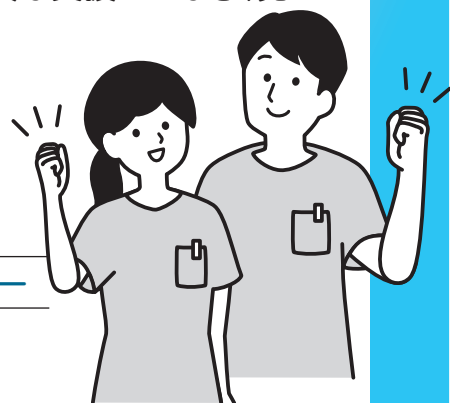

	日時	場所
穂別地区	10月14日(金) 14時～	町民センター
鶴川地区	11月 8日(火) 14時～	四季の館

お問合せ 【本庁】 健康福祉課 保健グループ ☎42-2415
【支所】 健康福祉課 健康グループ ☎45-3326

10月 健康カレンダー

予防接種を受ける方は、必ず医療機関に予約をしましょう。
また、接種の際は必ず母子手帳を持参願います。

予防接種

事業名	対象者	鶴川地区		穂別地区	
ロタウイルスワクチン接種	生後6週～24週未満の児	時	毎週 月・木曜日 13:15～14:15	時	毎週 水曜日 受付
B型肝炎予防接種	1歳未満児	場	鶴川厚生病院	場	穂別診療所
Hibワクチン接種	2か月～5歳未満	時	毎週 月・木曜日 13:15～14:15	時	15:00～15:30
小児用肺炎球菌予防接種	3か月～7歳6か月未満	場	鶴川厚生病院	場	穂別診療所
四種混合	・12か月～24か月未満(第1期) ・来年度小学校入学予定者(第2期)	時	毎週 月・木曜日 13:15～14:15	時	毎週 木曜日 受付
麻疹風しん混合予防接種	・12か月～36か月未満	場	鶴川厚生病院	場	14:30～15:00
水痘(水ぼうそう)予防接種	・平成21年10月2以降に生まれた方 1期:生後6ヶ月～7歳6か月未満 2期:9歳以上13歳未満 ・平成19年4月1以前に生まれた方で20歳未満の方	時	毎週 月・木曜日 13:15～14:15	時	毎週 火曜日 受付
日本脳炎予防接種	・平成21年10月2以降に生まれた方 1期:生後6ヶ月～7歳6か月未満 2期:9歳以上13歳未満 ・平成19年4月1以前に生まれた方で20歳未満の方	場	鶴川厚生病院 ※小学生以上は月～金(8:30～11:00)(13:15～15:00)の接種でも可	場	穂別診療所
子宮頸がん予防ワクチン	中学1年生～高校1年生相当の女性 平成9年4月2日から平成18年4月1日生の女性	時	毎週 月・木曜日 13:15～14:15	時	毎週 火曜日 受付
肺炎球菌予防接種(要事前予約)	今まで一度も肺炎球菌予防接種を受けたことのない方で ①今年度内に65歳、70歳、75歳、80歳、85歳、90歳、95歳、100歳になる方 ②60歳～64歳で一定の障がいのある方 ③66歳以上で①に当てはまらない方 ※②、③で希望者は町に申込みが必要です。	時間	内科診療時間内	時間	15:00～16:00
インフルエンザ予防接種		場所	鶴川厚生病院	時間	(月)(火) 13:00～16:00 (水) 9:00～11:00 (木)(金) 9:00～11:00 13:00～16:00
ジフテリア・破傷風二種混合	小学6年生の児童(※個別通知します)	時	月～金曜日(祝祭日を除く) 8:30～11:00 13:15～15:00	時	10/25(火) 16:00～(詳細は予約時お伝えします)
		場	鶴川厚生病院 ※希望日の1週間前までに予約	場	穂別診療所
	【個別接種】 5～11歳で1・2回目接種の方	時	1回目:10/17(月) 16:10集合 2回目:11/7(月)	時	1回目:10/6(木) 16:00～(詳細は2回目:10/27(木)予約時お伝えします)
		場	鶴川厚生病院	場	穂別診療所
	【個別接種】 12歳以上で1・2回目接種の方	時	1回目:10/19(水) 16:10集合 2回目:11/9(水)	時	1回目:11/1(火) 16:00～(詳細は2回目:11/22(火)予約時お伝えします)
		場	鶴川厚生病院	場	穂別診療所
	【個別接種】 12歳以上で3・4回目接種の方	時	10/25(火)	時	10/11(火)～健康Gへ電話予約(45-3326)
		場	決定次第予約システム等に掲載します	場	10/25(火) 16:00～(詳細は予約時お伝えします)
	【集団接種】3回目接種から5か月以上経過した4回目接種の方(年齢や基礎疾患等の条件がありますのでご確認ください)	時	10/12(水)～10/13(木)	時	10/3(月)～健康Gへ電話予約(45-3326)
		場	四季の館 たんぼほホール	場	
		予約	Web・LINE・窓口で予約(8日前まで)または保健Gへ電話予約(42-2415)	予約	

検診・健診

骨粗しょう症検診	19歳以上の方(町に申込みが必要です)	時	内科診療時間内(要予約)	時	火曜日以外の診療時間内
		場	鶴川厚生病院	場	穂別診療所
エキノコックス症検診	小学校3年生以上で過去5年間エキノコックス症検診を受けていない方	時	20日(木) 時間は通知します フッ素塗布 9:30～15:30	時	火曜日以外の診療時間内
		場	四季の館	場	穂別診療所
乳幼児健診(7か月児はBCG接種)	4か月児・7か月児・12か月児・1歳6か月児・3歳児(※個別通知します)	時	26日(水) 時間は通知します	時	次回は11/9(水)を予定しています。
		場	四季の館	場	次回は12/21(水)を予定しています。
5歳児健診	5歳児(※個別通知します)	時	冬期は11/29～12/2を予定しています。事前の申し込みが必要です。	時	冬期は12/6～12/9を予定しています。事前の申し込みが必要です。
特定健診 集団健診	40歳以上のむかわ町国民健康保険に加入している方で、今年度特定健診を受診していない方(受診券をお持ちの方で受診券を利用して健診を受診していない方)自己負担額:無料 事前予約が必要です。	時間	診療時間内	時間	診療時間内
特定健診 個別健診	2月末までに受診しましょう	場所	鶴川厚生病院	場所	穂別診療所
		予約	予約は厚生病院(42-2033)	予約	予約は穂別診療所(45-2121)
札幌バスツアー健(検)診	特定健診と各種がん検診の対象者	時	15日(土) 次回は11/5(土) ※要予約	時	
		場	北海道対がん協会 札幌がん検診センター	場	
子宮がん・乳がん検診 ※希望者は事前連絡	子宮頸がん:20歳以上の女性で年度内に偶数年齢の方 乳がん:40歳以上の女性で年度内に偶数年齢の方	時	4日(火)・5日(水) 個別通知します	時	6日(木) 個別通知します
		場	四季の館	場	穂別ふれあい健康センター
ふたばキッズ	2歳児(※個別通知します)	時	次回は11/11(金)を予定しています。	時	

子育て支援

すくすく広場	就学前の親子(未就園児)	時	毎週 月・水・金曜日 10:00～12:00, 14:00～16:00	時	
		場	ひかり認定こども園	場	
あそぼうね(一般開放)	就学前の親子	時	毎週 金曜日 10:00～11:30	時	
		場	発達支援センター鶴川たんぼほ	場	
おひさま広場	0歳～4歳未満の乳幼児をもつ親子	時	毎週 月～金曜日 9:30～12:00 13:30～16:00	時	
		場	発達支援センター穂別きらり	場	

ふれあい支援

・ポパイサークル	こころの病の回復者等	時	19日(水) 10:00～12:00	時	
		場	ボランティアセンター(四季の館内)	場	
・ピンしゃん会 ・笑顔友の会 ・笑顔友の会OB会	65歳以上の希望者(希望者は要問い合わせ)	時	5・12・19・26日 10:00～12:00	時	13・20・27日 10:00～12:00
		場	【ピンしゃん会】介護予防センター	場	【笑顔友の会】穂別ふれあい健康センター
		時	5・12・19・26日 10:00～12:00	時	5・12・19・26日 10:00～12:00
		場	【笑顔友の会OB会】穂別ふれあい健康センター	場	穂別ふれあい健康センター
いろは塾(認知症予防教室)	65歳以上の希望者(希望者は要問い合わせ)	時	7・14・21・28日 10:00～12:00	時	4・11・18・25日 13:30～15:30
		場	介護予防センター	場	穂別ふれあい健康センター
いきいき料理教室	60歳以上の希望者(希望者は要問い合わせ)	時	25日(火)	時	10:00～12:00
		場	穂別ふれあい健康センター	場	

10月の健康案内



+医療機関の外来案内+

鷗川厚生病院 ☎(42)2033

(受付時間)午前8:30~11:30 午後1:15~4:00

診療科 / 担当医師	月	火	水	木	金	
内科 総合診療科	午前	會川	會川	中村	會川	中村
	午後	中村	越智	越智	中村	會川
整形外科	午前			王子整形		王子整形 光洋クリニック
	午後	予約 越智	予約 中村	予約 會川	予約 越智	予約 越智
小児科	午前	北大			北大	
	午後	小児科			小児科	
夜間診療(内科)	會川先生 毎週火曜日 17:00~18:30					

※リハビリテーションは水・金、デイケアは月・火・木で実施しています。
※検診事業や医師の研修などにより、予定は変わることがあります。

人間ドック(総合健診)のご案内

鷗川厚生病院では、月~金曜日の午前中に人間ドックを実施しています。血液・尿・胸部X線・腹部超音波・胃部X線または胃カメラ、その他オプション検査も行っていますので事前にご予約ください。 お問い合わせ・ご予約電話番号:42-2033

穂別診療所 ☎(45)2121

(受付時間)午前8:45~11:00 午後1:00~4:00

※水曜日午後からの受付は、午後3:30~6:30(夜間診療含む)

整形外科予約は
☎(45)3380

診療科	月	火	水	木	金
総合外来 (内科・外科・小児科)	午前 夏目 中塚	夏目 中塚	夏目 中塚	夏目 中塚	夏目 中塚
整形外科		清田 整形 (予約制)			
総合外来 (内科・外科・小児科)	午後 交替制	交替制	交替制 (受付は午後 3:30~)	交替制	交替制
夜間診療 水曜日(午後5時~) (総合外来)			交替制 (受付は午後 6:30まで)		

※「今週の予定」として、各日曜日に情報端末(TV電話)でお知らせします。担当医師は、そちらでご確認ください。

※整形外科外来について

- ・新型コロナウイルス感染症対策により、診療所での混雑を避けるため電話予約のみの対応とします。平日、午前9:00~午後4:00の間に電話でご連絡願います。(整形外科予約専用番号☎45-3380)
- ・予約定員に達しましたら、予約受付は終了いたします。
- ・予約時間帯を受付時に区切らせていただきますので、受付した時間帯でお越しください。
- ・情勢により診療日の変更及び取消しになる可能性がありますのであらかじめご了承ください。

※発熱している方は事前にご連絡ください

苫小牧保健所の相談等案内 ☎0144 [34] 4168 ※事前に申し込みが必要です

総合保健相談・医療相談	随時(祝祭日を除く月~金)
女性の健康相談(定例は事前予約)	定例 10月19日(水)、随時(祝祭日を除く月~金)
こころの健康相談(定例は事前予約)	定例 10月20日(木)、随時(祝祭日を除く月~金)
肝炎ウイルス検査(要事前予約)	10月4日(火)
骨髄バンク登録(要事前予約)	10月4日(火)、18日(火)
HTLV-1抗体検査(成人T細胞性白血病検査)(要事前予約)	10月18日(火)
HIV検査(エイズ相談)(要事前予約) 専用電話 0144-35-7474	10月4日(火)、18日(火)

事業名	日時	場所
鷗川断酒会例会	4.18日 18:30~20:30	若草町民会館
生命の貯蓄体操	4.6.11.13.18.25.27日 10:00~	介護予防センター
いきいきふれあいサロン(穂別地区)	20日 10:30~	介護予防センター



お墓の相談室

些細な事でも
お気軽にご相談下さい

- お墓の移転、お引っ越し、墓石の解体など
- 必要な役所の手続きも承っております



『墓じまい』と『お墓の引越し』は

苫小牧墓石解体

お問合せはこちらへ【相談無料】

☎0144-82-7766

苫小牧市元中野町3丁目3番13号

(有料広告)

こんにちは！

むかわ町地域包括支援センターです

むかわ町の介護・福祉施設で働く方へ 奨学金の返済を補助します！

むかわ町では、町内の介護・福祉の職場で働く方を対象に様々な支援事業を行っています。中でも今回は『福祉施設職員奨学金返還支援事業』についてご紹介します。



『福祉施設職員奨学金返還支援事業』とは？

むかわ町内の介護や福祉の職場で働く有資格者で奨学金の貸与を受けており、これから奨学金返還を行う方、または現在行っている方へ奨学金返還を支援する制度です。

対象者 以下の5つすべてに当てはまる方が対象となります。

- ① むかわ町に住民登録があり、かつ、現に居住している方
- ② 町内の介護福祉事業所で正規職員として就業する方
- ③ 大学等(大学、短期大学、専修学校等)を卒業し、在学中に対象となる奨学金の貸与を受け、その奨学金を返還予定、もしくは返還中の方
- ④ 対象の奨学金に対し、他の返還補助等を受けていない方
- ⑤ 以下の必要な資格を有している方

介護事業所

- ・介護支援専門員
- ・社会福祉士
- ・介護福祉士
- ・介護職員初任者研修
修了者 など



福祉事業所

- ・保育士
など



補助額

月2万円を上限とし、年度ごとに補助金を交付し、最大10年間補助します。
(※返還額が月2万円に満たない場合は1ヶ月あたりの返還額を補助します。)

これから介護の仕事に携わりたいとお考えの方や、無資格で就職したあとに資格を取得した方も利用することができます！

※今年度から対象となる方は今年の11月末日までに申請書類を提出する必要があります。

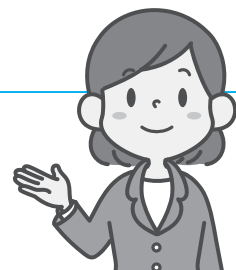

申請はお早めに！

むかわ町地域包括支援センター

本庁（鷓川）健康福祉課介護グループ
支所（穂別）健康福祉課健康グループ

☎42-2415
☎45-2065



生涯学習

穂別図書館

《展示のきこ》

食欲の秋、運動の秋、読書の秋がやってきました。食べておいしい、見つけて楽しいキノコの本を展示します。

◇期間：10月1日(土)～11月30日(水)

《移動図書館》

◇富内郵便局：14日(金) 13時30分～
◇ケアハウス：19日(水) 12時30分～
◇稲里地区：19日(水) 15時30分～
◇仁和生田地区：21日(金) 15時30分～
移動図書館のご希望がありましたら、ご相談ください。

《10月休館日》

3日(月)・10日(月)・11日(火)・12日(水)・17日(月)・24日(月)・31日(月)

《開館時間》

◇開館時間：午前10時～午後6時

《利用案内》

図書館の本は、利用登録によって、あなたも借りることが出来ます。貸出期間は2週間です。開館時間外でも、返却ポストで好きな時間に返却出来ます。返却が遅れるときは、カウンター窓口、お電話で延長手続きが出来ます。

《蔵書検索》

穂別図書館、まなびランド図書室の蔵書がインターネットで検索できます。穂別図書館を通じて、北海道立図書館や、国立国会図書館の本も利用できます。詳細はお問い合わせください。

《問い合わせ》

むかわ町立穂別図書館
0145-23090

穂別博物館

令和4年10月の予定

10月休館日

10月3日(月)、11日(火)、12日(水)、17日(月)、24日(月)、31日(月)

特定無料観覧日

10月15日(土)「化石の日」
むかわ町民は無料で観覧できます。博物館窓口にてお申し出ください。



むかわ町恐竜フェスタ2022 開催のお知らせ

昨年度好評をいただいた「むかわ町恐竜フェスタ」を次のとおり開催いたします。

日時：令和4年11月5日(土)・6日(日)
両日とも10時から15時まで
場所：むかわ町穂別町民センター(穂別2番地1)

詳細は町ウェブサイトなどで随時お知らせする予定です。



Koganezawa-STYLE

どんな暮らしがしたいですか？

住まう人の日々の暮らしが
より豊かで心やすらぐひとときであってほしい。
それが私たちの考える家づくりです。



COMFORTABLE LIFE 注文住宅



K-STYLE

ライフスタイルから創造する、上質な空間と豊かな暮らし。

SMILE & COMPACT 規格住宅

K-PLATZ



ちょうどいいわたらしい、スマイルライフ。



株式会社 小金澤組 住宅建築部

□ 本店：〒054-0042 勇払郡むかわ町美幸1丁目85番1
TEL.0145-42-2100 FAX.0145-42-3344
□ 本社：〒059-1307 苫小牧市ウトナイ南8丁目4番8号
TEL.0144-53-8880 FAX.0144-53-8882

建設業許可 北海道知事 特-28-般-28 第61号 / 一級建築士事務所 北海道知事(第)第548号 / 宅地建物取引業許可 北海道知事 届振(1)第1007号

お問い合わせ

0144-53-8881

定休日：毎週水曜日、第2土・日曜日



web



facebook



instagram

(有料広告)

クロイチゴ(黒莓)

クロイチゴ(Rubus mesogaeus Focke var. mesogaeus)は、北海道在来のクイチゴの仲間です。町内では、山の斜面や谷あいの湿ったところで見かける機会が多く、7月下旬から8月上旬にかけて、草丈1.5～2mの高さで蔓に似た細い枝を伸ばし、濃紺色の果実をつけて垂れ下がる姿が見られます。

クロイチゴの幹や葉柄には、長さ2mm前後の硬く細かいトゲがついており、うっかり触るととても痛いです。葉は欠刻のある鋸歯縁で、裏に細く柔らかい白い毛が密集しています。3出複葉という出方で、1本の葉柄に3枚1組を基本とします。枝分かれした付け根から花柄が伸び、散房果序という出方で10個くらいまとまっ



【写真】クロイチゴの花(生田)

て、淡い紅色の花が咲きます。

花は、ナワシロイチゴの花に似た球状で、中央の丸い花床(花托)を取り囲むように5枚の花弁がつきます。花弁はまもなく散ってしまい、残った30本前後の雄しべと40本前後の雌しべが、髭の

ように突き出してきます。

雌しべ一本一本に子房がついていますので、結実すると花床の周囲が小さなツブツブの果実で覆われます。果実が熟すると、ラズベリーに似た、直径1cm程度の集合果になります。

果実は、はじめ薄いオレンジ色で、次第に黒みを帯びてきます。クロイチゴの花は順番に開花するので、熟した濃紺の果実と未成

熟の赤い果実の混じる、赤と紺のコントラストが印象的です。熟した果実は、花床からポロっと取れます。動物に食べてもらうことを期待して、そのような構造になっているのではないのでしょうか。ケーキの上の真っ赤なイチゴは、花床の部分が大きく膨らみ発達したもので、表面にある小さなツブツブが子房になります。ケーキのイチゴは花床ごと食べることができますが、クロイチゴはツブツブ



【写真】クロイチゴの果実(生田)

ブのところだけが可食部となります。ラズベリーっぽく濃厚で、甘酸っぱい味わいを強く感じられます。町内でみかけたエゾ(クイチゴ、ナワシロイチゴ、クロイチゴ)なかでは、クロイチゴの酸味と甘味のバランスが優れているように思いました。

【問い合わせ先】042-2487

生涯学習課社会教育グループ

田代学芸員

恐竜のまちづくり最前線

パート 91



担当：むかわ町経済恐竜ワールド戦略室

MUKAWAダイナソー・アドベンチャーを実施しました！

平成30年度から株式会社JTBと連携して実施していた化石発掘体験ツアーを3年ぶりに実施しました！従来はバスに乗り合わせて移動していましたが、新型コロナ対策のため、トランシーバーでツアーガイドと交信しながら、参加者個々の車で発掘現場まで向かう形式に変更され、8月上旬～中旬に1日2回のツアーが4日間実施されました。

期間中は道内外から約100名が参加し、化石発掘や化石のクリーニングを体験いただきました。アンケート調査結果では大変満足度が高く、「実施回数を増やしてほしい」「発掘地での滞在時間を増やしてほしい」などの要望もあり、次年度以降も期待される取組となっています。入念な打合せと安全確認により、事故やトラブルなく無事に日程を終えることができました。なお本ツアーの催行にはむかわ町恐竜ワールドセンターのみなさん、鶴川高校恐竜研究同好会のみなさんにもご協力いただきました。



化石発掘体験の様子

9月3・4日 子ども化石くらぶを実施しました！

高学年・中学年の会員ともに、町内の小河川で化石採集会を実施しました。8月は雨が続き、川の水には濁りがみられましたが、当日は気持ちの良い晴れ空の下で実習を行うことができました。河川が増水していた影響で埋もれていた石が洗い出されたのか、大きなアンモナイトや二枚貝の化石も見つけることができました。化石採集後は、かせき学習館で化石クリーニング実習を行いました。今年度5回目となる次回プログラムでは、外部講師による講義・実習を行う予定です。



中学年の化石採集の様子

むかわのタンチョウを守るために 79

(一般社団法人) タンチョウ研究所 正富 欣之

タンチョウにあえるかな？

9月3日(土)に、子供たちを対象にしたタンチョウの観察会が行われました。まず、タンチョウと見まちがいやすい鳥(ダイサギやアオサギ等)との違いについて、産業会館の会議室で映像を見ながら説明を受けました。

次に、実際のタンチョウを見に行くため、バスに乗って出かけました。飛べる鳥ですから、いつも同じ場所にいるとは限りません。しかし、ネイチャー研究会inむかわとむかわタンチョウ見守り隊の方々が、数日前から丁寧に調査されていたので、当日は現場に直行することができ、タンチョウにあえました！子供たちは、「見えた!」、「2羽いるよ!」と興奮気味に話していました。

また、「頭が赤い」、「黒いところがある」といったタンチョウの特徴についても観察していました。このような体験を通して、タンチョウなどの野生動物に興味を持ってくれるとうれしいです。

なお、確実ではありませんが、この2羽にむかわペアのオスが含まれていると考えています。



会議室でタンチョウの説明を受ける様子
(提供：むかわタンチョウ見守り隊)

タンチョウ 110 番

タンチョウに近づく人がいたり、タンチョウが大きな声で何回も鳴いたり、何か気になることがあれば連絡をお願いします。

【連絡先】

むかわ町役場(農林水産課農業林務G)・・・☎0145-45-2116
木村(鳥獣保護員)・・・☎090-2691-9450
小山内(ネイチャー研究会 in むかわ)・・・☎090-6699-7989

きゅうりー

小林 魁星さんの作品

のびのびと明るく書きました。
名前も元気よく書いています。

むかわ優級 小林 魁星
初夏

佐々木 千翠 評

鈴木 雪菜さんの作品

力強く、元気にかいています。

むかわ三級 雪菜
生きる力

佐々木 千翠 評

大橋 拓矢さんの作品

力強く、のびやかに書いていま
す。

むかわ二段 大橋 拓矢
巣立つ若人

佐々木 千翠 評

宮川 明瑠さんの作品

明るく、素直に書きました。

むかわ二級 宮川 明瑠
お月さま

佐々木 千翠 評

短歌

十日間入院治療受けたる我は
「蜂窩織炎」はじめて知る

幸子

久し逢ふ次男の背にもそれなし
か人生の重み覚ふる齢に

靖子

此の夏の最後の客人息子の帰り
布団に温もりかすかに残し

靖子

原始林「むかわ支部」選

花咲きし家のあるじは今はなく
夏草茂り風すぐるだけ

早恵子

許されし心もて見る朝なさな庭
の紫陽花十年目に咲く

福恵

むかわ短歌会選

短歌

病いをも友とし生きるこの頃は
大根の葉の虫さえ愛し

和子

隣合わせの人参の葉とコスモスのな
びくが見ゆる似て非なるもの

博子

雨上がり庭の紫陽花陽に映えて
大輪の花木陰を照らし

譲一

むかわ短歌会選

俳句

抽斗に父の勳章敗戦忘

美枝子

歳時記のみつぐの一句蝉時雨

則子

吊り橋の色無き風に応へけり

大硯

妹と弾む会話や秋の暮れ

芙美

大橋を歩いて帰る帰省の子

佳代子

草叢の風を総身に秋の暮

寿恵女

ほべつ俳句会選

俳句

遠花火音に想像ふくらます

慧舟

キッチンに子も加わりて夏休み

蒼花

逆上り虹がぐるりと応援す

静子

甚平に肩書外すひと日かな

由紀子

鉄工の火花を散らし汗散らし

美栄子

鶴川俳句会選

短歌

みちのくの関き声熱く白河の
扉は開き真紅の旗に

藤夫

川柳

題名「ユーミン（松任谷由実）」

ユーミンとユーミン別を知らん人

ユーミンはヘタウマがいいそれいい

今の世なら荒井のままで行ったかも

(松風) 逸馬

お誕生日おめでとう！ 10月生まれの むかわっこ

お姉ちゃんたちと仲良く健康で元気に
成長してください。

父・母より



ひしき まさほ
伏木 大穂ちゃん



ふるさと納税(寄附)ありがとうございます

温かいご厚志に感謝するとともに、
趣意に沿うよう活用させていただきます。

▼寄附件数・寄附金額

(令和4年8月1日～8月31日)

157件 1,622,000円

▼令和4年度累計

965件

14,742,000円





今知っておきたい

いのちと健康を守る 備え



No.16

新型コロナウイルスの感染が再び拡大し、いつ感染するか分からない状況です。今月号は、自宅療養に備えたい物資のリストをまとめました。

感染した場合は、陽性者ご本人ばかりでなく、同居しているご家族も濃厚接触者であれば、不要不急の外出を控えていただくことになります。そのため、療養期間中に食料品や日用品が不足し困らないように、必要なものを確認し事前に準備しておくで安心です。

自宅療養物資リスト

食料品の事例	
水分補給	スポーツ飲料、経口補水液、ゼリー飲料、ペットボトルや缶入りの飲料など
体調がすぐれない時でも食べやすいもの	レトルトのおかゆ、パックごはん、そうめんなど
調理が不要で簡単に食べられるもの	レトルト食品、缶詰、即席スープ、インスタント味噌汁、冷凍食品など



日用品の事例	
<ul style="list-style-type: none"> 市販の総合感冒薬や解熱鎮痛剤など トイレットペーパー 体温計 生理用品 アルコール消毒液 洗剤 	<ul style="list-style-type: none"> マスク 手洗い石けん ごみ袋 乳幼児や高齢者がいる世帯では衛生用品など ティッシュペーパー

※東京都のホームページより

人口の動き

令和4年8月31日現在

- ▶人口 7,611人 (9)
 - ▶男性 3,761人 (3)
 - ▶女性 3,850人 (6)
- ▶鶴川地区 5,284人 (12)
- ▶穂別地区 2,327人 (▲3)
- ▶世帯 4,105世帯 (16)

※()は前月比。住基法の改正により、外国人数を含まず。

令和4年8月1日～31日

出生	5人	死亡	5人
転入	18人	転出	13人

交通死亡事故ゼロ日数

令和4年8月31日現在

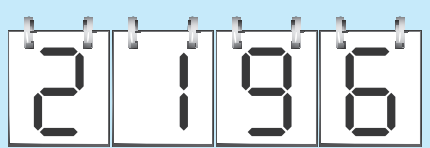

年間スローガン
ストップ・ザ・交通事故
～めざせ安全で安心な北海道～

