

11月14日、地域担い手育成センター主催の第6回農業講習会が開催され、新規就農希望者など20名が出席しました。講習会に参加された皆さんのみなぎるパワーを表紙にしました。



農業はまかせろ！

NOTO～屈～ トンコリ演奏



文化花開く!!

平成25年度穂別地区町民文化祭

今年で57回目を迎えた穂別地区町民文化祭、10月14日鶴川中学校吹奏楽部の定期演奏会を皮切りに、18日町民センターにおいて開催式と作品展示会、27日芸能発表会が行われました。作品展示会には、文化協会加盟団体、町内のサークル、園児・児童・生徒や文化芸術をこよなく愛する穂別地区の方々、さらには鶴川地区の方々の協力があり、素敵な作品が多数出品されました。芸能発表会においても、6団体が日頃の練習の成果を出し切り、観客から手拍子が起こるなど、出演者と観客が一体となり、会場を盛り上げました。芸能発表の合間には、恒例の売り切れ御免!!『徳の市』も開催され、新鮮な野菜・生活用品がテーブルいっぱい並び、各々気に入った品物を手に取り購入していたようです。芸能発表ラストを飾った穂別少年まとい太鼓の力強い太鼓で、平成25年度の文化祭は幕を閉じました。



穂別ウインドアンサンブル 「あまちゃんのテーマ」を演奏



穂別少年まとい太鼓

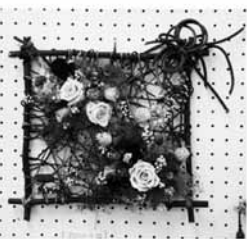



平成 25 年度鷺川地区総合文化祭

地域の



**見事な表現力のステージ発表
心と技で創りあげた展示作品**



平成 25 年度鷺川地区総合文化祭は第 1 部の展示部門が 10 月 24 日から始まり、11 月 4 日の第 3 部展示まで 29 の団体や個人が磨き上げてきた作品を披露。その作品はまさに芸術の秋にふさわしく、訪れた人々の足を止め、心を満たしました。また、11 月 3 日のステージ部門には 10 年ぶりの「むかわしじょうも太鼓」や初出演の「鷺川アイヌ文化協会」の口承文芸「ユカラ」など 17 団体 183 名がステージに見事な花を咲かせました。清風会の野点の一服も人々の心を潤しました。

これらに先立ち 10 月 14 日、鷺川中学校吹奏楽部定期演奏会が穂別中学校の体育館で、また、鷺川高校吹奏楽部定期演奏会が鷺川四季の館で行われました。さらに鷺川中は 27 日にも四季の館で演奏会を行ない、両地区の文化祭を盛り上げました。

町内ではさまざまな文化団体が日々活動を続けています。むかわ文化協会所属団体は鷺川地区 28 団体、穂別 10 団体。またふれあい大学でも各種講座を開いています。

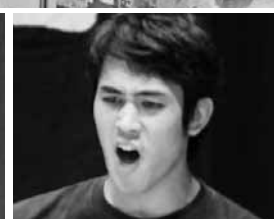

10月30日

道立近代美術館 学芸員による出張アート教室

穂別小学校(富田律子校長)5、6年生、富内小学校(佐々木俊一校長)5年生が道立近代美術館五十嵐学芸員による出張アート教室で芸術への関心を深めました。アート教室では、五十嵐学芸員が無題の作品3点を持参し、作品を移送する際の梱包の仕方を見ることで、作品を大切に扱っていることを理解してほしいと話しました。また、作品は人の足や手のひらの形をしたユニークなカップ。これらの作品をどうやって作ったのか?素材は何で?何を思ったのか?何に見えるか?などと感想を話し合った。最後に五十嵐学芸員から、この作品は遊び心で作られている、みなさんも作る時にそういう気持ちで作品づくりをする心を持った方がいいとアドバイスされました。



作品に興味津々の児童達

10月27日

豊漁祈願・吉兆しゃも荒れ吹く 22回目の「シシャモ・カムイノミ」

鶴川アイヌ文化伝承保存会(佐渡日出男会長)主催の「シシャモ・カムイノミ」が鶴川河口左岸ムレトイの丘で行われ、山口町長ら約100名が出席しました。儀式は寒風吹き荒れる中、祭司の祝詞でイナウに御神酒(トノト)を捧げ、火(アペフチカムイ)や海や川の神々に感謝の祈りを捧げ、柳葉魚の豊漁と祖先供養を行いました。交流会ではアイヌの伝統料理「シシャモ汁」や「いななきびご飯」などが振る舞われ、白老、苫小牧の招へい団体が勇壮な弓の舞などの古式舞踊を披露しました。佐渡会長は「神様からの贈り物柳葉魚と共に、伝統儀式が未来永劫引き継がれていくよう努力していきたい」と話しました。



神々に感謝の祈りを捧げる

むかわの話題



平丘 森山幸治さんの畑 ～掘りたての長いも～

10月29日、長いもの収穫作業が行われ、30日に初出荷。11月1日には、札幌中央卸売市場1000ケース、千歳公設地方卸売市場550ケースを出荷し、初競りが行われました。今年の秋も、例年通り朝晩の気温が下がり、しっかり栄養がいきわたって、品質の良い長いものに仕上がっています。みなさんはもう食べましたか?

11月2日

「森崎博之のあぐり王国北海道」来町 新規就農の宮川さん家族や研修農場を収録

HBCテレビ「森崎博之のあぐり王国北海道」の出演者が鶴川を訪れ、鶴川研修農場の関浩一さんや阿部育生さんらを撮影しました。

担い手育成センター事務局の飛岡雅幸さんが新規就農までのシステムや支援などについて説明。支援の細やかさに森崎さんらは関心していました。就農2年目の宮川正太郎さんはおかわで結婚、長女も授かり、母親も応援。夢を叶えたしあわせ家族に森崎さんらも笑顔広がり、話は弾みました。まなぶ館ではJA女性部の3食団子汁を堪能。放映は11月30日(土曜日)午後5時からの予定。ぜひご覧下さい。



宮川さん家族と記念撮影

10月31日

「笑う門にはケア来る」 認知症予防の7つの贈り物

(有)グッドライフ代表取締役でグループホームアウル総合施設長の宮崎直人氏を講師に迎え、午前は鶴川地区、午後は穂別地区で介護予防講演会が開催されました。講演の中で認知症予防に必要な7つの項目を贈り物と題し、人とふれあうことで脳は若返る、参加者の左右前後、隣り合った人に挨拶をしてみようとして下さいと促し、じゃあ握手を、そして日本では馴染みの少ないハグもできれば最高と笑う宮崎講師。たとえ認知症があっても感情・感性は最後までそこに「在る」もの、認知症と人を支援することが天職と志した宮崎講師による講演は、心に響くものがありました。



軽快な口調の宮崎講師に
参加者から笑いが起きる

10月31日

「にゅ～みたらしだんご」 佐藤 諒君 知事賞受賞!!

北海道牛乳普及協会・ホクレン農業協同組合連合会主催の牛乳・乳製品利用料理コンクール北海道大会で、穂別高校(小松芳幸校長)3年生の佐藤諒君が知事賞に輝きました。コンクールは、270人が応募して、書類審査を通過した10人が実演審査に臨みました。調理と与えられる時間は1時間、まわりを見渡すとシェフが使用するようなエプロンをした人ばかり。緊張しながらも50分ほどで「にゅ～みたらしだんご」を完成させた。表彰式では、まさか受賞できるとは考えていなかったのに、名前を呼ばれた時には、ビックリしたと話す。普段あまり料理はしないが、受賞して少し料理に目覚めかけた、甘いものが大好きなので次は和菓子に挑戦してみたいと笑顔を見せました。



11月17日

田浦第二自治会開基百周年記念式典と祝賀会盛大に行う

火山灰と湿原で農耕に全く適さなかったイルシカベツ(田浦)は、先人の血の出るような努力で、一面黄金色に輝く水田地帯となりました。昭和58年、70周年記念式を挙げてから早30年。転作から複合経営の花や野菜地域として田浦2区は生まれ変わり、豊穡の秋に喜びの百周年を祝いました。山口町長他来賓も多数出席し、功労者に感謝状が贈られました。奥村信幸実行委員長は「実行委員会を結成し、この日を迎えられ、喜びもひとしお」と感激を言葉にしました。また、加茂健一編集委員長のもと昭和59年から30年間の歴史を纏めた開拓百周年記念誌を編纂。「悠久の大地につなぐ」も完成しました。



感謝状を授与された方々

11月10日

秋の祭「四季の館」音泉祭ライブや「大抽選会」で盛り上がる

四季の館主催の音楽と温泉を楽しむ祭が、四季の館いこいの広場とたんぼぼホールで開かれライブや抽選会で盛り上がりました。広場の縁日は駄菓子屋や射的、くじの店等が出店し、衣服類などのフリーマーケットが所狭しと並びました。ホールでは鶴川高校吹奏楽やライブ演奏者が次々とステージに登場。貞野&奥村さんのフォークデュオMUKAPEPE(ムカペペ)は心地良演奏を、天羽昭比古さんは懐かしいフォークの数々を歌い、トークも絶妙でした。鶴川高校吹奏楽の指揮者武内先生が結成した「木村優ピアノトリオ」はギターとドラムで会場を魅了。鶴川高校先生バンドがトリを務め、会場を盛り上げました。



木村先生のギター演奏

11月9日

美しい混声合唱は観客を魅了 渡辺省司氏の独唱、シオンの3重奏

もみじコーラス(竹田紀子代表)のコンサートが四季の館研修室で開かれ、町内外から約110名が来場しました。指揮は渡辺省司さん、ピアノは亀尾佳奈子さん。会員は1年間の練習成果を存分に発揮し、「美しい季節」などの合唱曲や「あかとんぼ」などを観客と共に歌いました。また、独唱や客演「アンサンブル・シオン」によるバイオリンとチェロ、ピアノの3重奏が披露され、情感あふれる演奏は、観客の心をとらえました。4部構成ラストを飾る合唱「花は咲く」他3曲を歌い上げ、心に響く歌声に万雷の拍手が贈られました。



美しい混声合唱は心に染みいる

ししゃもあれとぴあinむかわ

4500人が旬の味を満喫

むかわの町魚ししゃものグルメイベント(実行委員会主催)が11月3日むかわ町役場北側広場で開かれ、町内外から大勢の来場者で賑わいました。名称はししゃも荒れ(海が大時化になり寒さが一段と厳しくなると、川に柳葉魚が遡上する吉兆のまえぶれという地元の言葉)とユートピア(理想郷)から名付けられました。旬の柳葉魚を味わおうと、雨が降る中、柳葉魚寿司には長蛇の列ができ、生干せししゃもを焼くこおばしい匂いが立ちこめ、熱々のししゃも汁を堪能し、笑顔が広がりました。柳葉魚太鼓が響き渡り、昼近くには青空も広がり街中では柳葉魚のすだれ干しなどを買い求める人たちであふれ、銀杏色づく晩秋のむかわに満足、満腹感を味わったようです。



受けていますか？ がん検診

心当たりはありませんか？

- ・たばこを吸っている
- ・最近がん検診を受けていない
- ・あまり野菜を食べていない
- ・塩辛いものをよく食べる
- ・つつい食べ過ぎてしまう
- ・毎日お酒を飲んでいる
- ・同じものばかり食べている
- ・最近運動をしていない

これらはがんを招く生活習慣です。チェック項目が多いほど注意が必要です。

がんは、日本人の死因の第一位となっており、その死亡数は年々増え続けています。「がんなんて自分には関係ない」と今のところ自覚症状がないから大丈夫」と思っていて、がん検診を受けていないという方はいませんか？

がんは、日本人の約2人に1人が生涯のうちにかかるリスクがあるといわれており、誰もがかかる可能性のある身近な病気です。

さらにむかわ町は、全国や北海道と比較するとがんの死亡率が高い状況にあります。

また、早期のがんは自覚症状がほとんどありませんが、検診で早期に発見されれば生存率に大きな差がでます。生活習慣のふりかえりとともに、症状がなくても定期的にがん検診を受けることが大切です。

人口10万人とした場合のがんによる死亡率	
全国	279.7
北海道	324.8
むかわ町	395.9

(22年度人口動態より)

●各種検診のご案内●
12月の集団検診の予約を受け付けています。お申込みがまだという方、お電話をお待ちしています。

【鶴川地区】

(特定健診、後期高齢者健診、胃がん・大腸がん検診、肝炎検査)

- 9日(月)・10日(火) 四季の館
11日(水) 川東第一集落センター(曙)
12日(木) 川東第二集落センター(生田)
13日(金) 川西第一集落センター(田浦)・川西第二集落センター(豊城)

(子宮がん・乳がん検診)

- 19日(木)・20日(金) 四季の館

【穂別地区】

(特定健診、後期高齢者健診、胃がん・大腸がん検診、肝炎検査)

- 17日(火)・18日(水) ふれあい健康センター
19日(木) 富内いきがいセンター
20日(金) 仁和会館

※穂別地区の子宮がん・乳がん検診は終了しています。

むかわ町では、国の「がん検診推進事業」を実施しており、該当者の方には子宮頸がん検診・乳がん検診・大腸がん検診の無料クーポン券、肝炎検査には無料受診券を送付しています。ぜひ、この機会にご利用ください。

▼申込み問い合わせ

【本庁】町民生活課健康福祉グループ

☎(42) 2415

【支所】地域振興課保健福祉グループ

☎(45) 3326

こんにちは！

むかわ町地域包括支援センターです











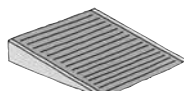

よくわかる介護保険⑥
～福祉用具・貸与(レンタル)～

福祉用具は一定の品目が「貸与(レンタル)」または「購入費支給」の対象になっています。今回は、貸与(レンタル)について紹介します。

介護が必要になっても、福祉用具を活用することで生活の幅が広がったり、動作がしやすくなります。また、介護者の負担が軽減されることも大きなメリットです。

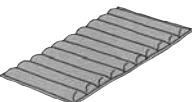
福祉用具を選ぶ際には、心身の状態や生活スタイル、住居の状況などに併せて、ケアマネジャーやレンタル事業所の相談員とよく相談して、適したものを選びましょう。

■貸与(レンタル)の支給対象となる福祉用具

①歩行補助杖(特殊な形の杖) 	②歩行器(移動時に体重を支え、歩行を補助するもの) 	③スロープ(段差を解消するためのもので、取り付け工事不要のもの) 	④手すり(床において使用するもの等、取り付け工事不要のもの) 	⑤車椅子(自分で操作するものや介助者が押すもの等) 	⑥車椅子付属品(車椅子用テーブルやクッションなど) 
⑦特殊寝台(上半身を起き上げさせたり高さを調整できる機能があるもの) 	⑧特殊寝台付属品(ベッド用手すりやテーブルなど) 	⑨床ずれ防止用具(空気マットなど体の重みを分散させるマット) 	⑩体位変換器(体の下に入れて、体の向きを変え、体の向きを楽にするパットなど) 	⑪移動用リフト(立ち上がりや移乗が困難な方の移動を助けるもの) 	⑫認知症老人徘徊感知機器(利用者がドアを開けたらブザーで知らせるなどの装置) 

⑬自動排泄処理装置(尿または便を自動的に吸引するもの)

※⑤～⑫は要支援1・2及び要介護1の方、⑬は要支援1・2及び要介護1・2・3の方は原則給付の対象になりません。(ただし、必要と認められた場合は例外的に対象となります)

★来月は「福祉用具購入」について紹介します

＊ ＊ 地域包括支援センター窓口 ＊ ＊

【本庁】町民生活課健康福祉グループ ☎42-2415
【支所】地域振興課保健福祉グループ ☎45-2065

* 予防接種を受ける方は、必ず医療機関に予約をしましょう。また、接種の際は必ず母子手帳を持参願います。

12月

	事業名	対象者	鶴川地区		穂別地区	
			時	場	時	場
予防接種	不活化ポリオ接種・四種混合・三種混合	3か月～7歳6か月未満(※四種混合の対象は不活化ポリオ・三種混合を接種していない方です)	時 毎週 月・木曜日 8:30～15:30	場 鶴川厚生病院	時 11日(水)・25日(水) 15:00～15:30	場 穂別診療所
	麻疹風しん混合予防接種	・12か月～24か月未満(第1期) ・来年度小学校入学予定者(第2期)	時 毎週 月・木曜日 8:30～15:30	場 鶴川厚生病院	時 4日(水)・18日(水) 15:00～15:30	場 穂別診療所
	Hibワクチン接種・小児用肺炎球菌予防接種	2か月～5歳未満	時 毎週 月・木曜日 8:30～15:30	場 鶴川厚生病院	時 毎週 木曜日 15:00～15:30	場 穂別診療所
	子宮頸がん予防ワクチン接種 <small>現在、子宮頸がん予防ワクチンの接種を積極的にはお勧めしていません。接種にあたっては、有効性とリスクを理解した上で受けてください。</small>	中学1年生～高校1年生相当の女性	時 毎週 火曜日 15:00～15:30	場 穂別診療所	時 毎週 火曜日 15:00～15:30	場 穂別診療所
	肺炎球菌予防接種	70歳以上の方及び65歳～69歳で一定以上の障がいのある方(町に申込みが必要です)	時 時間 内科診療時間内	場 場所 穂別診療所	時 時間 内科診療時間内	場 場所 穂別診療所
検診・健診	インフルエンザ予防接種	【町助成対象】 ・65歳以上の方 ・60歳～64歳で一定以上の障がいのある方 ・1歳～15歳(1～13歳は2回まで助成対象)	時 時間 内科診療時間内	場 場所 鶴川厚生病院 たんぼぼクリニック	時 時間 内科診療時間内	場 場所 穂別診療所
	骨粗しょう症検診	19歳以上の方(町に申込みが必要です)	時 毎週 木曜日 13:00～16:00	場 穂別診療所	時 6日(金) 9:00～10:30	場 母子通園センター穂別きらり
	エキノコックス症検診	小学校3年生以上で過去5年間エキノコックス症検診を受けていない方	時 毎週 木曜日 13:00～16:00	場 穂別診療所	時 6日(金) 9:00～10:30	場 母子通園センター穂別きらり
	乳幼児健診(7か月児はBCG接種)	4か月児・7か月児・12か月児・1歳6か月児・3歳児(※個別通知します)	時 5日(木) 健診時間は通知します フッ素塗布 10:00～16:00	場 四季の館	時 6日(金) 9:00～10:30	場 母子通園センター穂別きらり
	幼児フッ素塗布	※希望者	時 5日(木) 健診時間は通知します フッ素塗布 10:00～16:00	場 四季の館	時 6日(金) 9:00～10:30	場 母子通園センター穂別きらり
子育て支援	特定健診(個別健診)	40歳以上のむかわ町国民健康保険に加入している方で、今年度特定健診を受診していない方(希望者は事前予約が必要です)自己負担700円	時 診療時間内	場 鶴川厚生病院	時 毎週 火・水曜日 診療時間内	場 穂別診療所
	ふたばキッズ	2歳児(※個別通知します)	時 診療時間内	場 鶴川厚生病院	時 毎週 火・水曜日 診療時間内	場 穂別診療所
	すくすく広場	就学前の親子(未就園児)	時 予約は直接病院へ(42-2033)	場 予約は保健福祉グループへ(45-3326)	時 毎週 火・水曜日 診療時間内	場 穂別診療所
	あそぼうね(一般開放)	就学前の親子	時 予約は直接病院へ(42-2033)	場 予約は保健福祉グループへ(45-3326)	時 毎週 火・水曜日 診療時間内	場 穂別診療所
	おひさま広場	0歳～4歳未満の乳幼児をもつ親子	時 予約は直接病院へ(42-2033)	場 予約は保健福祉グループへ(45-3326)	時 毎週 火・水曜日 診療時間内	場 穂別診療所
ふれあい支援	・ポパイサークル ・ヤングマンズ	こころの病の回復者等(交流会)	時 3日(水) 11:00～15:00	場 穂別ふれあい健康センター	時 毎週 火・水曜日 診療時間内	場 穂別診療所
	・ピンシャン会 ・笑顔友の会	65歳以上の希望者(希望者は要問い合わせ)	時 2日・9日・16日・24日 10:00～12:00	場 介護予防センター	時 5日・12日・19日・26日 10:00～12:00	場 穂別ふれあい健康センター
	いきいき料理教室	65歳以上の希望者(希望者は要問い合わせ)	時 2日・9日・16日・24日 10:00～12:00	場 介護予防センター	時 5日・12日・19日・26日 10:00～12:00	場 穂別ふれあい健康センター

!! 小児用肺炎球菌ワクチンの種類と受け方の一部が変わります !!

①ワクチンの内容物の種類が6種類増えて、13種類の成分が含まれたワクチンになります。
②接種間隔が一部変更されます。
接種回数に変更はありません。接種間隔の変更点を太字で表示します(1歳以上の接種は変更がありません)。接種が中途の方は、引き続き新しいワクチンでの接種となります。すでに接種が終了している方は、新たに接種する必要はありません。詳細はこちら➡➡➡

(1)接種開始年齢が→生後2か月～7か月未満(計4回)
・初回(3回):27日以上の間隔で3回接種。3回目には1歳未満までに完了。
・追加(1回):1歳以上で、初回3回目接種後60日以上あけて1回接種。
(2)接種開始年齢が→生後7か月～12か月未満(計3回)
・初回(2回):27日以上の間隔で2回接種(初回の2回目が生後13か月を超えた場合は接種を行わず、追加接種を行う。)
・追加(1回):初回2回目接種後60日以上あけて1歳以上で1回接種。

●●●●● 役場から年末年始休みのお知らせ ●●●●●

穂 別 地 区

町の関係機関

- ▶ 役場・市民センター【12月31日～1月5日休み】
- ▶ さくら保育園【12月31日～1月5日休み】
- ▶ 学童保育所【12月31日～1月5日休み】
- ▶ 地球体験館【12月1日～3月15日冬期休館】
- ▶ 博物館・図書館【12月31日～1月5日休み】
- ▶ 穂別スキー場【1月上旬オープン予定】
- ▶ 穂別スケートリンク【1月上旬オープン予定】

医療機関

- ▶ 穂別診療所【12月31日～1月5日休み】

ゴミの収集（両地区共通）

- ▶ ゴミ収集
- ※12月31日(火)～1月5日(日)まで直接搬入の受け入れを休業させていただきます。
- ※12月28日(土)の受け入れは通常通り 8時40分～11時30分まで行います。
- ※12月30日(月)の受け入れは通常通り 8時40分～16時30分まで行います。
- ※年末の直接搬入は大変混雑が予想されますので時間に余裕をもってお越しください。



平取町外2町衛生施設組合
☎01457〔2〕2024

鶴 川 地 区

町の関係機関

- ▶ 役場・産業会館【12月31日～1月5日休み】
- ▶ 認定こども園【12月31日～1月5日休み】
- ▶ 児童館・児童クラブ【12月31日～1月5日休み】
- ▶ ゲートボール場【12月31日～1月6日休み】
- ▶ 鶴川スケートセンター【12月31日～1月3日休み】
- ▶ 学習交流センターまなぶ館【12月31日～1月5日休み】
- ▶ 生涯学習センター報徳館【12月31日～1月5日休み】

医療機関

- ▶ 鶴川厚生病院【12月28日～1月5日休み】
- ▶ たんぽぽクリニック【12月28日～1月5日休み】



バスの運行



- ▶ 穂別鶴川線・新千歳空港直行便
【1月1日～1月2日全路線・全ダイヤ運休】*要確認
 - 鶴川地区
 - ▶ 町営・コミュニティバス【1月1日～1月3日全路線・全便運休】
※学校休校日【12月21日～1月14日】は全路線・全便が予約制の運行となります。
※予約センターは1月1日～1月3日まで休みとなります。
 - 穂別地区
 - ▶ 町営バス路線(予約運行路線)
【1月1日～1月2日全路線・全ダイヤ運休】
(穂別稲里線・キウス隆農線・穂別米線・穂別富内線)
※予約センターは1月1日～1月2日まで休みとなります。
- 詳しくは「むかわ町バス時刻表」をご確認のうえ、ご利用ください。—

「むかわ町職員の再任用に関する条例」の制定に関する意見等の募集について

広報むかわ9月号で、この条例の制定について、町民の皆様から意見や質問を募集しましたが、意見や質問はありませんでしたのでお知らせします。

▼ 相談員 かわ町人権養護委員
▼ 問い合わせ 札幌法務局苫小牧支局
☎0144(34)7151

▼ 場所 鶴川地区：産業会館 相談室
穂別地区：穂別町民センター
コミュニティルームA

開設します
「困りごとなんでも特設相談所」
苫小牧人権擁護委員協議会では、人権週間(12月4日～10日)期間中、次の日程で「困りごとなんでも特設相談所」を開設します。
毎日の生活の中で、いじめ・差別、家庭内での暴力、職場での嫌がらせ、スニーカーや不動産・金銭のトラブル、相続・戸籍など法律の内容が分からないなどの困りごとがありましたら、お気軽にご相談ください。相談は無料で、秘密は守られます。
日時 12月4日(水)午後1時～4時

町外のスポーツ施設等を利用する皆様へ

平成26年4月1日から安平・厚真・むかわ3町広域交流事業協定の終了に伴い、安平町・厚真町・むかわ町の町民が各町のスポーツ施設等を利用した場合は、町内者利用料金と同額で利用できましたが、施設が所在する町民以外は、各町で定める町外者利用料金に変更になります。

利用料金や不明な点は、各町の施設にお問い合わせください。

- むかわ町役場 ☎0145-42-2411
- 厚真町役場 ☎0145-27-2321
- 安平町役場 ☎0145-22-2511

▼ 北海道保健福祉部医療政策局道立病院室 ☎011(231)4111

北海道からのお知らせ
道立苫小牧病院の廃止について
北海道では、道立苫小牧病院について、平成26年3月31日をもって廃止することとしました。
廃止後の医療について、結核で入院が必要な場合は札幌などの結核病床を有する専門医療機関での受入れとなりますが、緊急の場合や重篤な合併症により専門医療機関までの搬送が難しい病状にある結核患者については、苫小牧市立病院で一時的に受入れしていただくこととしております。
また、呼吸器疾患に対する医療については、苫小牧市立病院や王子総合病院などの医療機関を受診していただくこととしております。



入居者募集 むかわ町地域優良賃貸住宅(子育て支援住宅)

むかわ町では、現在子育て世帯向け住宅を1棟9戸建設中です。
来年3月の入居開始に向け募集を始めます。町内外、問わず申し込みいただけます。

【入居募集期間】 平成25年12月1日～平成26年1月31日

【入居開始予定】 平成26年3月1日から

【住宅概要・入居条件等】

- (1) 団地名等 花園団地 フラワーハイツ
- (2) 所在地 むかわ町花園3丁目37番地(永安寺横)
- (3) 構造 鉄筋コンクリート造 3階建
- (4) 募集戸数 9戸
- (5) 住戸間取 3LDK(居間約10畳、主寝室約7畳、
寝室①約5畳、寝室②約5畳)
- (6) 入居資格 ①中学生以下の子どもが2人以上いること。
②入居者(同居者)に暴力団関係者がいないこと。
③同居する家族全員の合計月額所得が15万8千円以上48万7千円以下であること。
ただし、小学校入学前の子どもがいる場合には、13万9千円以上でも可。
(※詳しい月額所得の計算方法はお問い合わせください。)
- (7) 家賃 50,000円
※中学生以下の子ども1人につき更に5,000円減額します。
- (8) 入居期限 この住宅には、入居期限が設定されます。入居期限が到来するまでに退去していただきます。
入居期限は、同居扶養親族の誕生日の到来により、18歳未満の扶養親族が2人以上でなくなる日です。
(※詳しくはお問い合わせください。)
- (9) その他 観賞用魚類以外の動物の飼育は、禁止します。

住戸平面図
(Cタイプ)

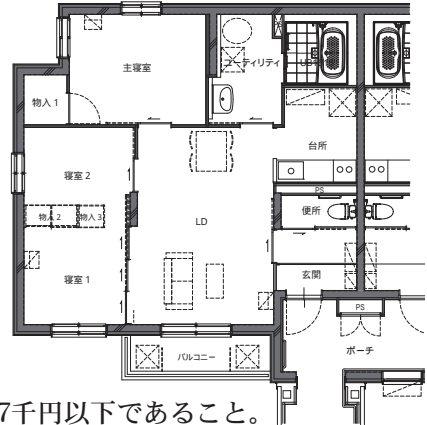

【入居申込手続・選考方法】

- (1) 提出書類
 - ①入居申込書(町指定様式)
 - ②住民票謄本(市町村発行・町外者のみ)
 - ③16歳以上の者全ての所得を証明する書面(所得証明書等)
 - ④道・市町村民税等納入証明書(市町村発行)
 - ⑤同意書(町指定様式)
- (※提出方法等、詳しくはお問い合わせください。)
- (2) 選考方法 有資格者全員による抽選により入居者を決定。

【住戸平面図(Cタイプ)】 ※他A・Bタイプ有

【申込窓口・問合せ先】 むかわ町役場建設水道課建築管理グループ(本庁舎2階) ☎0145[42]2427



さくら保育園の 園児を募集します



平成26年度のさくら保育園の園児を募集します。次の条件に該当する保護者は、必ず申請書を役場担当窓口か「さくら保育園」へ12月20日(金)までに、提出してください。なお、入園にあたっては料金がかかります。詳しくは総合支所地域振興課町民グループまでお問い合わせください。

▼ 入園条件

- ①家庭の外で仕事をしている保護者
- ②家庭で児童と離れて日常の家事以外の仕事をしている保護者
- ③妊娠中もしくは出産後間もない保護者
- ④病気にかかっている保護者
- ⑤病人の看護をしている保護者
- ⑥震災、風水害など災害の復旧にあっている保護者
- ⑦町長が認める①～⑥に類する状態にある保護者

▼ 入園手続

入園を希望する方は、次の書類を提出してください。

- ①申請書 ※役場【支所】地域振興課町民グループ/さくら保育園に配備。
- ②保護者が仕事や出産・病気などで保育・養育できないことを証明するもの(保護者が夫婦である場合両方の証明)

▼ 募集施設 さくら保育園 ☎[45]2525

- ・所在地…穂別80番地1
- ・開園時間…午前8時～午後5時

※土曜日は午前8時～12時

※就労状況によりやむを得ない場合は必要に応じ時間外保育を実施

- ・対象…生後3か月～
- ・定員…90人

▼ お問い合わせ【支所】地域振興課町民グループ

☎[45]2114

12月は町税・道税の「滞納整理強化月間」です!



むかわ町を含む東胆振の1市4町と苫小牧道税事務所では、12月を「滞納整理強化月間」と位置付け、町税・道税の滞納整理を強化します!!

納税がお済みでない方は、早急に納税してください。催告に応じず納税されないときは、財産を差し押さえることとなります。差押財産のうち、預金、給与などは取り立てし、家財道具、自動車、軽自動車などは売却し、滞納金に充てます。

各税等の納付は、期日が決められており納期限を過ぎて納めると延滞金がかかる場合があります。延滞金の率は、1ヶ月を超えて納付された場合は、年14.6%(1ヶ月以内は4.3%です)となっています。(延滞金の率は、法律で決められています)(例)30,000円の税等を納め忘れ(納期9月2日)12月20日に納めたとすると延滞金は、1,000円となります。

町税の納付は、納め忘れのない口座振替が便利です。

▶ **問い合わせ** 町民生活課 税務グループ ☎0145(42)2413
苫小牧道税事務所 ☎0144(32)5284

製造事業所の皆様へ 平成25年工業統計調査を実施します

経済産業省では、工業統計調査を平成25年12月31日現在で実施します。この調査は、我が国の工業の実態を明らかにすることを目的とした、統計法に基づく報告義務がある重要な統計です。調査結果は中小企業施策や地域振興などの基礎資料として利活用されます。なお、調査に当たっては、統計法に基づき調査内容の秘密は厳守されます。調査対象事業所には、調査員証をもった調査員が伺いますので、ご協力をお願いいたします。

▶ **問い合わせ**

【本庁】総務企画課総務グループ ☎(42)2411
【支所】地域振興課企画管理グループ ☎(45)2111

家屋を解体、 新築・増築されたら連絡を



家屋(住宅・車庫・倉庫・店舗等)を解体されたときは、「建物取り壊し届」を本庁町民生活課税務グループまたは穂別総合支所地域振興課町民グループへ提出してください。提出をされませんと課税台帳から抹消されず、家屋分の固定資産税がいつまでも課税されてしまいます。また、平成25年中に新築・増築をされた家屋は、平成26年度から固定資産税の課税対象となります。課税のための調査をさせていただきますので、新築・増築をされた方は本庁町民生活課税務グループまたは穂別総合支所地域振興課町民グループに御連絡をお願いします。なお、新築・増築をされたことが後になって分かった場合は、新築・増築をされた年の翌年度までさかのぼって課税することになります。

▶ **問い合わせ**

【本庁】町民生活課税務グループ ☎0145(42)2413
【支所】地域振興課町民グループ ☎0145(45)2112

「あんしん住宅リフォーム助成制度」 のお知らせ!!

- 木造住宅の耐震診断補助
- 木造住宅の耐震改修補助
- 木造住宅のリフォーム補助
- 太陽光発電システムの設置助成

受付終了まであと少しです。まだ助成枠に余裕がありますので、皆様からのご相談お待ちしております。

▶ **問い合わせ**

【本庁】建設水道課建築管理グループ ☎(42)2427

サラダ館むかわ店 おかげさまで1周年!

大感謝セール!!



12月2日(月)~7日(土)

1,000円以上お買上げの皆様は抽選で当たる!!

特賞 10,000円(ギフトカタログから選べます)

1等 5,000円(ギフトカタログから選べます)

福袋1,000円 玉ねぎ295円(5kg) コーヒー・洗剤・油など大特価
御歳暮・快気祝い・出産祝い・法事などご相談ご用命承ります。

※詳しくは12月1日のチラシをご覧ください。



サラダ館 むかわ店 オオエ TEL42-2112

有料広告

むかわ消防だより

歳末火災予防運動がはじまります

期間 12月20日から12月31日

今年も残すところ1ヶ月となりました。年末の荒ただしで火の元がおそろかになっていませんか。火災の原因は、不注意から発生してしまいます。またこの時期は絶対に欠かせない暖房機器の火気の使用は十分に注意し、お出かけ前、就寝前にはもう一度火の元の点検を心がけ、年末年始を良い年で迎えましょう。

平成26年消防出初式挙行無火災・無事故を祈願して、新春恒例の消防出初式を下記日程で行われます。分列行進を行いますので、皆様のご声援をお願い致します。

鶴川消防

日時 平成26年1月4日(土曜日)

場所 式典(四季の館)車両パレード・分列行進
サイレン吹鳴(火災と間違えないようお願いします)

穂別消防

日時 平成26年1月5日(日曜日)

場所 式典(町民センター)車両パレード・分列行進
サイレン吹鳴(火災と間違えないようお願いします)

平成25年度

胆振東部消防組合消防団 協力事業所の認定

胆振東部消防組合では、消防団活動に積極的に協力する事業所を対象に、消防団協力事業所表示制度の表示証をむかわ管内15事業所に認定交付されました。

認定事業所及び代表者

穂別地区【9事業所(内2事業所新規)】

- ・株式会社 上村総業
(代表取締役 上村義昭) 新規
- ・有限会社 三興産業
(代表取締役 三上 重宏) 新規
- ・社会福祉法人 愛誠会
(理事長 外館 昭司)
- ・磯野自動車工業 株式会社
(代表取締役 児玉 孝義)
- ・関谷組(関谷 博)
- ・有限会社 シオニー
(代表取締役 吉川 敬一)
- ・北海産業 株式会社
(所長 杉内 伸裕)
- ・有限会社 丸重清川
(代表取締役社長 清川 尚志)
- ・大頭農園(大頭 龍一)

鶴川地区【6事業所(内1事業所新規)】

- ・鶴川農業協同組合
(代表理事 組合長 中奥 武夫) 新規
- ・有限会社 佐藤自動車修理工場
(代表取締役 佐藤 仁祐)
- ・有限会社 中田塗装店
(代表取締役 鈴木 謙二)
- ・有限会社 丸十 辻商店
(代表取締役 辻 太郎)
- ・有限会社 鎌田ファーム
(代表取締役 鎌田 三義)
- ・有限会社 前田建装工業
(代表取締役 前田 嗣夫)

火事・救急・救助は119番

暮らしを守る消防署鶴川支署・鶴川消防団
消防署穂別支署・穂別消防団

中高生海外派遣で6名がオーストラリアに

鈴木章記念事業の一環で、海外で得た経験を今後の自身の生活に生かすことを目的とした、「中高生海外派遣事業」が実施され、中高生6名(鶴川中学校から亀尾佳汰くん、北原愛深さん、穂別中学校から藤田晴香さん、鶴川高校から山本友理さん、澤田絢那さん、穂別高校から中澤瑠美さん)が7月27日から8月5日までの9日間、オーストラリアのメルボルン市に派遣されました。



新千歳空港を出発した生徒達は香港空港を経由しメルボルン空港に到着。その後、それぞれのホストファミリーと初めて対面し、各家庭に分かれて、不安いっぱい1週間の海外生活がスタートしました。

生徒達はホームステイ先の生徒と一緒に地元の学校に通学し、時間割に沿って授業に出席しました。日本語の授業を除く殆どの学校生活が英語で戸惑いもありましたが、日を追う毎に耳が英語に慣れ、休み時間には多くの友達とコミュニケーションを取ることができるようになりました。

また、不安だったホームステイも、家族の一員として温かく迎えられたことにより、楽しく過ごせオーストラリアを体感することができ、生徒達は一生の財産となる貴重な体験やたくさんの思い出、友人を得ることができました。



水道の凍結や破裂にご注意してください

寒さが一段と厳しくなり、水道凍結が発生する時期となりました。冬期間は、室内が暖かなくても床下などは非常に冷えていますので、「水おとし」をしっかりと行い、凍結による水道管の破裂や断水にご注意してください。

なお、冬期間の休日(土日・祝祭日など)に水道が故障した場合、鶴川地区の水道修理業者は次のとおり当番制になっています。

▼期間平成25年12月～平成26年3月

▼指定業者・修理当番日

【鶴川地区】

①株米澤電気商会☎[42]3371

【12月】…1・14・22・29日

【1月】…1・4・12・19日

【2月】…1・9・16日

【3月】…1・9・21・29日

②有石丸商事☎[42]3946

【12月】…7・15・23・30日

【1月】…2・5・13・25日

【2月】…2・11・22日

【3月】…2・15・22・30日

③有鶴川水道設備工業☎[42]3123

【12月】…8・21・28・31日

【1月】…3・11・18・26日

【2月】…8・15・23日

【3月】…8・16・23日

【穂別地区】

◆凍結修理

①株矢野電器☎[45]2011

②今荘設備☎[45]3423

◆その他故障

有H・S・K(エイチ・エス・ケー)

☎[47]5476

▼問い合わせ

【本庁】建設水道課土木水道グループ

☎[42]2417

【支所】地域経済課建設グループ

☎[45]2117

除雪サービスの申し込みを受け付けています



町では、冬期間の高齢者などの在宅生活支援のため、一定の降雪量があるときは、居宅から一般道路までの通路の除雪を行いますのでご利用ください。サービスの詳しい内容はお問い合わせください。

○利用期間

12月1日から3月31日まで

○対象者 おおむね65歳以上の高齢者又は身体に障がいのある方で、町民税非課税世帯に属し、次のいずれにも該当する方

・自力で除雪することができない方
・除雪を援助してくれる親族等がない方
※申請者の状況を調査のうえ必要と認められる場合に対象になります。

○利用料 1回100円

○除雪範囲 玄関先から公道までの間の生活に必要な範囲

○申込・問い合わせ

本庁：町民生活課健康福祉グループ

☎[42]2415

支所：地域振興課保健福祉グループ

☎[45]2065



むかわ町の新しい民生委員・児童委員をご紹介します

任期：平成25年12月1日～平成28年11月30日

平成25年12月1日付けで次の皆さんが厚生労働大臣及び北海道知事から委嘱されました。地域に関する福祉の身近な相談役です。心配ごとや悩みごとなどお気軽にご相談ください。

鶴川地区の新しい民生委員・児童委員		
担当地域	委員氏名	住所
住1・2丁目	石田 節子さん	福住1-46
福住3・4丁目	伊東 八百子さん	福住3-142
青葉・大原	舩田 信子さん	大原2-24
花園	佐藤 政一さん	花園2-64
末広	山澤 敏子さん	末広2-111
文京・大成	鈴木 和子さん	文京3-29
美幸1・2丁目	川口 のり子さん	美幸1-71
美幸3・4丁目	森田 要子さん	美幸3-10
松風	川内 優子さん	松風1-45
洋光	後藤 孝子さん	洋光51
若草・駒場	本間 マサ子さん	駒場203
晴海・田浦	山谷 松美さん	田浦473
二宮・豊城	山田 信幸さん	豊城672
春日・旭岡	松浦 幹司さん	春日82
汐見1・2区	新田 増美さん	汐見3733
汐見3区・西山	近森 聖美さん	汐見5882
宮戸・曙	杉村 徳男さん	宮戸1155
米原・花岡	内海 久司さん	花岡279
生田	荒井 龍二さん	生田419
旭岡1区・キキン二・有明	林 均さん	旭岡882

穂別地区の新しい民生委員・児童委員		
担当地域	委員氏名	住所
仁和下	東 優子さん	仁和35-2
仁和上	布施 福松さん	仁和439-3
栄	清本 正敏さん	栄40-2
和泉	高橋 金正さん	和泉245-3
豊田	宮崎 晴美さん	豊田28
双葉・新興	横山 範子さん	穂別5-5
明穂	平野 正さん	穂別29-19
共和	笠原 良三さん	穂別58
柏(道々川側)	前田 敬子さん	穂別107-12
柏(道々山側)	高橋 佑市さん	穂別114-20
緑ヶ丘(道営団地側)	武田 隆治さん	穂別107-2
緑ヶ丘(学校側)	越後 米子さん	穂別107-2
ニサナイ・中島・隆農	磯野 則子さん	穂別455-6
茂別・キウス	石崎 百合子さん	穂別371-6
稲里	武田 孝子さん	稲里243-5
平丘・安住	森本 富士雄さん	安住257-6
富内	本田 逸郎さん	富内31-1
福山・長和	菊地 信夫さん	福山172

新しい主任児童委員		
担当地域	委員氏名	住所
むかわ町全地区	澁谷 勝美さん	春日237
むかわ町全地区	玉根 尋子さん	福住1-59-1
むかわ町全地区	山田 節子さん	穂別24-23

案内
guidance

12月10日から16日まで 北朝鮮人権侵害問題啓発週間

12月10日から16日までは「北朝鮮人権侵害問題啓発週間」です！拉致容疑をはじめとする北朝鮮当局による人権侵害問題に関する国民の関心を高めるとともに、国際社会と連携しつつ北朝鮮による人権侵害問題の実態を解明し、その抑止を図る事を目的として、毎年12月10日から16日までを「北朝鮮人権侵害問題啓発週間」とすることとされています。

苫小牧警察署 警備課外事係
0144(35)0110(内線466)

平成26年むかわ町成人式

平成25年4月2日から平成26年4月1日までに生まれた方が対象です。むかわ町に住民登録されている対象者の方には、案内はがきを送付しておりますが、届いていない方や、むかわ町に住民登録されていない方で、むかわ町の成人式に参加希望の方は、下記の担当までご連絡ください。

▼日時 1月12日(日)午後2時から
なお、同封のがきに出欠の有無、新成人を迎えるの抱負等を「記入の上、12月10日までに教育委員会担当課へご返送ください。」

有料広告

介護保険サービス事業者

きたはし工房介護部

市内では...

介護・福祉用具のレンタルと販売

当店では介護を必要としている方に福祉用具(介護用ベッドや車椅子、歩行器等)レンタル・販売を行っております。

お問い合わせ先はこちら

(有)きたはし工房(介護部)
TEL:0145-42-2151
むかわ町末広2丁目148

事業所番号0173600941

「はくあ冬季休業」のお知らせ

樹海温泉はくあは平成26年1月1日から3月31日まで冬季休業いたします。年内は12月31日15時までの営業となっております。なお、樹海温泉ほべつ湯は通常どおりの営業を行います。

▼場所 四季の館 たんぼほホール
▼担当 生涯学習課 422487
教育振興室 442113
▼お知らせ
前記記載の場所・日時で鶴川・穂別の両地区統一での開催となります。また、穂別地区からは、希望者の送迎バスを運行予定です。

文化財だより

『縄文時代の二宮』

今回は、むかわ町教育委員会が9月～10月にかけて実施した二宮4遺跡の発掘調査成果についてご紹介します。

①時代を超えて何度も訪れた二宮の縄文人

本遺跡は、二宮地区の標高95mの山地にある縄文時代の遺跡です。調査をした面積は1000㎡に及び、この範囲内から縄文時代の土器や石器のほか、縄文人が焼き火をした跡（焼土跡）がたくさん見つかりました（写真1）。

焼き火の跡は、同じ場所から複数見つかる場合もあり、縄文人が何度もこの場所を訪れていたことがわかります。また、出土した土器を観察したところ、縄文時代早期後葉約6400年前、縄文時代中期末～後期前葉約4000年前、縄文時代後期後葉～晩期前葉（約3000～2000年前）のものがありました。このことから、縄文人は本遺跡を少なくとも時代を超えて4回以上訪れていることとなります。また、縄文時代の土器や石器のほかに、



写真1 調査風景



写真2 環状焼土遺構

※むかわ町民ポータルサイト「P.O.M」でも、発掘調査について詳しくご紹介しております。
<http://pom.town.mukawa.lg.jp/item/2972.htm#itemid2972>
 ▶問い合わせ 【本庁】生涯学習課社会教育グループ ☎[42]2487

室町～戦国時代の小札こざらのかけらもみつかりました。小札は鍔の部品のことで、おそらく、室町時代頃のアイヌの人達がなんらかの目的で小札を置いていったものと思われる。このように、二宮4遺跡は、かなり古い時代から比較的新しい時代に至るまで、時代を超えて何度も人間が訪れる場所であったようです。

②二宮4遺跡における縄文人の活動

本遺跡では、縄文人の家の跡（竪穴住居跡）が見つかりませんでした。また、生活の道具である土器は細かい破片が多く、形のわかるものは一つもありません。石器も矢じりが13個ほど見つかりましたが、その他の道具はほとんど見つかりません。石器を作ったときに出る細かいかけらも見つかりませんでした。縄文人の集落跡を調査すると、家の跡か

らたくさん道具が見つかりますので、本遺跡の場合は、縄文人が日常生活している場所ではなかったようです。遺跡から見つかった多数の焼き火跡は、狩猟などで訪れた縄文人が一時休憩した場所なのかもしれません。

③縄文人の精神世界（環状焼土遺構）

山の頂上付近から大きな環状の焼き火の跡（直径約7.8m）が見つかりました（写真2）。この焼き火の跡は、小さな焼土跡が幾つも集まって、環状になったものです。夜、空の上から見たとき、山の頂上に炎の輪が見えたことでしょうか。時代は縄文時代晩期前葉です。どのような目的で火を焚いたのか想像も付きませんが、おそらくは縄文人の信仰や精神世界に関わるものと推測されます。

有料広告

一人で悩みを抱えずに、お気軽にご相談下さい。

むらやま法律事務所

相談内容 **借金・過払金請求に関する相談は無料**

借金・過払金請求・労働問題・離婚・相続・交通事故 その他

弁護士 邨山(むらやま) 達哉

TEL 0144-31-4750

受付時間 月～金/9:30～17:00(予約制) ※祝日は除きます

苫小牧 むらやま 検索 (詳しくはHPをご覧ください)

有料広告

あなたの悩みに

無料になりました。

コタエを出します

相談予約ダイヤル **0144-35-8373**

平日 10:00～16:00(12:00～13:00を除く)

札幌弁護士会 苫小牧法律相談センター

田浦二区自治会百周年記念事業で防災倉庫などを整備

田浦二区自治会は平成24年に自主防災会を設立し、地域防災活動に努めています。今年記念事業をと「宝くじ助成」を申請。永年の自警団活動が認められ、助成金で防災倉庫等を整備することができました。11月17日の記念祝賀会で報告され、一層の地域防災に尽力することを確認しました。



※このページの費用は、札幌弁護士会様、むらやま法律事務所様のご協力をいただいております。

入札結果情報

※契約金額は消費税を含みます

2013.10.24入札

種別博物館改修工事	防水部分改修・内部部分改修
【契約金額:3,255,000円】	入札:6者/工期:10月31日～H26年1月30日/場所:穂別地区/落札者:尙今野建設工業
鶴川地区公営住宅簡易水洗化工事	刃見9箇所、宮戸3箇所、春日2箇所、春光3箇所、旭岡2箇所
【契約金額:9,093,000円】	入札:4者/工期:10月31日～H26年1月20日/場所:鶴川地区/落札者:㈱T・P・S
四季の館ろ過機交換工事	給湯設備一式ろ過機1基取替一式
【契約金額:1,942,500円】	入札:4者/工期:10月31日～H26年1月15日/場所:鶴川地区/落札者:㈱矢野電器
稲里浄水場汚泥掻寄機更新工事	2系統沈殿地の汚泥掻寄機交換
【契約金額:3,412,500円】	入札:4者/工期:10月31日～H26年2月10日/場所:穂別地区/落札者:㈱矢野電器
むかわ町地籍成果数値情報化業務(花岡・旭岡)	(花岡)面積19.49km ² (旭岡)面積22.49km ²
【契約金額:2,877,000円】	入札:5者/工期:10月31日～H26年3月25日/場所:鶴川地区/落札者:エオンデータシステム㈱
地域公共ネットワーク無線化工事	本庁舎-消防鶴川支署間 総合支所-消防穂別支署間
【契約金額:11,340,000円】	入札:4者/工期:10月31日～H26年3月20日/場所:鶴川・穂別地区/落札者:佐々木電気㈱
東雲1号線歩道整備工事	植樹樹拡大 樹木根剪定13箇所
【契約金額:2,331,000円】	入札:5者/工期:10月28日～12月20日/場所:穂別地区/落札者:尙高和重建
道道北進平取線道路工事支障水道管移設実施設計業務	配水管300m未滿、仮設配水管100m未滿、橋梁添架19.9m
【契約金額:3,507,000円】	入札:5者/工期:10月31日～H26年2月28日/場所:穂別地区/落札者:東日本設計㈱
稲里地区化石発掘調査業務	保安林内行為申請図書作成
【契約金額:3,297,000円】	入札:5者/工期:10月31日～H26年3月20日/場所:穂別地区/落札者:アルスマエヤ㈱
穂別地区CATV受信点施設工事	振内方向受信点増強穂別地区CATVセンター設備増強
【契約金額:4,620,000円】	入札:4者/工期:10月31日～H26年3月20日/場所:穂別地区/落札者:佐々木電気㈱
鶴川地区公共施設解体工事	交流館 147.0m ² 独身寮 157.7m ²
【契約金額:2,772,000円】	入札:7者/工期:10月31日～H26年1月15日/場所:鶴川地区/落札者:尙北高産業

公営住宅入居者募集中 申込みはお早めに!

町営住宅の入居者を募集します。
応募される方は、家賃・入居資格などを確認のうえ、お早めにお申し込みください。

▼募集住宅

▼穂別地区

- 緑ヶ丘団地(2・25号・3LDK)
- 緑ヶ丘団地(2・32号・3LDK)
- 緑ヶ丘団地(38・124号・1LDK)
- 緑ヶ丘団地(38・125号・1LDK)
- 緑ヶ丘団地(54・181号・1LDK)
- 山手団地(6・17号・3DK)
- 柏南団地(A・5号・3LDK)
- 明穂南団地(1・2号・3DK)
- 富内市街団地(2・7号・3DK)

▼申込先・問い合わせ

【本庁】建設水道課建築管理グループ

【42】2427

【支所】地域経済課建設グループ

【45】2117

善意

good will

ありがとうございます ふるさと納税(寄付)

「むかわ町ふるさと納税」に次の方から寄付の申し出があり、受納させていただきました。温かいご厚志に感謝するとともに、趣意に沿って活用させていただきます。

▼寄付者 寄付金額(10月1日～10月31日)

- 廣瀬 浩二様(札幌市) 1万円
- 湯澤 勝信様(東京都) 3万円
- 濱本 智子様(東京都) 1万円
- 小口 敬様(東京都) 1万円
- 岩田 茂様(東京都) 1万円
- 辻 義治様(東京都) 1万円
- 山崎 信博様(東京都) 1万円
- 豊島 幸磨様(東京都) 1万円
- 比企 美加様(東京都) 1万円
- 吉田 秀様(東京都) 3万円
- 山田 瞳様(東京都) 1万円
- 松崎 克郎様(東京都) 1万円
- 神田 重人様(東京都) 3万円
- 神谷 健之様(神奈川県) 1万円
- 増喜 明彦様(神奈川県) 1万円
- 廣瀬 浩二様(札幌市) 1万円
- 湯澤 勝信様(東京都) 3万円
- 濱本 智子様(東京都) 1万円
- 小口 敬様(東京都) 1万円
- 岩田 茂様(東京都) 1万円
- 辻 義治様(東京都) 1万円
- 山崎 信博様(東京都) 1万円
- 豊島 幸磨様(東京都) 1万円
- 比企 美加様(東京都) 1万円
- 吉田 秀様(東京都) 3万円
- 山田 瞳様(東京都) 1万円
- 松崎 克郎様(東京都) 1万円
- 神田 重人様(東京都) 3万円
- 神谷 健之様(神奈川県) 1万円
- 増喜 明彦様(神奈川県) 1万円
- 山田 泰志様(神奈川県) 1万円
- 佐藤 綾子様(神奈川県) 5万円
- 栗田 季世様(神奈川県) 1万円
- 中澤 彰様(神奈川県) 1万円
- 牧野 文雄様(千葉県) 1万円
- 松岡 直子様(千葉県) 1万円
- 水上 治様(千葉県) 1万円
- 奥野 重治様(埼玉県) 1万円
- 長谷川 正様(埼玉県) 1万円
- 高橋 典子様(愛知県) 1万円
- 加藤 芳正様(愛知県) 1万円
- 駒谷 和範様(愛知県) 1万円
- 古賀 幹成様(愛知県) 1万円
- 脇阪 芳男様(愛知県) 1万円
- 小寺 達美様(滋賀県) 1万円
- 前川 寿子様(大阪府) 1万円
- 藪内 美香様(大阪府) 1万円
- 印南 健様(京都府) 1万円
- 楠木 一郎様(奈良県) 1万円
- 中井 玲子様(兵庫県) 1万円
- 田村 秀俊様(兵庫県) 1万円
- 矢野 雄士様(兵庫県) 1万円
- 谷口 久伸様(福岡県) 1万円
- 金丸 久伸様(福岡県) 1万円
- 加治屋 博人様(宮崎県) 1万円
- 笠島 學様(富山県) 5万円

むかわの景観当てましょう! むかわ未来塾 part 2

むかわ未来塾では、平成24年度より、町内の魅力ある景観スポットを探して、写真の収集を行っています。先月号に引き続き、塾生が探した景観を紹介します。ピタリ同じ写真を撮影し持参された方(先着5名様)には、年度末にカレンダーをプレゼントします☆。写真を持参し、社会教育グループへGO!!

【ヒント】

- ①果物の名前!?
 - ②橋が見えますね。
- ～答えは次号で!!!～



先月号の景観は…仁和地区の「水田発祥の地」の記念碑でした。秋に稲穂が黄金色に輝く風景がとても素敵ですよ。道道の移動中に是非ご覧ください。

一問い合わせ先
生涯学習課社会教育グループ ☎[42]2487

有料広告

ETC車載器優待販売キャンペーン!!

新規日専連ETCカード会員限定価格! **安い!!**

車載器がこんなに安い!!

日専連カード新規入会で!!

ポイントがたっぷりな日専連ETCカードお申込み好評受付中!!

3,000円

7,980円

※窓口ご来店の際は、運転免許証・銀行印・車検証をご持参下さい。

日専連パシフィック ☎0120-36-7755

とまごまい店 苫小牧市表町3-2-11(ランドホテルニュー王子向い) 【受付時間】平日/AM9:00～PM5:30

- 菅原 久登様(宮城県) 1万円
- 匿名希望様(160名) 5万円
- 平成25年度累計 918名 217万円
- 1258万4千円

※このページの費用は、日専連パシフィック様のご協力をいただいております。

ぎゃらりー



ありがとうございました

皆さんの活動が心にも美しい花を咲かせます

10月1日

**むかわ町建設協会(山越 弘会長)
(株)ヤマコウ工業(林 孝俊社長)**

恐竜化石発掘場所が急峻な山間部のため、安全に発掘作業が行えるよう落石防止ネットの用意と施工を行っていただきました。ありがとうございました。



清野 桂輔さんの作品

丁寧な筆づかいで大変よくまとめてます。素晴らしいです。よい作品です。



鍋城尚翠評

河野 辰郎さんの作品

なんとなく呼吸が伝わるあたたま。かい線が光ります。よく頑張っています。



佐々木千翠評

荒川 知美さんの作品

揚びやかな運筆で線質も大変良い。楽しく学んでください。

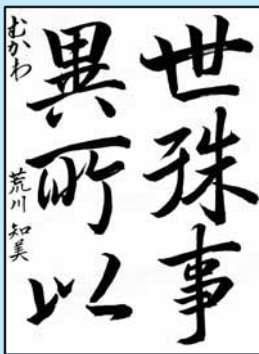

北田北穂評

辻 路子さんの作品

伸びやかな線が字形もよい。これからのしつかり飛躍してください。



沖田翠香評

厚生労働大臣表彰受賞

受賞おめでとうございます。長年にわたって食品衛生の向上に努めてきたことがたたえられ、厚生労働大臣表彰を受賞されました。受賞にあたり鶴野さんは「とても嬉しい、皆さんに支えられここまで頑張ることができました。気を引き締め、これからもできる限り頑張りたい。」と受賞の喜びを語ってくれました。



鶴野隆司さん

おめでとうございます
おめでとうございます

全国防犯功労者賞銀賞 (警察庁長官・公益財団法人全国防犯協会連合会会長)



瀧川満夫さん
(むかわ町防犯協会会長)

来年の2月で100歳を迎えるお二人です。国から表彰状と銀杯、町からお祝い(おかわ町金券)と花束の贈呈を行いました。



松浦きくゑさん



池田政雄さん

平成25年度 むかわ町文化協会「文化賞」の表彰

表彰式は11月3日鶴川総合文化祭ステージ部の中で行われ、下記の方々が受賞され、祝福を受けました。おめでとうございます。

★個人の部 宇野和輝さん(道犬保存会)・川窪夏江さん(昇藤会)・藤原美栄子さん(鶴川俳句会)・山中真一さん(栄和カラオケ会)

★団体の部 穂友会(代表中澤とき子さん)



受賞された方々左から山中さん・川窪さん・藤原さん・宇野さん・穂友会



賞状を受ける中澤さん

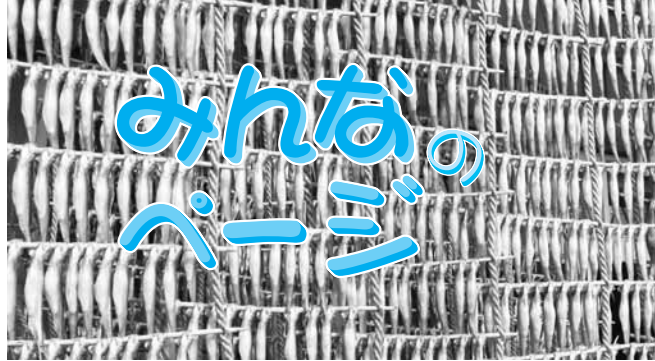

みんなのページ

お誕生日おめでとう!
HAPPY BIRTH DAY
12月生まれの
わがわっこ



H23
12.6生

国安奏祐ちゃん

ひょうきん者の奏祐
いつも楽しませてくれて
ありがとう! 父ちゃん・
ママより



H23
12.9生

芦谷花李菜ちゃん

花李菜、2才の誕生日お
めでとう。やさしい子に
なってるね。ママより



H23
12.18生

小坂真央ちゃん

まあの歌と踊りで家族み
んな楽しませてもらって
ます。2歳おめでとう!!
お父さん・お母さんより



H23
12.22生

山本歩夢ちゃん

お誕生日おめでとう!こ
れからも大きく元気に
育ってね。父・母より



H23
12.22生

山本希夢ちゃん

お誕生日おめでとう!こ
れからも二人仲良く元気
に育ってね。父・母より



H23
12.22生

川奈野紗和ちゃん

お誕生日おめでとう!
つまでも笑顔のかわいい
紗和でいてね。パパ&マ
マより



H23
12.26生

日野陽奏ちゃん

いつも元気一杯の陽奏。
これからもその笑顔で沢
山の人を幸せにしてね!
父・母より

短歌

老人の楽しみ会は年ごとに一人二人と逝かれて減入る

(汐見) 亀田 美弥子

板のごと固き糠練切りわくるわれの利き腕いたみ出づるも

(汐見) 佐々木 美智子

この土地に二人ならんで立てることそれさへ不思議な神のいたずら

(福住) 田畑 幸子

原始林「むかわ支部」選

良かったねおいしいねと言う孫ら居てはじける思いおさえて過ごす

(花園) 鈴木 京子

電話もない日々は何だか淋しくて親しき人にクッキー送る

(福住) 鈴木 瑞穂

紅葉のまっ盛りなる高山にさるばる作るいやし求めて

(文京) 梅津 博子

むかわ短歌会選

俳句

水平線あかず眺めて文化の日

聖子

水歪むところを鮭の遊る

孝明

晩年といふはいつより照紅葉

寿恵女

数へ日や煮しめの種の塩をぬき

京子

うそ寒や立居にきしむ膝頭

穂別俳句会選

さらさらと母なる川を鮭のぼる

節香

しがらみに解き放たれて秋の川

蒼花

菩提寺の鐘の音響く秋の空

泰伸

ポケットにどんぐり一つ遊ばせる

登志女

十月や馴染の喫茶夕まぐれ

亮風

鶴川俳句会選

第47回和道流空手道北海道大会

日程：平成25年10月12日(土)・13日(日)
会場：千歳市開基記念総合武道館

★個人形試合
小学3・4年男子の部
【優勝】丹羽 隼さん
(鵠川中央小3年)



★個人形試合
小学3・4年女子の部
【第3位】渋谷 凜さん
(鵠川中央小3年)



★個人形試合
小学5・6年男子の部
【敢闘賞】亀尾 隼汰さん(鵠川中央小5年)
山谷 聡さん (鵠川中央小5年)



第50回日胆柔道選手権大会

日程：平成25年11月3日(日)
会場：苫小牧高専体育館

★個人戦
小学2年生女子の部
【第3位】
富野真加さん
(中央小)



★個人戦中学生男子60kg級
【第2位】佐藤 篤弥さん
(穂中3年)



★個人戦中学生男子73kg級
【第2位】佐藤 優弥さん
(穂中1年)



★女子団体
【第3位】中島 美輝さん
(富内小5年)

**平成25年度
むかわ町読書感想文コンクールの結果について**

むかわ町青少年健全育成委員会では、町内の小・中・高校生を対象とした「むかわ町読書感想文コンクール」を実施しました。学校での第一次選考を経て、第二次選考へ78作品が応募となりました。申込区分ごとの入選結果は次のとおりです。

作品集については、四季の館まなびランド図書室、穂別図書館に蔵書しておりますので、子ども達の作品を是非ご覧ください。

■小学生1年生の部

〈最優秀賞〉 穂別小学校 山崎 彩那さん
〈優秀賞〉 鵠川中央小学校 松並 拓夢さん

■小学生2年生の部

〈最優秀賞〉 穂別小学校 中村 明里さん
〈優秀賞〉 仁和小学校 結城 乃彩さん

■小学生3年生の部

〈最優秀賞〉 鵠川中央小学校 小金澤 朱里さん
〈優秀賞〉 宮戸小学校 水口 優紀さん

■小学生4年生の部

〈最優秀賞〉 宮戸小学校 伊藤 愛華さん
〈優秀賞〉 鵠川中央小学校 前田 梨緒さん

■小学生5年生の部

〈最優秀賞〉 穂別小学校 大宮 蒼子さん
〈優秀賞〉 鵠川中央小学校 木下 桃子さん

■小学生6年生の部

〈最優秀賞〉 宮戸小学校 都築 和香奈さん
〈優秀賞〉 宮戸小学校 水口 莉奈さん

■中学生1年生の部

〈最優秀賞〉 穂別中学校 富田 花野さん
〈優秀賞〉 鵠川中学校 内海 さくらさん

■中学生2年生の部

〈最優秀賞〉 穂別中学校 西村 菜月さん
〈優秀賞〉 鵠川中学校 小坂 明日美さん

■中学生3年生の部

〈最優秀賞〉 穂別中学校 大江 翔太さん
〈優秀賞〉 鵠川中学校 伊藤 諒人さん

■高校生の部

〈最優秀賞〉 穂別高等学校 前川 朱音さん
〈優秀賞〉 穂別高等学校 小泉 愛さん

【担当：生涯学習課 社会教育グループ ㊦(42)2487】

第2回 日高町長杯 U-12フットサル大会

日程：平成25年11月9日(土)～10日(日)2日間
会場：日高町総合体育館

【準優勝】 ほべつサッカー少年団



人・輝く

ダンスに魅了され
ダンスでみんなを魅了



新屋先生

りずむ

のあ

れん

あやり

すず

わね

わかな

うた

あいり

あかり

かれん

ここな

S
N
O
W
-
D
R
O
P
-
S

ヒップホップダンスをはじめ、今年の9月で3年目を迎えたスノードロップス。ダンスを始めたいきっかけは、友達に誘われたり、姉妹や従姉妹がしているから、イベントで踊るのを見て楽しそうだった、格好良かったからなど様々。

スノードロップスは、町内のイベント流送まつり、神社祭り、ふれあい広場などに参加して、会場内を盛り上げました。活躍の場は、むかわ町だけにとどまらず、様似や新冠のお祭り、ダンスバトル、コンテストにも出場しています。格好良く踊るメンバーの姿をみなさん一度は目にしているのではないのでしょうか。現在は、U型テレビのダンスバトルに出場した中学一年の乃逢ちゃんをリーダーに週一回穂別での練習に励んでいます。みんな踊ることが大好きで、少しでも上手く踊れるようになりたいと日々練習に取り組み、ダンスに歴きをかけています。

将来は、美容師やコック、保育さんやダンスの先生になりたいと夢を持ちつつ、今はダンスに全力を注ぐメンバー。

今後のスノードロップスの活躍にさらに期待が寄せられます。また、スノードロップスではメンバーを募集していますので、ダンスに興味のある方は一度見学してみたいかがでしょうか。

*ヒップホップはアメリカで発祥したストリートダンスの一種です。自分のスタイルを見せることが目的で、相手や誰よりも格好良くなければ意味がない。ブレイクダンスのように技ができれば良いのではなく、踊りこなして自分のスタイルにできるかが重要だと一般的に言われています。
*スノードロップス正式名称は英語表記ですが、本文では片仮名表記をさせていただきました。

人々の動き

平成25年11月1日現在

- ▶ 人口 9,275人(121)
- ▶ 男性 4,552人(61)
- ▶ 女性 4,723人(60)
- ▶ 鶴川地区 6,228人(104)
- ▶ 穂別地区 3,047人(17)
- ▶ 世帯 4,515世帯(106)

※()は外国人内数。住基法の改正により、外国人内数を含みます。

平成25年10月1日～31日

出生 6人 死亡 15人
転入 18人 転出 30人

～編集スタッフから～

●12月と言えば「クリスマス」のイベントがあります。北海道新聞に「サンタ搜索」の記事がありました。今年もチームを作り、最新の技術を駆使してサンタを搜索するそうです。過去の情報では、さっぽろテレビ塔にサンタと思われる足跡や、もいわ山展望台に大きなソリとトナカイの足跡を発見した情報もあります。私も子供の頃は、サンタを見ようと寝ないように頑張っていましたが、とうとう見ることは出来ませんでした。むかわ町にも、きっとサンタはやって来ますので、子供達と探してみると楽しい思い出になると思います。(副編集長O.M)

