

**町民みんなで「あいさつ」しよう!!**

**つなげよう 広げよう  
あいさつ運動**



**“毎年4月は、あいさつ強調月間！”**

むかわ町青少年健全育成委員会では、子ども達が健やかに  
安心して生活できる環境づくりを考えています。

その第一歩として、「あいさつ」による町民全体での声かけ  
を推進し、子ども達と地域の結びつきを強くしていくことを  
願っています。

**おはよう、こんにちは、こんばんは。**

大人も子どもも、まずは「あいさつ」。  
みんなで、温かい地域をつくりましょう!

# 竹中喜之

よしゆき

## むかわ町長就任

平成26年3月18日告示のむかわ町長選挙は、竹中喜之氏のほかに立候補者が届け出なかったため、無投票当選となりました。



### プロフィール

- ◇S51年4月～ 鶴川町役場
- ◇H11年5月～ 鶴川町議会議員
- ◇H15年5月～ 鶴川町議会副議長
- ◇H18年4月～  
H26年1月 むかわ町議会議員
- (H18年5月～  
H25年12月) むかわ町議会議長

このたびの町長選挙におきまして、町民の皆さまの温かいご支援により、町政の執行にあたることになりました。

私は『おこ耕そう！「むかわの底力」でわたしたちの未来を』を柱に、むかわ町を元気で活力あるまちにするため、町民の皆さまと一緒に新しいむかわ町を創ってまいりたいと思っています。

今、時代や社会が大きな変革期を迎え、地域のニーズも変わってきている中で、むかわ町においてもこれまでの歴史を振り返りながら、将来に責任が持てるまちづくりへ繋げていくことが必要と思います。

この選挙を通じ、町民の皆さまからいただきました様々なご意見やご提言を糧に、新しいまちづくりへの始まりを厳粛に受け止め、町民の皆さまの信頼と期待にしっかり応えられるよう精一杯の努力を重ね、職務を務めさせていただくことをお誓い申し上げ、就任のご挨拶いたします。

むかわ町長 竹中喜之

# むかわ町各会計暫定予算

さんてい

一般会計は **歳入** 11億6,505万円 **歳出** 11億1,994万円

## ◇平成26年度の予算は、約1ヶ月の暫定予算で編成

3月10日に開かれた、第1回町議会定例会において、平成26年度の各会計暫定予算が議決されました。今回、議決された予算は、新町長就任後に年間を通じた本予算を編成することとしたため、4月1日から概ね1ヶ月分の暫定予算として編成しております。

本予算は、新町長のもと現在編成中です。

本予算と  
暫定予算  
って何？

本予算とは、その年度に必要な1年分の経費を計上したものです。国や地方公共団体の予算は、年間を通じた1年分で計上することが原則です。一方、暫定予算とは、町長が不在になった場合や議会で予算議決を得ることができない場合などに、予算が成立するまでの間、住民サービス等に支障が生じないように暫定的に編成する、1年間のうちの一定期間にかかる予算のことをいいます。

### 平成26年度 むかわ町一般会計暫定予算

一般会計の暫定予算には、4月1日から概ね1ヶ月の間に住民サービスに必要な、扶助費・人件費等の義務的経費や施設の運営経費等の経常的な経費を中心に計上しています。

(単位：千円)

本年度暫定歳入	本年度暫定歳出	前年度予算額
1,165,049	1,119,942	8,246,504

【歳入】 (単位：千円)

町税	13,836
地方特例交付金	643
地方交付税	1,125,300
分担金及び負担金	227
使用料及び手数料	17,441
財産収入	5,656
寄附金	1,666
諸収入	280
計	1,165,049



【歳出】 (単位：千円)

議会費	3,847
総務費	290,631
民生費	92,648
衛生費	62,115
農林水産業費	109,592
商工費	149,461
土木費	91,691
消防費	53,235
教育費	148,066
公債費	28,016
給与費	80,640
予備費	10,000
計	1,119,942

### 平成26年度 むかわ町各特別会計・公営企業会計暫定予算

各特別会計・公営企業についても、1ヶ月間の保険給付、上下水道サービスの提供、病院・診療所の運営に必要な経費を計上しています。

(単位：千円)

会 計 名		本年度暫定歳入	本年度暫定歳出	前年度予算額
特別 会 計	国民健康保険 特別会計	454	138,480	1,447,114
	保険事業勘定	1,174	124,541	557,865
	直診勘定	1,628	263,021	2,004,979
後期高齢者医療特別会計	介護保険特別会計	49	6,597	115,539
	介護保険特別会計	33,666	6,745	873,125
	小計	35,343	276,363	2,993,643
公営企業会計	上下水道事業計	15,445	55,175	370,424
	下水道事業会計	7,868	40,916	413,544
	病院事業会計	382	699	267,853
合 計		1,224,087	1,493,095	12,291,968

3月4日

### 創立60周年を祝い記念式典 記念講演や記念誌で歴史残す

四季の館で行われたJAむかわ女性部の記念式典には、富士副町長はじめ来賓ら60名が出席しました。阿部ノリ子部長は「TPP交渉参加による農業の先行きは不透明だが、女性部は農業経営のパートナーとして奮闘してきた。今後も農業発展に尽力していきたい」と挨拶しました。女性部の歩みを奥野恵美子さんが読み上げ、さまざまな活動が参加者の心に伝わりました。式典では感謝状授与と式が行われ、歴代の部長や役員10名が表彰されました。また、食料・農業・農村ジャーナリストの大金義昭氏による記念講演が行われ、創立60周年記念誌「みずほ」を発行しました。充実した誌面は女性部の歴史を残す貴重なものとなりました。



記念講演後大金義昭講師との記念撮影

3月2日

### 鶴川民謡同好会春の唄祭り 300人に元気と花を贈る

民謡同好会(野里竹男会長)恒例の春の唄まつりが四季の館で行われ、多くの観客を魅了しました。発表は最初の道南ナット節から最後の花笠音頭まで24曲を次々と披露し、友情出演の藤昇会(川窪夏枝会長)もあでやかな舞で会場を盛り上げました。発足した昭和56年から毎年行ってきた唄祭りも今年で33回目を迎え、週1回の練習成果を遺憾なく発揮して会場から大きな拍手と声援がおくられました。講師の江刺家照錦先生や館崎照珠先生。尺八の亀谷正則先生も民謡を唄い、場内は温かい雰囲気になりました。最後に全員に花がプレゼントされ、来場者は2重の感動と喜び味わいました。



熱唱する川窪さん

## むかわの話題



### 夢と感動をありがとう 田畑真紀選手ソチ五輪奮闘

16日深夜ソチ五輪女子スピードスケート1500mに出場。協賛会主催の観戦会に60人の応援団が集まり、力の限り声援しました。健闘しましたが結果は2分00秒64で25位。21日のパシュートは韓国を破り期待通りの結果となりました。23日の準決勝では田畑選手を温存し、次の試合に賭けました。惜敗しましたが、果敢に挑戦し、4位の結果を残した田畑選手に惜しめない拍手が送られました。

3月17日

### 平成25年度ことぶき学級 閉級式と集合学習を開催

穂別町民センターツツジホールにて、平成25年度のことぶき学級閉級式が行われました。1年間の学習活動報告終了後、今年度最後の集合学習会が開催され、講師に町保健福祉グループ柴田保健師を迎え、「血压と上手につきあいましょう」と題して、血压とは?基本的なことから始まって、血管と高血圧の仕組み、血压を上げる要因、血压と上手につきあうポイントなど教えていただきました。以外と知っているようで知らないことがあり、最後の質疑応答では、各々気になることを質問していました。自分の体に関することは、とても興味深い。26年度、どんな学習をしましょうか?楽しみですね。



柴田保健師に質問する参加者

3月12日

### チャリティーコンサート 募金は東日本大震災義援金に

毎年この季節恒例の「チャリティーコンサート」が3月9日に開催され、町内で活動する音楽団体や施設利用者が集い、音楽を通してチャリティーを呼びかけました。当日会場には、募金箱が設置され、出演者や観客が東日本大震災の復興に役立ててもらおうと募金しました。

趣旨に賛同し出演した団体は、誠光学園「コーラス114」「穂別ウィンドアンサンブル」「Snow-Drop-S」社会人バンドの「フリーウェイ」「アドレナリン原々バンド」「愛ちゃんバンド」の6団体です。12日、実行委員会を代表して本田さんと藤田さんが支所を訪れて、「東日本大震災の復興へ役立てて下さい」と、山岡支所長に募金を手渡しました。



当日集まった募金を山岡支所長へ手渡しました

3月3・6・10・13日

### カーティスの英会話教室 ラストはクッキングに挑戦

4日間の日程でカーティスの英会話教室が開催されました。まず1日目、自分の名前をヒーローやあだ名、自分がなりたい人に変え、プロフィールを作成し、英語で自己紹介をしました。英会話教室では、カーティス先生が英語で話したことを理解して、英語で返事をするようになっていきます。初日は照れもありうまくコミュニケーションが取れなかった人も、日を重ねるごとに聞き取る力がアップ。最後の4日目は、英語で書かれたレシピを見ながら、チョコブラウニー作りに挑戦。写真は、とても美味しそうに見えますが、すべてが英語!カーティス先生に読んでもらい、作業を進め、美味しいブラウニーが完成しました。英語とクッキング、楽しく学べました。



最後の仕上げブラウニーをオーブンへ

# 卒業おめでとう! 夢を育んだ学舎 感謝の心を胸にいま希望の旅立ち

卒業のシーズンを迎え3月1日の鶴川、穂別高校の卒業式を皮切りに、14日には鶴川、穂別中学校、19日には宮戸小学校、20日には鶴川中央小学校など相次いで卒業式が行われ、恩師や在校生に送られて学舎を後にしました。

## 鶴川地区卒業式

鶴川中学校では森誠一校長が55名の卒業生に卒業証書を手渡し、「労を惜みず凜とした潔い生き方をして下さい」と激励しました。在校生を代表し亀尾佳汰さんが送辞を述べ、沖中義尚さんが答辞で応えました。在校生は「絆」を合唱し、卒業生は「旅立つ君へ」を心を込めて歌い、会場は温かい拍手に包まれました。

鶴川地区の卒業生は「鶴川高校51人」「鶴川中学校55人」「鶴川中央小学校40人」「宮戸小学校8名」。



鶴川中学校森誠一校長から卒業証書授与

沖中義尚さん

亀尾佳汰さん



3/14 鶴川中学校卒業式



3/19 宮戸小学校記念撮影

## 穂別地区卒業式

春の訪れとともに、穂別地区の各小中学校、高校で卒業証書授与式が行われ、慣れ親しんだ学舎から卒業生が旅立ちました。14日穂別中学校(山口悟校長)では、最後に別れの歌「大地讃頌」を全校生徒で合唱しましたが、別れを惜しみ涙で歌えなくなる卒業生もいました。

19日の穂別小学校(富田律子校長)の式では、在校生が優しくたくさんのことを教えてくれた卒業生に向け、感謝とお祝いの言葉を述べました。それを受け卒業生は、これから穂別小学校をより良い学校にするため頑張ってくださいと各学年ごとに別れの言葉を残しました。卒業して進学する方、就職される方、様々な自分の道を行っていく卒業生のみなさん卒業おめでとうございます。



3/14 穂別中学校 大地讃頌を全校生徒で合唱



3/1 穂別高校 高校生活最後のホームルーム



3/19 穂別小学校 卒業証書授与後、将来の夢や感謝の気持ちを伝える卒業生



3/19 穂別小学校 沢山の拍手のなか花道を歩く



●次の式にあてはめると自分の飲んだお酒がどのくらいで処理できるかが分かります

**純アルコール量の計算**

$$\text{飲酒量 (ml)} \times \text{アルコール度数} \times 0.8 = \text{純アルコール量 (g)}$$

(※アルコール度数(%)を少数に置き換える) → 5%なら0.05

---

**純アルコール処理時間の出し方**

$$\text{純アルコール量 (g)} \div 7 = \text{処理時間}$$

春はお酒の席につく場面が増える時期です。テレビでもアルコール飲料の新製品に関するCMを多く見かけます。

また最近では「糖質オフ」「カロリーオフ」など健康に配慮したお酒も多く見られます。一見「これなら飲める」と思えるようなCMも増えています。本当に大丈夫でしょうか。

**お酒と肝臓**

肝臓の働きのひとつに「解毒作用」があります。肝臓は、体にとって有害な物質を無害なものに分解し排泄するのですが、アルコールも有害なものとして、肝臓が処理してくれています。ですから、いくら「カロリーオフ」「糖質オフ」といってもアルコールが入っていればその影響は同じなので、決して安心してはいけません。

飲み過ぎが続くと、肝臓の処理能力を超えてしまうと、肝細胞を再生する力が落ち、肝硬変を起したり、食べ物の分解が遅れるため、脂肪肝や高脂血症を引き起こす原因になります。

肝臓に負担をかけない飲み方をするためには、肝臓が処理できるお酒の量を知ることが大切です。肝臓はビール500ml(純アルコール量20g)を処理するのに約3時間かかります。

春はお酒の席につく場面が増える時期です。テレビでもアルコール飲料の新製品に関するCMを多く見かけます。

また最近では「糖質オフ」「カロリーオフ」など健康に配慮したお酒も多く見られます。一見「これなら飲める」と思えるようなCMも増えています。本当に大丈夫でしょうか。

**健康むかわ町21「飲酒」の取り組み**

- 飲酒リスクに関する教育・啓発の推進
  - ・各保健事業で健康教育や情報提供をします
  - ・学校教育と連携します
  - ・鶴川断酒会と連携します
- 飲酒による生活習慣病予防の推進
  - ・健康診査結果に基づいた適度な飲酒への個別指導を実施します

また、アルコールは高血圧や糖尿病を悪化させることがわかっており、個々に適した飲酒習慣を身につけることが重要です。

昨年策定したむかわ町の健康増進計画「健康むかわ21」にも飲酒の課題をあげ、取り組みをすすめています。

●東胆振管内特定健診における肝機能異常者の割合(H22)

保険者	GPT 51以上	
	人数	割合
厚真町	116	18.3%
むかわ町	143	18.1%
苫小牧市	1,110	16.4%
北海道	35,408	15.6%
白老町	123	14.0%
安平町	59	12.8%

**むかわ町の課題と取り組み**

むかわ町は肝機能異常(GPT 51以上の割合が東胆振管内で2番目に多い状況です。特定健診受診者の飲酒状況をみると、毎日飲酒している人の割合が女性6.9%に対して男性は37.9%と高くなっています。

飲酒量と関係が深い健診データであるY-GTの有所見者割合は、女性5.5%に対して、男性32.3%となっており「男性の飲酒習慣」に課題があるといえます。

## こんにちは！ むかわ町地域包括支援センターです

よくわかる介護保険⑩ “認知症対応型共同生活介護” (グループホーム)

今回は、グループホームとも呼ばれる認知症対応型共同生活介護について紹介します。

認知症対応型共同生活介護(グループホーム)は、認知症の高齢者が要介護状態になっても、できる限り住みなれた地域で生活が継続できるように支援を行うサービスで、9人以下の少人数で共同生活をしながら、入浴、排せつ、食事等の日常生活上のお世話を受けることができます。

また、入居者同士の交流など家庭的な雰囲気の中で、食事の支度、掃除、洗濯等をスタッフの手を借りながら、自らできる部分を行ってもらうことで認知症の症状の改善や進行の防止を図ることができる施設です。

グループホームの利用負担は、介護保険の費用の1割と家賃、食事代などで施設により異なります。利用は原則として、施設のある市町村に居住している認知症のある要支援2及び要介護1から5の高齢者です。

むかわ町には、認知症対応型共同生活介護施設として「高齢者グループホームふきのとう(田浦)」、「高齢者グループホームみのり(穂別)」の2カ所があります。



◆利用を希望する場合には、担当のケアマネジャー、地域包括支援センター等にお問い合わせください。

◆◆地域包括支援センター窓口◆◆  
 【本庁】町民生活課健康福祉グループ ☎42-2415  
 【支所】地域振興課保健福祉グループ ☎45-2065

\*予防接種を受ける方は、必ず医療機関に予約をしましょう。また、接種の際は必ず母子手帳を持参願います。

予防接種

検診・健診

子育て支援

ふれあい支援

事業名	対象者	鶴川地区		穂別地区	
不活化ポリオ接種・四種混合・三種混合	3か月～7歳6か月未満(※四種混合の対象は不活化ポリオ・三種混合を接種していない方です)	時 毎週 月・木曜日 8:30～15:30	場 鶴川厚生病院	時 9日(水)・23日(水) 15:00～15:30	場 穂別診療所
麻疹風しん混合予防接種	・12か月～24か月未満(第1期) ・来年度小学校入学予定者(第2期)	時 毎週 月・木曜日 8:30～15:30	場 鶴川厚生病院	時 16日(水)・30日(水) 15:00～15:30	場 穂別診療所
Hibワクチン接種・小児用肺炎球菌予防接種	2か月～5歳未満	時 毎週 月・木曜日 8:30～15:30	場 鶴川厚生病院	時 10日・17日・24日 15:00～15:30	場 穂別診療所
子宮頸がん予防ワクチン接種	中学1年生～高校1年生相当の女性 <small>現在、子宮頸がん予防ワクチンの接種を積極的にはお勧めしていません。接種にあたっては、有効性とリスクを理解した上で受けてください。</small>	時間 内科診療時間内	場所 鶴川厚生病院 たんぼぼクリニック	時 毎週 火曜日 15:00～15:30	場 穂別診療所
肺炎球菌予防接種	70歳以上の方及び65歳～69歳で一定以上の障がいのある方(町に申込みが必要です)	時間 内科診療時間内	場所 鶴川厚生病院 たんぼぼクリニック	時間 内科診療時間内 場所 穂別診療所	
骨粗しょう症検診	19歳以上の方(町に申込みが必要です)			火曜日以外の診療時間内	
エキノコックス症検診	小学校3年生以上で過去5年間エキノコックス症検診を受けていない方	時 毎週 木曜日 13:00～16:00			場 穂別診療所
乳幼児健診(7か月児はBCG接種)	4か月児・7か月児・12か月児・1歳6か月児・3歳児(※個別通知します)	時 24日(木) 健診時間は通知します フッ素塗布 10:20～16:00		次回は5/7(水)を予定しています	
幼児フッ素塗布	※希望者	場 四季の館			
すくすく広場	就学前の親子(未就園児)	時 毎週 月～金 9:30～11:30/14:00～16:00 土曜日 10:00～12:00			場 ひかり認定こども園
あそぼうね(一般開放)	就学前の親子	時 毎週 金曜日 10:00～11:30			場 子ども発達支援センター鶴川たんぼぼ
おひさま広場	0歳～4歳未満の乳幼児をもつ親子	時 毎週 月・火・水・金曜日 10:00～12:00			場 母子通園センター穂別きらり
・ポパイサークル ・ヤングマンズ	こころの病の回復者等	時 9日(水) 13:00～15:00	場 介護予防センター		
・ピンシャン会 ・笑顔友の会	65歳以上の希望者(希望者は要問い合わせ)	時 9日(水)・23日(水) 10:00～12:00	場 介護予防センター	時 3日・10日・17日・24日 10:00～12:00	場 穂別ふれあい健康センター
いきいき料理教室	60歳以上の希望者(希望者は要問い合わせ)	時 22日(火) 10:00～12:30			場 穂別ふれあい健康センター

## あそびにきませんか?

### あくあく広場・あそぼうね・おひさま広場

未就学の乳幼児を対象に子育て支援の一環で交流や遊びの場を開設しています。

育児相談やこどもたちの遊び場の提供、ママ友づくりや情報交換などに活用してほしいと思っています。

どなたでも「自由」「気軽」に参加できますので、ぜひ遊びにきてください!

開設している時間や場所などは、上部のカレンダーをご覧ください。



# 4月13日(日)はむかわ町議会議員選挙投票日です

任期満了にともなう町議会議員選挙(定数14)は、4月8日告示、同月13日に投票が行われます。

なお、4年後に行われる町長選挙と町議会議員選挙については、公職選挙法の規定により、平成30年3月3日から同年4月22日までの間で同日選挙を行うことができることとなります。

## 投票できる方

今回の町議会議員選挙では、次の2つの要件をすべて満たしている方が選挙権を有し、投票することができます。

### ① 年齢要件

平成6年4月14日までに生まれた方

### ② 住所要件

平成26年1月7日までに転入などでむかわ町に住民票のある方で、引き続き投票日の平成26年4月13日時点で、むかわ町に住民票のある方

なお、公職選挙法の改正により、成年被後見人の方は、選挙権を有することとなります。

## 期日前投票について

冠婚葬祭、仕事やレジャーなどで投票日に投票できない方は、次の期間内で「期日前投票」をおこなうことができます。

期日前投票の仕方は、投票日の投票所における手続きと基本的に同じです。

### ● 期日前投票ができる期間

- ・ 4月9日(水)から4月12日(土)まで
- ・ 午前8時30分から午後8時00分まで

### ● 期日前投票ができる場所

- 【鶴川地区】  
むかわ町産業会館第1会議室(1階)
- 【穂別地区】  
穂別町民センター第1会議室(1階)

## 明るく公正な選挙を!



## 投票所における投票の仕方

- 受付** 受付係に入場券を出してください。忘れたり紛失した場合は、再発行します。
- 名簿対照** 名簿対照係にて、有権者であるか本人に間違いがないか、また二重投票でないか確認します。
- 投票用紙交付** むかわ町議会議員選挙の投票用紙(白色の紙に黒色印刷)を受け取ります。
- 投票記載所** 投票記載所で、むかわ町議会議員選挙の候補者名を一人書きます。  
※余計な記載がある場合は、無効票となります。
- 投票箱に投函**

… これで投票は終了です …

## 不在者投票

仕事や入院などで、4月9日から4月12日までの選挙期間中、むかわ町以外の市町村に滞在している方や指定病院等に入院している方などは、「不在者投票」ができます。

手続きの詳細については、選挙管理委員会までお問い合わせください。

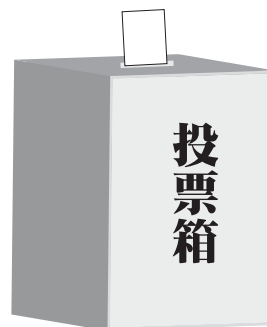

【問い合わせ】  
むかわ町選挙管理委員会  
(本庁) TEL 0145(42)2411  
FAX 0145(42)2711  
(支所) TEL 0145(45)2111  
FAX 0145(45)3048



●各投票区の投票所について

投票区	投票所の名称及び場所		投票時間	選挙人名簿登録者数(※)	
鶴川地区	第1投票区	四季の館	美幸3丁目3番地1	午前7時から 午後8時まで	3,355人
	第2投票区	生涯学習センター報徳館	二宮315番地2	午前7時から 午後7時まで	193人
	第3投票区	川西第1集落センター	田浦199番地11		355人
	第4投票区	川東第1集落センター	宮戸715番地2		623人
	第5投票区	漁村センター	汐見752番地先		167人
	第6投票区	春日生活館	春日190番地2		138人
	第7投票区	川東第2集落センター	生田441番地3		358人
穂別地区	第8投票区	仁和会館(旧仁和上生活館)	穂別仁和339番地1	午前7時から 午後7時まで	366人
	第9投票区	中央生活館	穂別和泉76番地1		219人
	第10投票区	穂別町民センター	穂別2番地1		1,593人
	第11投票区	富内生活館	穂別富内84番地1先		312人
	第12投票区	稲里生活館	穂別稲里243番地2		70人
			計	7,749人	

●選挙投票日における投票は、投票所入場券に記載された場所以外で投票ができません。投票場所等については入場券で必ずご確認ください。

※H26年3月定時登録時の数

開票について

開票は即日開票となり、4月13日(日)午後9時から四季の館・たんぼホールで行います。

参観される方は、先着順で150名に限り入場できます。

参観受付名簿に氏名・年齢・住所を記載後、入場券を受け取ってください。

選挙運動とは

選挙運動とは、候補者の当選を目的として、投票を得たり得させたりする行為ですが、公職選挙法で細かな制限が設けられています。しかし、候補者以外でもできる選挙運動もあります。

①選挙運動ができる期間

●告示日における立候補届出が受理されてから

②誰もがができる選挙運動

●電話による投票の依頼  
●デパート、バス、道路等で偶然出会った知人や友人への投票の依頼  
●個人演説会での応援演説

③禁止されている代表的な選挙運動

●戸別訪問  
●飲食物の提供  
●政治家や候補者などに寄附を勧誘

したり、要求すること

※選挙事務関係者(投票管理者も含みます)、特定の公務員、未成年者、公民権停止中の方などは選挙運動を行うことはできません。

また、公務員、学校長及び教員、不在者投票施設の長などは、その地位を利用して選挙運動をすることができません。

※選挙運動に違反した場合は厳しい懲罰もありますので、きれいな選挙を心がけましょう。

明るい選挙のシンボル「白バラ」

「いつまでも変わらない心」「私はあなたにいちばんふさわしい」という花言葉を持った白バラ。

この花が、明るい選挙の象徴とされたのは明治時代にさかのぼります。その後、昭和30年に開催された普通選挙30周年、婦人参政10周年記念式典のシンボルに使用されて以来、各地で候補者に白バラを贈ったり、明るい選挙の象徴として用いられるようになりました。

白バラのもつ清楚な雰囲気、明るい選挙の目標のひとつである「清潔さ」を象徴するものとして、現在でも広く一般的に使われています。



## 公営住宅入居者募集 申込みはお早めに！

町営住宅の入居者を募集します。応募される方は、家賃・入居資格などを確認の上、お早めにお申し込みください。

### ▼募集住宅

#### 【穂別地区】

緑ヶ丘団地 (38・124号・1LDK)  
緑ヶ丘団地 (54・181号・1LDK)  
緑ヶ丘団地 (4・48号・3LDK)  
柏南団地 (A・5号・3LDK)  
明徳南団地 (1・2号・3DK)  
富内市街団地(2・7号・3DK)  
富内中央特公園(4・11号・3LDK)

### ▼申込先・お問い合わせ

【本庁】建設水道課建築管理グループ  
【支所】地域経済課建設グループ

【42】2427  
【45】2117

## 臨時職員を募集します

町では、次のとおり臨時職員を募集します。詳細につきましては、応募先へお問い合わせください。

### ▼勤務期間

平成26年6月1日～平成26年11月30日

### ▼応募資格

満59歳以下の方

### ▼応募方法

写真を貼付した履歴書(市販のもので可)に希望勤務場所と業務名を記載し、申込先に提出してください。(郵送可)

### ▼申込期限

4月18日(金)必着

### ▼勤務場所

「産業振興課経済グループ(本庁舎)」

### ▼募集人員

1名

### ▼業務名

一般事務(観光振興事務補助)

### ▼勤務時間

午前9時～午後5時

### ▼賃金

1日7時間、週35時間、月22日以内  
1時間 800円

### ▼応募資格

※社会保険、雇用保険適用  
特になし

### ▼応募申込・お問い合わせ

総務企画課総務グループ職員担当  
【42】2411まで  
〒054-8660  
勇払郡むかわ町美幸2丁目88番地

## 合併処理浄化槽 設置費用補助のお知らせ

河川や海の生活環境を守るため、家庭のし尿と生活排水を併せて処理する合併処理浄化槽を設置する方へ設置費用の一部を補助します。(トイレ等の改造費は設置費用から除きます。)

### 【合併処理浄化槽設置費用の補助】 ▼対象者

次の条件に該当する場合のみ補助対象となります。

- ①下水道及び農業集落排水処理区域外の地域で、個人が家庭に設置する場合
- ②町が指定する合併処理浄化槽設置工事指定業者が設置する場合
- ③その他、町が定めた要件を満たす場合

### ●町税の滞納がない方

●浄化槽法に定める浄化槽検査(北海道の委託期間による)、保守点検設置事に契約した業者による)を必ず実施すること。

(検査・点検費用は年間7万円程度の個人負担となります。)

## 平成26年 経済センサス基礎調査及び 商業統計調査

### 統計調査員の 仕事をしてみませんか？

「平成26年経済センサス-基礎調査」及び「平成26年商業統計調査」は、統計法に基づき実施される統計調査で、全国すべての事業所・企業を対象にした調査です。今回は、この調査に従事していただく調査員を6名募集します。

#### 主な仕事内容

1. 調査員事務打合せ会への出席
2. 調査担当地域の確認
3. 調査票の配布と回収
4. 回収した調査票の整理、提出

#### 応募資格

- ・20歳以上の方(性別不問)
- ・調査時に知り得た秘密を守ることができる方
- ・統計調査員の仕事の性質から見て不適当な職業(税務・警察等)に従事していない方

**任命期間** 平成26年6月9日～8月8日の2ヶ月間(予定)

**報酬** 5万5千円程度 ただし、受け持ち事業所数等により増減します。

**応募期限** 平成26年4月8日(火)までに下記の窓口へご連絡ください。何かご不明な点がありましたらお問い合わせ願います。

#### 窓口

【本庁】総務企画課 総務グループ  
☎0145(42)2411 FAX0145(42)2711  
【支所】地域振興課 企画管理グループ  
☎0145(42)2111 FAX0145(45)3048

## 平成26年度 むかわ町ふれあい大学 入学式・始業式

【日 時】平成26年4月16日(水) 午前10時～午前11時30分  
受付：9時30分～(新入生は写真撮影があるので、午前9時35分までに受付をすませてください)

【場 所】四季の館 たんぼぼホール

●スポーツ保険に加入する方は、釣り銭のないようを当日持参して下さい。(新入生には申込用紙を郵送します。保険料65才以上1,000円・65才未満1,850円)

●専科講座を変更する方は4月3日(木)までにご連絡ください。

【お問い合わせ】町教育委員会生涯学習課 社会教育グループ ☎(42)2487

## 防犯カメラ 設置について

むかわ町では、犯罪の予防と抑止を目的として、町内3カ所に防犯カメラを設置しました(平成26年3月末運用開始)。個人のプライバシーの侵害につながらないように、防犯カメラの管理及び運用を適切に行い、犯罪を予防し、安全で安心して暮らせるまちを目指します。

#### 【設置場所】

- (鶴川地区)・むかわ町交通ターミナル前(ロータリー内の花壇)
- ・町道花園1号線と道道千歳鶴川線交差点(苦信さん前)
- (穂別地区)・ホッピー公園駐車場(街路灯の支柱)

【本庁】町民生活課生活環境グループ ☎(42)2414

【支所】地域振興課町民グループ ☎(45)2114



鶴川地区：町道花園1号線と道道千歳鶴川線交差点(苦信さん前)

▼申込方法

- ① 申込期限前は1月31日までとし、予算の範囲内で先着順とします。
  - ② 申込期限前に基数が予算に達した場合、その時点で打ち切ります。
  - ③ 申込用紙は各担当窓口にあります。
- 平成26年度むかわ町合併処理浄化槽補助金額

人槽	補助金額
10	5880000円
7	4410000円
5	3520000円

※補助金の額には、トイレの改造費・浄化槽検査・保守点検などの費用は含みません。

▼お問い合わせ

- 【鶴川地区】町民生活課生活環境グループ ④(42)2414
- 【穂別地区】地域振興課町民グループ ④(45)2114

忘れずに受けましょう  
狂犬病予防注射

昨年度までと料金が変わりましたのでご注意ください。

犬を登録している方には郵送のご案内しますので、日程等のご確認をお願いします。

また、新たに犬を登録し、狂犬病予防注射を受ける方は、実施地区などをお知らせしますので各担当までご連絡ください。

▼実施日

【鶴川地区】4月26日(土)・27日(日)の2日間

【穂別地区】5月18日(日)・19日(月)の2日間

▼予防注射料金 1頭3110円  
(料金が変わりました)



『むかわ町災害時要援護者避難支援計画(案)』に関する意見等の募集結果について

町広報2月号(折込チラシ)で、標記計画(案)について、町民皆様からのご意見やご質問を募集しましたが、意見等はありませんでしたのでお知らせします。なお、この計画につきましては、平成26年度より開始することで準備を進めております。町民皆様のご協力をお願いいたします。

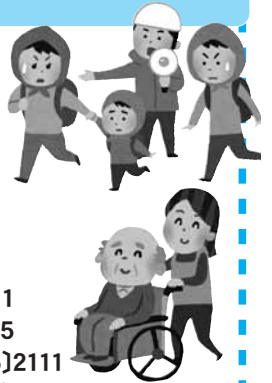

お問い合わせ

- 【本庁】総務企画課危機対策グループ ④(42)2411
- 町民生活課健康福祉グループ ④(42)2415
- 【総合支所】地域振興課企画管理グループ ④(45)2111
- 地域振興課保健福祉グループ ④(45)3326

情報公開の実施状況について

町では、町民との相互関係に基づく町政を推進するために、「むかわ町情報公開条例」に基づき、毎年度1回、情報公開の実施状況について公表することとしています。平成25年度の行政文書の開示状況は、次のとおりです。

・請求件数 0件

▼登録料金 1頭3000円

▼申込先・問い合わせ先

- 【鶴川地区】町民生活課生活環境グループ ④(42)2414
- 【穂別地区】地域振興課町民グループ ④(45)2114

東日本大震災義援金を受け付けています

平成23年3月11日に発生しました東日本大震災の復興支援として、むかわ町では日本赤十字社による義援金の受付窓口を設置して募金活動を行っておりますので、町民の皆様方のご協力をよろしくお願いいたします。平成26年4月1日から義援金の配分先が岩手県、宮城県、福島県、茨城県の4県になります。

1. 受付期間 平成23年3月12日～平成27年3月31日まで  
(受付期間が平成26年3月31日から延長されました)

2. 税制上の優遇(損金扱い)

日本赤十字社に寄せられた義援金は、個人では一定額以上ですと所得税、住民税の控除の対象になり、また法人では全額損金扱いとなります。

3. 義援金(平成26年2月28日現在)

個人・団体 58件 2,063,463円、募金箱 32,956円

4. 募金方法

- (1) むかわ町役場窓口にて受付
- (2) 郵便振替による受付

●ゆうちょ銀行口座

口座番号 00140-8-507

口座名義 日本赤十字社 東日本大震災義援金

振込手数料 郵便局の窓口での取り扱いは無料

5. お問い合わせ先

●日本赤十字社 <http://www.jrc.or.jp/>  
④03(3438)1311

●日本赤十字社北海道支部 <http://www.hokkaido.jrc.or.jp/>  
④011(231)7127

●むかわ町役場 <http://www.town.mukawa.lg.jp/>  
【本庁】町民生活課 健康福祉グループ ④(42)2415

【穂別総合支所】地域振興課 町民グループ ④(45)2114



有料広告



あなたの悩みに

コタエを出します

相談予約ダイヤル

すべての相談の相談料が

**無料**になりました。

0144-35-8373

平日 10:00～16:00(12:00～13:00を除く)

札幌弁護士会 苫小牧法律相談センター

竹澤功 学習塾

生徒募集

平成3年～卒業生多数!

●中学1・2・3年生…各学年

〈週2回のわかりやすい指導〉

会場は

ジョイフルショップ

オオエ店舗2階

※詳しくはお問い合わせください。

ジョイフルショップ オオエ ④090(3778)3358【竹澤】  
(むかわ町末広2丁目) ④0145(42)2112【オオエ】

新型インフルエンザが発生した場合、町民は免疫を獲得していないことから、万一発生すれば、町民の生命や健康、社会・経済全体にも大きな影響を与えかねません。このため、新型インフルエンザ等対策特別措置法(平成24年法律第31号)第八条の規定により、北海道行動計画に基づき、国・道等と連携協力し、新型インフルエンザ等の発生段階に応じた本町の体制を整備し、総合的な対策を推進するための「計画」(内容：本編52頁・資料編17頁(全編69頁))を策定しました。

本計画の詳細につきましては、左記の箇所でご覧いただくか、「むかわ町公式ウェブサイト」にてご参照下さい。

▼**閲覧場所**  
 【本庁】総務企画課危機対策グループ  
 また、本計画に対し、感想及び意見等がございましたら、お寄せ下さい。今後の参考とさせていただきます。

▼**お問い合わせ**  
 【本庁】総務企画課危機対策グループ  
 0145(42)2469  
 【支所】地域振興課企画管理グループ  
 0145(45)2111

「むかわ町新型インフルエンザ等対策行動計画」策定のお知らせ

むかわ消防だより

全道一斉 春の火災予防運動

火災予防週間：4月20日～30日(11日間)



全道で春の火災予防運動が実施されます。

この運動は、「消すまでは 心の警報ONのまま」を標語に、火災予防運動を再認識してもらうことにより、火災の発生を防止し、死傷事故や財産の損失を防ぐことを目的に実施されます。

消防署・消防団では、次の重点実施事項の促進を図ります。

- ・ポスター等の配布・査察及び街頭PR・消火、避難訓練等の実施を通じて、防火意識の高揚に努める。

あぜ草焼・野焼きは 細心の注意で!

これからの春先にかけての時期は、空気が乾燥し、野火が発生しやすい季節でもあります。農家の方は、野焼きを行う機会が多く、風の強い時は野焼きはやめましょう。野焼きを行う時は、火が完全に消えるまでその場所を離れないで下さい。火の取扱には十分注意しましょう。火入れを行う場合は、事前に消防署に連絡するようにお願いします。また、暗くなってくると火が大きく見えて火災と間違われやすいので、野焼きは暗くなる前に、やめるようにして下さい。

住宅用 火災警報器について

設置義務化からもうすぐで、3年になろうとしています。

住宅用火災警報器の設置義務化(平成23年5月31日)されてから2年10ヶ月が過ぎました。住宅用火災警報器は、焼死者防止・火災早期発見の「決め手」です。まだ設置されていないご家庭は、一日も早く設置しましょう。

火事・救急・救助は119番

暮らしを守る消防署鶴川支署・鶴川消防団 消防署穂別支署・穂別消防団

地球体験館から イベントのお知らせ

4月22日は地球のことを考える「アースデー」です。地球体験館ではアースデーイベントとしてカンナを使った箸づくり体験を行います。ガイドが丁寧に作り方を説明いたしますので皆さんぜひお越し下さい。

- ▼**開催日** 4月19日(土)、20日(日)
- ▼**料金** 300円(材料費)
- ▼**受付** 9時30分～15時30分
- ▼**場所** 地球体験館ロビー
- ▼**お問い合わせ** 地球体験館 0145-2341

「むかわ町シスト」スタートのお知らせ

昨年開催している、街歩き宝探しゲーム「むかわ町シスト」は3年目を迎え、今年も開催いたします。ぜひご参加下さい。詳細については、問い合わせ先へご連絡ください。

- ▼**開催日** 4月26日(土)～11月中旬
- ▼**持ち物** 筆記用具・次の人への宝物・(連絡用携帯電話)
- ▼**町民料金**(年間パス)1グループ500円
- ※必ず町民であることを受付にお申し付け下さい。

- ▼**スタート地点** 地球体験館・道の駅むかわ四季の館
- ▼**お問い合わせ** むかわ町シスト実行委員会(地球体験館内) 0145-2341
- むかわ町観光協会 0145-2480

ありがとうございます 温かい善意に感謝

苫小牧地区自動車整備協同組合(川端隆志理事長)から町の地域振興(交通安全対策等)のためにと寄附の申し出があり、2月21日、菅野副理事長、むかわ支所児玉理事が本庁を訪れ、富士副町長に目録が手渡されました。

温かい厚志に感謝いたします。



菅野副理事長、児玉理事から富士副町長に目録が手渡されました

温泉で健康づくり

まる あった○事業



町では、温泉施設を利用した健康づくり(あった○(まる)事業)を実施しています。温泉は保温効果が良く、湯冷めしにくいことから、体をじんわりと温めます。ゆっくりお湯につかりながら、お友達とお話し、心と体のリフレッシュを図りませんか。入浴料は自己負担です。スタンプカードに5個スタンプが貯まると(富内生きがいセンターは3回)、無料入浴券1枚と交換します。

対象者：70歳以上(昭和20年4月1日以前に生まれた方)

利用施設：むかわ温泉四季の湯・樹海温泉はくあ・樹海温泉ほづ・富内生きがいセンター

手続：健康保険証など氏名・年齢がわかるものを持参下さい。

鶴川地区：町民生活課健康福祉グループ 0145(42)2415

穂別地区：地域振興課保健福祉グループ 0145(45)3326

4月から消費税が8%に

4月から 8% あなたの医療・年金・介護・子育てを守るため、消費税のご負担をお願いします。

今月の消費税率引上げは全て既給・年金金にのみ適用されます。

文化財だより

# 『ガラス製蠅捕り瓶』

今回は、ガラス製蠅捕り瓶についてご紹介いたします。

## 1 ガラス製蠅捕り瓶とは(写真)

ガラス製蠅捕り瓶は、室内を飛び回る蠅の捕獲・駆除するための道具です。大正時代に登場し、昭和40年代まで家庭で使用されました。

ガラス製蠅捕り瓶が登場した当時の日本では、国外から輸入した屑ガラスを原料として、近代的なガラス製品が大量に生産されました。ガラス職人が、吹き竿を使い製作したガラス製蠅捕り瓶は、木製の蠅捕り器に比べて、見た目美しく清潔感があります。

当時の日本では、東京のような大都市においても、人間の身近なところに家畜の糞尿や肥料用の肥溜めなどの蠅の発生源が多く存在していました。家の室内を蠅が飛び回することは日常的であり、蠅を安心して駆除できる家庭用殺虫剤も普及していなかったため、人によっては大変悩ましい暮らしを余儀なくしていました。そこで、簡単に蠅を捕獲・駆除できる道具として、木製の蠅捕り器やガラス製の蠅捕り瓶が使用されました。

## 2 蠅の習性を利用したガラス製蠅捕り器

蠅(昆虫綱・ハエ目・ハエ亜目(短角亜目)環縫短角群、ハエ下目に属するもの)は、日本国内に約3500種が確認されています。害虫として知られるイエバエやキンバエなどの蠅は、敏しように性に優れ、動物性タンパク

ク源(主に動物の腐肉、血液や涙等の体液)を餌として臭いに敏感に反応し、動物や食べ物の周りを飛び回ります。このため、ガラス製蠅捕り瓶は、このような蠅の習性を最大限に利用した構造になっています。

## 3 蠅捕り瓶による捕獲・駆除の仕組み(第1図)

まず、蠅をよく見かける部屋の隅に、食べ物に乗せた小皿(誘因剤)を置き、次に、皿の上にガラス製蠅捕り瓶(捕獲器)を被せま

す。瓶の底は上げ底になっており、小さく開いた進入口から、匂いに惹き寄せられた蠅が入ります。蠅は、瓶の内側を這い回るうちに力尽きて落下します。瓶の底には、お酢やたばこのニコチンを混ぜた水が溜めてあるので、捕獲した蠅を確実に駆除することができ

ます。最後に、蠅捕り瓶を逆さまにして蓋を外せば、水とともに蠅の死骸が流れ出て、衛生的に処分することができます。

## 4 被災地での応用

ガラス製蠅捕り瓶の仕組みを応用すれば、簡単に蠅捕り器を製作することができます。東日本大震災の被災地では、震災後に大量発生した蠅を駆除するために、ペットボトルの蠅捕り器が作られました。

▼問い合わせ先 〔本庄〕生涯学習課社会教育グループ 電話(42)2487

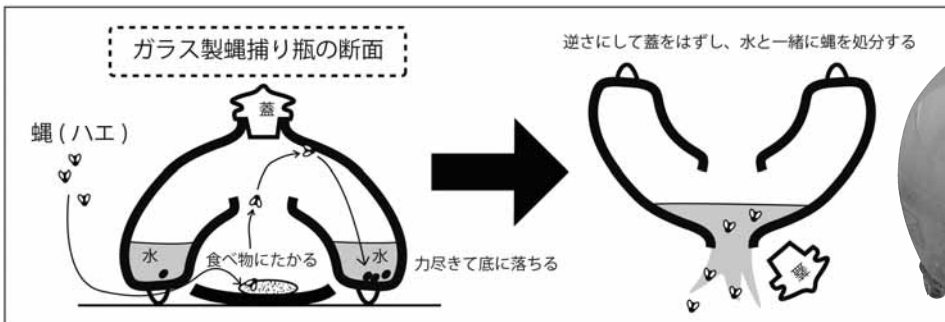

【第1図】ガラス製蠅捕り瓶の仕組み



ガラス製蠅捕り瓶

有料広告

**ギフト専門店**

新入学内祝・進学内祝・出産内祝  
全快祝・法事等ギフトのことなら  
安心して買い求めいただける  
ギフト専門店 オオエ へ

各種カタログあります。各種案内状作成もお手伝いいたします。

シャディ サラダ館 むかわ店  
ジョイフル ショップ **オオエ**

むかわ町末広2丁目 ☎42-2112

一人で悩みを抱えずに、お気軽にご相談下さい。

**むらやま法律事務所**

相談内容 借金・過払金請求に  
関する相談は **無料**

借金・過払金請求・労働  
問題・離婚・相続・交通  
事故 その他

弁護士 邨山(むらやま) 達哉

**TEL 0144-31-4750**

受付時間 月～金 / 9:30～17:00(予約制) ※祝日は除きます

苫小牧 むらやま 検索 詳細はHPをご覧ください

3階 むらやま法律事務所

苫小牧駅 北口ビル  
Alba苫小牧  
王子製紙  
JR苫小牧駅

ありがとうございました  
ふるさと納税(寄付)

「おかわ町ふるさと納税」に次の方から寄付の申し出があり、受納させていただきました。温かいご厚志に感謝するとともに、趣意に沿うよう活用させていただきます。

▼寄付者・寄付金額(2月1日～28日)

- 大森 麻千子様(札幌市) 1万円
- 森崎 貴子様(函館市) 1万円
- 芝 友里子様(札幌市) 1万円
- 伊藤 富久様(青森県) 1万円
- 百川 正子様(東京都) 1万円
- 村上 和彦様(東京都) 1万円
- 高倉 浩守様(東京都) 1万円
- 小瀬 清隆様(東京都) 1万円
- 木下 英明様(東京都) 1万円
- 足立 俊之様(東京都) 1万円
- 鈴木 廣様(東京都) 1万円
- 松田 明日香様(東京都) 1万円
- 財津 智美様(東京都) 1万円
- 洲崎 悟様(東京都) 1万円
- 沖山 一智様(東京都) 1万円
- 渡辺 昌江様(東京都) 1万円
- 池田 修様(神奈川県) 5万円
- 丹羽 和男様(神奈川県) 1万円
- 中屋敷 昭二様(神奈川県) 1万円
- 越野 美智代様(神奈川県) 1万円
- 加地 正明様(神奈川県) 1万円
- 山本 好生様(千葉県) 1万円
- 池田 浩之様(千葉県) 1万円
- 柴 邦夫様(千葉県) 1万円
- 白川 政明様(千葉県) 1万円
- 知久 明義様(茨城県) 1万円
- 成田 政之様(埼玉県) 1万円
- 堀井 浩二様(埼玉県) 1万円
- 宮永 健人様(埼玉県) 1万円
- 二木 聡様(埼玉県) 1万円

- 増田 美悠様(埼玉県) 1万円
- 村石 正昭様(埼玉県) 1万円
- 前田 由起子様(埼玉県) 1万円
- 金子 昇様(埼玉県) 1万円
- 桑原 幸雄様(群馬県) 1万円
- 植松 昇様(静岡県) 1万円
- 土屋 智史様(静岡県) 1万円
- 鷲巣 武寿様(静岡県) 1万円
- 新村 嘉章様(静岡県) 1万円
- 竹内 修様(愛知県) 1万円
- 伊藤 讓一様(愛知県) 3万円
- 春日 智章様(愛知県) 1万3千円
- 田中 秀和様(岐阜県) 1万円
- 西脇 勝己様(岐阜県) 1万円
- 川瀬 哲人様(三重県) 1万円
- 岡田 文子様(大阪府) 1万円
- 秋田 昌俊様(大阪府) 1万円
- 泉原 節子様(大阪府) 1万円
- 西岡 直樹様(大阪府) 1万円
- 高垣 真治様(大阪府) 1万円
- 廣池 正勝様(大阪府) 1万円
- 木下 雅義様(京都府) 1万円
- 千代岡 卓様(京都府) 1万円
- 土肥 賢司様(京都府) 1万円
- 川崎 健輔様(奈良県) 3万円
- 根来 茂貴様(奈良県) 1万円
- 園田 有佳子様(兵庫県) 1万円
- 大木 雅登様(岡山県) 1万円
- 沖原 豊実様(広島県) 1万円
- 谷川 和子様(広島県) 1万円
- 大賀 慶子様(福岡県) 1万円
- 岩本 敏志様(長崎県) 1万円
- 大谷 直彦様(沖縄県) 1万円
- 橋本 勝人様(福井県) 1万円
- 平馬 武範様(福井県) 1万円
- 武田 政子様(福島県) 3千円
- 匿名希望様(174名) 223万3千円

\*平成25年度累計

4204万7千8百円

5月11日(日) 2014 Arimori Cup



午前10時スタート!!

マラソン五輪メダリストの有森裕子さん<sup>が</sup> ArimoriRoadに帰ってきます。有森さんが提唱する「喜びを力に」を基本コンセプトに「くじけず、あきらめず、がんばる」ことの素晴らしさ、大切さを走ることを通して広く伝えるため開催します。

マラソンが好きな方も苦手な方もどんどん参加して有森さんと一緒に春のArimoriRoadを満喫しませんか? くじけず、頑張ったランナーには、有森さんから「アリモリカップ賞」がもらえます。

▶ 開催日時

5月11日(日) ※小雨決行・荒天中止  
午前10時スタート  
受付は午前8時から

▶ 会場 & コース

穂別リバーサイドパーク  
Arimoriロード

▶ 種目

- 【個人の部】 3kmコース
- 5.2743kmコース
- 10kmコース(予定)
- 【親子の部】 3kmコース

▶ 参加資格 & 定員

小学生以上 定員300名(先着)

※幼児のご参加については親子の部に限らせていただきます。詳しくは実行委員会までお問い合わせ下さい。

▶ 参加料

1,000円

※おかわ町内の小中高校生は無料

▶ 問い合わせ

〒054-0211 勇払郡おかわ町穂別2番地  
Arimori Cupマラソン大会実行委員会  
(穂別総合支所教育振興室内)

☎0145-45-2113 ☎0145-45-3843

# きゃうりー

## 前田 麻耶さんの作品

中三  
力強くしっかり書いて名前もよ  
い。  
前田麻耶  
現自  
象然

佐々木千翠評

## 松本 滉平さんの作品

小四  
のびのびと元氣よく書いていま  
す。名前もしっかり書きました。  
松本滉平  
台本

佐々木千翠評

## 山谷 泰輝さんの作品

七かわ谷泰輝  
新しい字体(大人)に入りますが  
続けて努力してください。  
城高寒  
氣昏

佐々木千翠評

## 小田 優果さんの作品

小六  
ひきしまった線で力強く書いて  
います。入筆もよくおさめまし  
た。  
小田優果  
参加

佐々木千翠評

# 受賞おめでとうございます

## 全国町村議会議長会 (自治功労表彰) 竹中 喜之氏(60歳)

むかわ町の議長として7年10ヶ月、むかわ町議会活動や地域の振興発展に寄与貢献された功績をたたえ、2月6日全国町村議会議長会から表彰されました。



## 北海道社会貢献賞 北村 修氏(65歳)

町議会議員を31年3ヶ月、地域住民の福祉の向上に尽力し、本道の地方自治の振興発展に多大に貢献された功績をたたえ、1月15日北海道知事から表彰されました。



# 2014マザーズ・フォレスト

## 植樹を通じて交流を深めよう！ ご家族でご参加ください！

豊かな森林資源を維持しながら新しい文化と交流が芽生えることを目指し92年に「マザーズ・フォレスト賞」というユニークな賞を設立。奥泉光さん、崔洋一さん、あん・まくどなるとさん、松井孝典さん、有森裕子さんから受賞者と伴に植樹活動などを通して住民との交流を深めています。地域環境を守る森づくりに皆さんもぜひ参加しましょう。



### 会場案内図

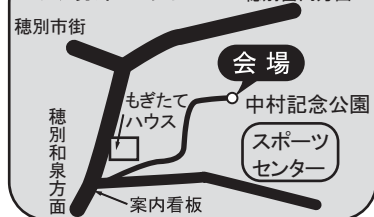

### ◆開催日◆

5月10日(土)午後1時00分～  
※集合は午後12時50分  
※鶴川、穂別地区から  
バスを運行予定

### ◆会場◆

穂別地区 中村記念公園

### ◆参加料◆

無料

### ◆持参するもの◆

軽装、長靴または運動靴、雨具、  
軍手、タオル

### ◆問い合わせ

穂別総合支所地域振興企画管理G  
TEL0145-45-2111 FAX0145-45-3048

※内容については、直近の新聞折込チラシか  
情報端末画面でご確認ください。

お誕生日おめでとう!

4月生まれの  
むかわっこ



H.24  
4.11生

星 桜愛 ちゃん

いつも元気で笑顔の桜愛は私たちの宝だヨ。これからも笑顔でいこうね  
パパ・ママより



H.24  
4.16生

工藤 悠聖 ちゃん

なにをしてもカワイイ悠聖くん♡うちのアイドルです!!  
パパ・ママより



H.24  
4.19生

森池 琉生 ちゃん

生まれてきてくれて本当にありがとう♡これから遅く育ってほしいな。  
家族一同より

HAPPY  
BIRTH DAY



「松浦武四郎  
読む知るむかわを歩く」 刊行

むかわ町郷土史研究会が編集した「松浦武四郎 - 読む知るむかわを歩く」が刊行されました。

次の場所にありますので、ぜひご覧ください。(無償です)

○まなびランド図書室 ○穂別図書館  
○生涯学習課 (本庁)・教育振興室 (支所)

# みんなの ページ

## 短歌

千代紙に折りたるひひなに桃の花と銀ねずにふくらむ猫柳そなふ

(汐見) 佐々木 美智子

弥生なかば福寿草咲くと我が町に春の足音告げくる朝は

(宮戸) 東 靖子

中学の体験入学終へし孫よ幸せつかめ夢を叶へて

(美幸) 菊地 満代  
原始林「むかわ支部」選

山頭火われの憧れ夕暮れを小道にそれてテクテク歩く

(花園) 鈴木 京子

英雄の真の顔はいかなるか現地ガイドに尋ねてみたり

(文京) 松前 駿

聖とも幼とも見ゆ陽の中に姑のかみいろ銀に輝く

(美幸) 木村 福恵  
むかわ短歌会選

## 俳句

立春の飛ぶかまへなき風見鶏

聖子

麗かや老いのたつきに緊まりなし

孝明

春泥や長靴の児の迷ひなし

寿恵女

吸物に鉢植みつばふたり膳

京子

斑雪峰や瀬音に力戻りるて

みつぐ

待ちわびし密かな気配春の音

穂別俳句会選  
いち葉

マスクして本音つかめぬ医師の貌

静子

春一番少女の髪を撫で上げる

泰伸

マスクして見知らぬ人になりすます

呈女

待春や折鶴の羽とがらせて

敏子

鵜川俳句会選



### 第46回 苫小牧スピードスケート選手権大会

日程：平成26年2月22日～23日

会場：苫小牧ハイランドスポーツセンター

#### ★小学の部

学年	性別	氏名	距離	タイム	順位	総合
1	女子	門田 ひなた	500	1.13.94	2	144.960 1位
			500	1.11.02	1	
1	女子	佐藤 蒼依	500	1.47.46	5	206.080 5位
			500	1.38.62	5	
2	男子	清水 隆太郎	500	1.02.00	1	123.630 1位
			500	1.01.63	1	
3	男子	飛岡 大介	500	57.19	2	113.790 2位
			500	56.6	1	
3	女子	栃丸 心乃	500	57.24	1	112.810 1位
			500	55.57	1	
4	男子	藤井 海翔	500	58.75	3	-
			1500	-	-	
4	女子	奥野 莉緒	500	1.00.40	4	120.995 4位
			1000	2.01.19	4	
5	男子	横山 隆斗	500	54.86	5	111.760 5位
			1500	2.50.70	5	
5	女子	清水 彩花	500	48.30	1	99.095 1位
			1000	1.41.59	1	

※1～3年シングルレース、4年生以上はダブルストラックレース

#### ★中学の部

学年	性別	氏名	距離	タイム	順位	総合
1	男子	東 昂汰	500	44.47	2	140.031 2位
			1500	2.19.98	2	
			3000	4.53.41	1	
1	女子	清水 悠希	500	45.31	1	142.433 1位
			1000	1.35.08	1	
			1500	2.28.75	1	
1	女子	東 穂乃花	500	47.04	2	147.200 2位
			1000	1.39.28	2	
			1500	2.31.56	2	
1	女子	田畑 一紗	500	48.97	3	153.735 3位
			1000	1.42.91	3	
			1500	2.39.93	3	
1	女子	椿 潮音	500	51.08	4	158.718 4位
			1000	1.46.53	4	
			1500	2.43.12	4	
2	男子	田畑 学士	500	45.64	1	143.391 1位
			1500	2.22.00	1	
			3000	5.02.51	1	
3	男子	横山 隼斗	500	42.84	2	137.833 2位
			1500	2.19.71	3	
			3000	4.50.54	2	
3	男子	上水 隆生	500	42.65	1	138.201 3位
			1500	2.16.38	2	
			3000	5.00.55	3	



### 第6回ジュニア空手道交流大会拍威杯

日程：平成26年3月2日(日)

会場：苫小牧市総合体育館



#### ★小学1年生の部

【優勝】阿部壮真さん  
(中央小1年)

#### ★小学2年生新人の部

【準優】阿部壮真さん  
(中央小1年)※ダブルエントリー

#### ★小学3～4年生女子の部

【優勝・技能賞】阿部リノアさん  
(中央小3年)

### 第13回道新杯小学生雪合戦大会 (全道大会)

日程：平成26年3月2日(日)

会場：滝野すずらん丘陵公園 27チーム参加

#### 【第5位】穂別ホップーズ



### 第20回全十勝雪合戦大会

日程：平成26年3月9日(日)

会場：中札内村 旧高校グラウンド 特設会場

#### ★小学生の部

#### 【優勝】穂別ホップーズ



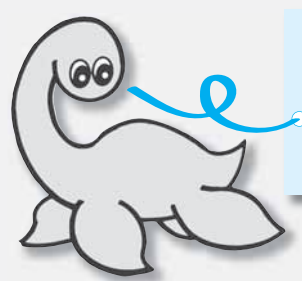

## むかわ町穂別での恐竜発掘①

— 恐竜の発見にいたる背景 —

2013年9月からむかわ町穂別で恐竜の化石の発掘が始まりました。第二次発掘は2014年9月に予定されています。今月号から数回にわたって、恐竜の発見にいたる背景や発掘について紹介します。

むかわ町北部の穂別地域には、主に白亜紀の海成層（海でたまった地層）からなる蝦夷層群とよばれる地層が分布します。

穂別地域では白亜紀の中頃から後期にあたる約9,900万年前から約7,000万年前の地層が露出しています。

白亜紀末（約6,600万年前）には、恐竜・首長竜・アンモナイトなど多くの生物が絶滅しました。蝦夷層群からは、こうした絶滅してしまった古生物の化石が産することで有名です。

蝦夷層群から産する化石・古生物の研究は古くから行われてきました。穂別地域での最初の研究は、1903年のアンモナイト数種類が新種として報告されたものです。その後も1950年代や1970～90年代を中心にアンモナイトやイノセラムス科二枚貝について多くの研究が行われてきました。

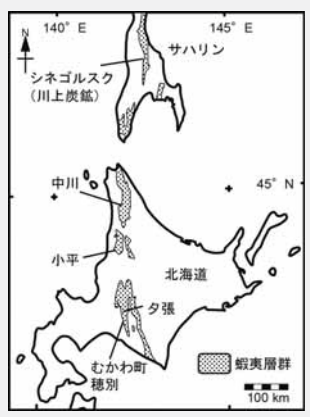

蝦夷層群の分布域と恐竜産地



ホベツアラキリュウの全身復元模型

1975年に穂別市街に在住する荒木新太郎さんが穂別地域北部の長和<sup>おさわ</sup>で、のちにホベツアラキリュウ（愛称ホッピー）と名付けられる首長竜を発見し、未回収の部分について、旧穂別町が中心となって1977年に発掘を行いました。

この首長竜を町に保存し、展示することを目的として穂別町立博物館（2006年にむかわ町立博物館に名称変更）が1982年に建設されました。この発見が注目されたこと、博物館が建設されたことで、希少な脊椎動物化石が地元の方々の協力や博物館の活動などによって、多数集まるようになってきました。（穂別博物館 学芸員 西村智弘）

### 人 の 動 き

平成26年3月1日現在

※（ ）は外国人内数。住基法の改正により、外国人数を含まず。

- ▶ 人口 **9,152人(86)**
- ▶ 男性 4,499人(50)
- ▶ 女性 4,653人(36)
- ▶ 鶴川地区 6,143人(67)
- ▶ 穂別地区 3,009人(19)
- ▶ 世帯 **4,653世帯(71)**

平成26年2月1日～28日  
出生 3人 死亡 21人  
転入 13人 転出 26人

### ～ 編集スタッフから～

いよいよ雪も溶け、暖かい季節を迎えます。そして、最初に春を感じる花はつじです。つじの花言葉を調べると「燃える思い」となっています。春なのにあつ過ぎる感じですね。今月号の広報でも卒業式の記事がありますように、これから入学式や、新しい環境で生活を迎える方も多いと思います。私もつじを見て花言葉の「燃える思い」を思い出し、燃え尽きないように新年度を迎えたいと感じております。むかわ町でも、新たな町長を迎え、みなさんと一緒に住み良い町づくりを目指したいと思います。（副編集長 O. M）

