



うまいぞ！柳葉魚
がんばる漁協青年部

第13回 鶴川ししゃもファミリー駅伝大会 2016



つないで秋色コース完走

来場者3,500名・出場者1,266名

第13回大会(実行委員

会主催)にマラソンの部

親子の部に84組、3キ

ロ、5キロに166名、

駅伝の部(1チーム4

名)は8キロに131チ

ーム、17・6キロに102

チームが出場しました。

錦秋の青空広がる好

天に恵まれたおかわ町

米原の(株)ワーカム

北海道自動車テスト

コース場内を選手たち

が駆け抜けました。

自分の目標や仲間の

絆をタスキにつなぎ、最

後まであきらめないで

走ることの喜びを力に

さまざまな思いをこめ

て選手たちはゴールし

また、ゆるキャラやコス

プレスタイルで走るパ

フォーマンスも会場を

わかせました。

さらに会場内にはシ

シヤモやおかわ牛を焼

く匂いが広がり、出店も

大いに賑わい、おかわの

おいしい秋の味覚を満

喫しました。

毎年好評のおかわ温

泉宿泊ペア券やシヤ

モや鮭などが当たる大





【選手宣誓】
村椿太俊さん
・月菜ちゃん親子



竹中 喜之 大会長



スマートフォンや携帯電話への緊急速報メール

むかわ町では、今年8月に襲ってきた台風の教訓として、町民の身の安全を第一に考え、土砂災害や津波等の避難する地域が一部でもまた、深夜の時間帯でも町内全域にエリアメールを配信します。避難に関係の無い地域にも配信されますが、ご理解ご協力をお願いします。

緊急速報メールの種類

町から、避難準備情報、避難勧告、避難指示の3種類

国から、弾道ミサイル情報、航空攻撃情報、ゲリラ・特殊部隊攻撃情報など
気象庁から、大津波警報、津波警報、緊急地震速報など各種特別警報

※町からの3種類の緊急速報メールとは



- ・避難準備情報＝避難行動に時間がかかる人は、避難準備と行動を開始してください。
- ・避難勧告＝身支度（みじたく）を整え、正確な情報のもと避難行動を開始してください。
- ・避難指示＝避難していない人は、直ちに避難等「生命を守る」行動を取ってください。

なお、次回広報では携帯メール画面等により詳細をお知らせします。

防災行政無線などを用いた情報伝達訓練が実施されます

国により防災行政無線と情報端末を用いた全国瞬時警報システムの放送訓練が行われます。実際の災害と間違われないようにご注意ください。

- (1) 放送訓練日時 平成28年11月4日(金)午前10時頃(起動訓練)
平成28年11月29日(火)午前11時頃(伝達訓練)

放送内容については、訓練放送と周知されたうえ、緊急放送が流れます。

※シェイクアウト訓練のお願い

上記11月4日(金)午前10時頃の放送訓練時において、シェイクアウト訓練が全道で行われますので、積極的な参加をお願いします。

シェイクアウト訓練とは、地震の際の安全確保行動を身につける訓練です。

1 まず低く、2 頭を守り、3 動かない

安全確保行動を約1分間行ってください。

【お問い合わせ】

〔本庁〕総務企画課危機対策グループ ☎0145-42-2411

〔支所〕地域振興課企画管理グループ ☎0145-45-2111



財政健全化判断比率の公表

「地方公共団体の財政の健全化に関する法律」の規定により、町の財政状況を判断する指標である平成27年度決算に基づく健全化判断比率及び資金不足比率について公表します。

1 平成27年度決算に基づく健全化判断比率

平成27年度むかわ町各会計決算に基づき、健全化判断比率を算定したところ、いずれの指標についても早期健全化基準及び財政再生基準を下回りました。

健全化判断比率	平成26年度比率	平成27年度比率	早期健全化基準	財政再生基準	適用
実質赤字比率	— (3.48%黒字)	— (2.98%黒字)	14.46%	20.00%	※1参照
実質連結赤字比率	— (8.92%黒字)	— (10.48%黒字)	19.46%	30.0%	※1参照
実質公債費比率	12.7%	11.5%	25.0%	35.0%	※2参照
将来負担比率	6.8%	— (11.3%充当 可能財源超過)	350.0%	—	※3参照

※1 実質赤字比率及び連結実質赤字比率は赤字額がないため「—」と表示し、参考として黒字比率を括弧内に表記しています。

※2 実質公債費比率は昨年度12.7%から1.2ポイント改善し11.5%となっています。

※3 将来負担比率は昨年度6.8%でしたが、平成27年度末時点で充当可能財源等が将来負担額を上回っていることから、「—」と表示し、参考としてその比率を括弧内に表記しています。

今後も「むかわ町中長期財政運営指針」に基づき、公債費の適正管理に努めていきます。

2 平成27年度決算に基づく資金不足比率（各公営企業ごとの比較）

上水道事業会計、下水道事業会計、病院事業会計の平成27年度決算に基づく資金不足比率は3会計ともに黒字決算となっており、資金不足比率はありません。

なお、各公営企業の経営健全化基準は20.0%となっています。

★用語の説明

【実質赤字比率】 むかわ町の一般会計の赤字の程度を指標化し、財政運営の深刻度を示す比率です。

【連結実質赤字比率】 むかわ町の全会計を合算し、町としての赤字の程度を指標化し、財政運営の深刻度を示す比率です。

【実質公債費比率】 むかわ町会計年度中に、自由に使える収入（使い道が国等から制限されていない収入）に対し、借入金（地方債）等の返済に負担した額の割合を3か年平均で指標化し、資金繰りの危険度を示す比率です。数値が0（ゼロ）に近いほど健全な資金繰りであるといえます。

【将来負担比率】 むかわ町の借入金（地方債）や退職手当等からその償還に充当することが可能な基金残高等を差し引き、将来支払っていく可能性がある負担等を現時点での残高の程度で指標化し、将来財政を圧迫する可能性の高さを示す比率です。数値が低いほど将来の負担は少ないといえます。

【資金不足比率】 各公営企業会計ごとの資金不足額の事業規模に対する比率です。

【早期健全化基準】 基準を超えると財政状況が悪化した「早期の財政健全化が必要な自治体（＝財政健全化団体）」となり、財政健全化計画を策定し、地方債の発行に国や北海道の許可が必要となるほか、外部監査を求めるなど、自主的な改善努力による早期の健全化を図らなければなりません。

【財政再生基準】 基準を超えると財政が著しく悪化した「財政の再生が必要な自治体（＝財政再生団体）」となり、財政再生計画を策定し、国や北海道の関与（地方債の発行制限や建設事業等実施のための同意等）を受けながら確実に財政状況の回復を図らなければなりません。

【経営健全化基準】 基準を超えた場合、公営企業の経営健全化計画の策定が義務付けられ、早期の健全化を図らなければなりません。

インフルエンザ予防接種のお知らせ

平成28年度のインフルエンザ予防接種が始まりました。むかわ町では高齢者や子どもなどインフルエンザへの抵抗力の弱い方に接種費用の一部を助成しておりますので、ぜひ接種しましょう。

町内医療機関ではワクチン在庫がなくなるまで接種することは可能ですが、インフルエンザワクチンは、接種してから効果が現れるまでに約2週間程度かかり、その効果が持続するのは約5ヶ月間とされていますので、12月中に接種を終えることをおすすめします。

接種場所及び期間など

○鶴川厚生病院（☎42-2033）

〔接種期間〕

10月17日（月）～ワクチン在庫終了まで

〔受付時間〕

接種希望者は、接種を希望する日に病院受付窓口申し出てください。（予約不要）

内科：月曜日～金曜日 診療時間内

小児科：月曜日・木曜日

13時15分～14時15分（指定時間以外は内科診療時間内にて対応）

○穂別診療所（☎45-2121）

〔接種期間〕

10月17日（月）～ワクチン在庫終了まで

〔受付時間〕

接種希望者は、接種を希望する日に診療所窓口申し出てください。（予約不要）

火曜日午前中、夜間診療での対応はできません。

- ・一般及び小学生以下：13時15分～15時
- ・中学生及び高校生：15時30分～16時30分
- ・定期受診者：随時受付します

接種料金

1回 2,880円

助成対象

- ①満65歳以上の方
- ②満60歳～満65歳未満の方で、心臓、じん臓、呼吸器の機能の障がいまたはヒト免疫不全ウイルスによる免疫の機能に障がいのある方

③満1歳～満15歳までの方（13歳未満の方は2回接種）

④①～③の年齢に該当する方で生活保護世帯に属する方

自己負担額

①～③の方は自己負担1,000円（残額を助成）を接種時に医療機関にお支払いください。

④の方は無料です。

助成申請方法

接種当日に各医療機関の窓口で申請用紙に記入してください。なお、保険証が必要となりますので忘れずに持参してください。

その他

①穂別地区では満65歳以上の方を対象とした集団接種を11月25日、ふれあい健康センターで実施します。詳しくは情報端末で確認してください。

②助成対象の方がやむを得ず町外で接種する場合は、接種前の事前申請が必要です。接種時に全額負担後、後日償還払いの申請となります。（むかわ町の助成金額が上限となります。）

問い合わせ

【本庁】健康福祉課保健介護G（☎42-2415）

【支所】地域振興課健康G（☎45-3326）



平成28年度むかわ町介護予防講演会

『いつまでも家で暮らし続けるために』 ～みんなで作る支え合い～

ふれあい大学
課外講座
対象事業

講師：さわやか福祉財団 さわやかインストラクター 長井卷子氏

日時及び会場 平成28年11月22日（火）

◆鶴川地区◆ 午前10時15分～11時45分
四季の館 研修室

◆穂別地区◆ 午後1時30分～3時
ふれあい健康センター

※11月15日（火）までに
お申し込みください。

詳細は、折り込み
チラシをご覧ください

<問い合わせ・申込み先>

むかわ町地域包括支援センター

【鶴川地区】健康福祉課保健介護グループ
☎42-2415

【穂別地区】地域振興課健康グループ
☎45-2065



暴風雪に備えて

気象台では、雪を伴った暴風で重大な災害のおそれがあるときに「暴風雪警報」を公表します。さらに数年に一度の暴風雪が予想される場合には、「数年に一度の猛ふぶき」と「外出は控えてください」をキーワードに気象情報で嚴重な警戒を呼びかけます。

猛ふぶきでは前が見えなくなり、車の運転や歩行が困難となります。また、晴れから一瞬で猛ふぶきに変わるなど天気が急変する場合もあります。

もし、吹きだまりなどで車が立ち往生したら、ハザードランプを点灯し、一酸化炭素中毒を防ぐためエンジンを切るか、マフラー付近の除雪が必要です。防寒具や毛布、スコップなどを車に積んでおきましょう。風雪が強くなってきたら、無理せず道の駅やコンビニなどで天気の回復を待つことも身を守る手段です。

また、停電に備え、家にラジオ・懐中電灯・乾電池なども準備しておきましょう。



除雪サービスの申し込みを受け付けています

町では、冬期間の高齢者などの在宅生活支援のため、おおむね10cm以上の降雪量があるときは、住宅から一般道路までの通路の除雪を行います。

詳しい内容はお問い合わせください。

○利用期間 平成28年12月1日～
平成29年3月31日まで

○対象者 おおむね65歳以上の高齢者又は身体に障がいのある方で、町民税非課税世帯に属し、次のいずれにも該当する方

・自力で除雪することができない方

・除雪を援助してくれる親族等がない方

※申請者の状況を調査のうえ、必要と認められる場合に対象になります。

○利用料 1回100円

○除雪範囲 玄関先から公道までの間の生活に必要な範囲

○申込・問い合わせ

【本庁】健康福祉課保健介護グループ
☎42-2415

【支所】地域振興課健康グループ
☎45-2065

ご存じですか？介護と仕事、育児と仕事の両立がしやすくなります！

～育児・介護休業法がH29.1.1から改正施行～

育児・介護休業法が平成29年1月1日から改正施行され、より育児・介護と仕事の両立がしやすくなります。主な内容は次のとおりです。

- 介護休業が3回を上限として分割取得可能(通算93日まで)
- 介護休暇・看護休暇が半日単位で取得可能
- 介護のための所定労働時間の短縮措置(選択的措置義務)が介護休業とは別に利用開始から3年の間で2回以上利用可能
- 介護のための残業免除が新設
- 有期契約労働者の育児休業・介護休業の取得要件の緩和(取得できる対象者が拡大)
- 上司・同僚からのいわゆるマタハラ・パタハラなどを防止する措置を義務づけ等

詳細な改正内容は北海道労働局ホームページでご確認ください。

【問い合わせ】厚生労働省北海道労働局雇用環境・均等部指導課
☎011-709-2311(内線3572)

インフルエンザを予防しよう!!



インフルエンザは「インフルエンザウイルス」に感染して発症します。ウイルスにはA型、B型、C型の3種類があり、日本では主にA型とB型が流行ります。インフルエンザはウイルスに感染してから1〜3日の潜伏期間を経て発症し、症状は38度以上の高熱（B型の場合は高熱にならないこともあります）、頭痛、倦怠感、筋肉痛や関節痛など全身症状が突然現れるのが特徴です。その後、咳や鼻水などの症状が現れ、回復までには1週間程度かかります。特に体力のない子どもや高齢者、呼吸器や心臓、腎臓に慢性疾患を持つ方は症状が重症化する危険があります。さらにこの間、感染拡大を防ぐために学

校や仕事を休む必要がでてくるなど日常生活に大きな影響を及ぼします。インフルエンザ予防には次にあげる3つの行動が大切で効果的です。

① 感染経路を断とう

外出時はマスクを着け、帰宅後は「うがい」「手洗い」をし、部屋の湿度は50〜60%に保ちましょう。また、流行時は人の多い場所を避けることも大切です。

② 抵抗力をつけよう

「バランスの良い食事」「十分な睡眠」「適度な運動」で体力をつけておきましょう。

③ 流行前に予防接種をしよう

インフルエンザは例年12〜3月にかけて流行します。ワクチンを接種してから十分な免疫ができるまでには2〜5週間はかかりますので、流行前に予防接種を受ける事が大切です。町では、重症化しやすい方を対象に予防接種の一部助成を行っています。詳しくは広報本文を見ていただくか、担当グループまでお問い合わせください。

【問合せ先】

鶴川地区：保健介護グループ

☎ 42-2415

穂別地区：健康グループ

☎ 45-3326

こんにちは!

むかわ町地域包括支援センターです

地域包括ケアシステムとは…

■ 地域包括ケアシステムとはどんなもの?

地域包括ケアシステムとは、高齢者のみなさんが、住み慣れた地域で安心して暮らすことができるよう、住まい・医療・介護・介護予防・生活支援の各分野が互いに連携しながら支援する体制のことをいいます。

■ なぜ、地域包括ケアシステムが必要なの?

むかわ町の高齢化率は図1のとおり年々高くなり、図2のとおり65歳未満人口は年々減少し、75歳以上の後期高齢者人口は増加する予測となっています。

高齢者が増加し、支える年代が減少することで、支える側の1人が負担する割合が大きくなります。現状のままでいくと、介護保険料・医療保険料の増大や、介護職員不足など高齢者を支える体制を維持することが難しくなります。

そこで行政機関だけでなく、民間企業やボランティア・近隣の支え合い体制など、自助・互助・共助・互助のそれぞれが機能し融合することで、高齢者が暮らしやすい町づくりをめざしています。むかわ町では、協議体や地域支え合い研修等で、地域包括ケアシステムの構築に向けた話し合いを進めています。

図1 むかわ町の高齢化率推計



図2 むかわ町の人口推計



むかわ町地域包括支援センター窓口

【本庁】健康福祉課保健介護グループ ☎ 42-2415 【支所】地域振興課 健康グループ ☎ 45-2065

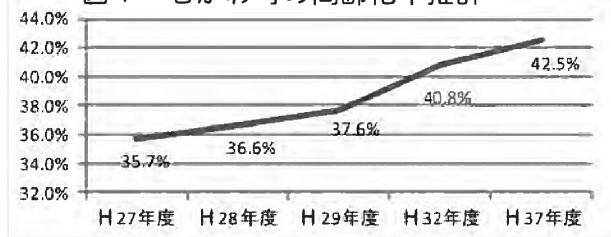
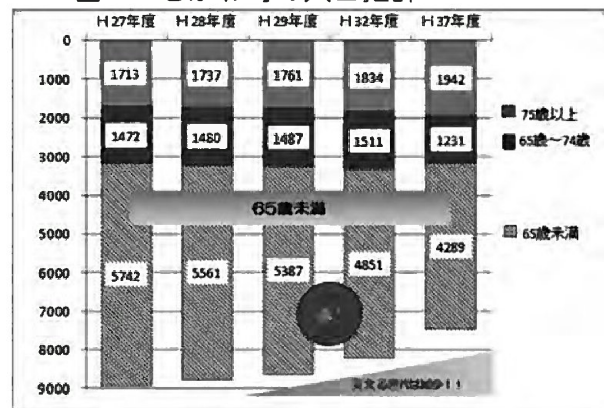
予防接種を受ける方は、必ず医療機関に予約をしましょう。また、接種の際は必ず母子手帳を持参願います。

事業名		対象者		鵜川地区		穂別地区	
不活化ポリオ接種 四種混合	3か月～7歳7か月未満	時 毎週 月曜日	13:15～14:15	時 16日・30日(水)	15:00～15:30	時 毎週 月曜日	13:15～14:15
B型肝炎予防接種	平成28年4月1日以降に 生まれた1歳未満児	時 毎週 月曜日	13:15～14:15	時 毎週 火曜日	15:00～15:30	時 毎週 月曜日	13:15～14:15
麻しん風しん混合予防接種	・12か月～24か月未満(第1期) ・来年度小学校入学予定者(第2期)	時 毎週 月曜日	13:15～14:15	時 2日(水)	15:00～15:30	時 毎週 月曜日	13:15～14:15
Hibワクチン接種 小児用肺炎球菌予防接種	2か月～2歳未満	時 毎週 月曜日	13:15～14:15	時 毎週 木曜日	15:00～15:30	時 毎週 月曜日	13:15～14:15
日本脳炎予防接種	・平成21年10月2日以降に生まれた方 ・平成19年4月2日から平成21年10月1日 までの間に生まれた方 ・平成19年4月12日以前に生まれた方で20歳未満の方	時 10日・17日 ・24日(木)	13:15～14:15	時 毎週 火曜日	15:00～15:30	時 毎週 月曜日	13:15～14:15
水痘(水ぼうそう)予防接種	・12か月～36か月未満	時 毎週 月曜日	13:15～14:15	時 2日(水)	15:00～15:30	時 毎週 月曜日	13:15～14:15
子宮頸がん予防ワクチン	中学1年生～高校1年生相当の女性	時 毎週 火曜日	15:00～15:30	時 毎週 火曜日	15:00～15:30	時 毎週 火曜日	15:00～15:30
現在、子宮頸がん予防ワクチンの接種を積極的にはお勧めしていません。接種に当たっては、有効性とリスクを理解した上で受けてください。		時間	内科診療時間内	時間	内科診療時間内	時間	内科診療時間内
肺炎球菌予防接種 (要事前予約)	①H28年度内に65歳、70歳、75歳、80歳、 85歳、90歳、95歳、100歳になる方 ②60歳～64歳で一定の障がいのある方 ③66歳以上で①に当てはまらない方 ※②、③で希望者は町に申込みが必要です。	場所	鵜川厚生病院	場所	穂別診療所	場所	穂別診療所
インフルエンザ予防接種 (要事前予約)	【助成対象】 ①満65歳以上の方 ②満60歳～64歳で 一定の障がいがある方 ③満1歳～15歳 までの方(13歳未満は2回接種) 【料金】 上記①～③の助成対象者1,000円 その他の方2,880円	【場所】	鵜川厚生病院	【場所】	穂別診療所	【場所】	穂別診療所
※12月までの接種を おすすめします		【期間】	10/17(月)～ワクチンがなくなるまで	【期間】	11/25(金) ふれあい健康センター(AV)	【期間】	10/17(月)～ワクチンがなくなるまで
		【時間】	内科：月～金 診療時間内、 小児科：月・木 13:15～14:15	【時間】	一般及び小学生以下/13:15～15:00、 中学生及び高校生/15:30～16:30	【時間】	一般及び小学生以下/13:15～15:00、 中学生及び高校生/15:30～16:30
		※小児が小児科対応時間外で接種を希望する場合は内科での対応となります ※予約不要		定期受診者/随時(火曜日午前中、夜間診療を除く)※予約不要			
骨粗しょう症検診	19歳以上の方中学1年生～高校1年生 相当の女性(町に申込みが必要です)	時	内科診療時間内	時間	火曜日以外の診療時間内	時	内科診療時間内
エキノкокクス症検診	小学校3年生以上で過去5年間エキノ コクス症検診を受けていない方	時	鵜川厚生病院	時	火曜日以外の診療時間内	時	鵜川厚生病院
乳幼児健診 (7か月児はBCG接種)	4か月児・7か月児・12か月児・1歳6か月児 ・3歳児(※個別通知します)	時	次回12/22(木)を 予定しています	時	2日(水) 時間は通知します 幼児フッ素塗布13:00～16:00	時	次回12/22(木)を 予定しています
幼児フッ素塗布	希望者	時	次回H29年3/2(木)を予定 しています	時	16日(水) 12:45～	時	次回12/1(木)を予定しています
5歳児健診	5歳児(※個別通知します)	時	12/1～2を予定しています 受診希望の方は申込みが必要です	時	穂別ふれあい健康センター	時	穂別ふれあい健康センター
子宮がん・乳がん検診	子宮がん：20歳以上の女性で前年度受診 していない方 乳がん：40歳以上の女性で前年度受診 していない方	時	診療時間内	時	毎週 水・木 診療時間内	時	診療時間内
特定健診 個別健診	40歳以上のむかわ町国民健康保険に加入して いる方で、今年度特定健診を受診していない方 (希望者は事前予約が必要です) 自己負担額：今年度より無料になりました	時	鵜川厚生病院	時	毎週 水・木 診療時間内	時	鵜川厚生病院
		場所	鵜川厚生病院 (42-2033)	場所	穂別診療所 (45-2121)	場所	鵜川厚生病院 (42-2033)
		予約は鵜川厚生病院 (42-2033)		予約は穂別診療所 (45-2121)			
ふたばキッズ	2歳児(※個別通知します)	時	11日(金) 10:00～11:30	時	11日(金) 10:00～11:30	時	11日(金) 10:00～11:30
すくすく広場	就学前の親子(未就園児)	時	発達支援センターたんぼほ	時	発達支援センターたんぼほ	時	発達支援センターたんぼほ
あそぼうね(一般開放)	就学前の親子	時	毎週 金曜日 10:00～11:30	時	毎週 金曜日 10:00～11:30	時	毎週 金曜日 10:00～11:30
おひさま広場	0歳～4歳未満の乳幼児をもつ親子	時	発達支援センター きらり	時	発達支援センター きらり	時	発達支援センター きらり
・ポパイサークル	こころの病の回復者等	時	9日(水) 13:30～15:00	時	9日(水) 13:30～15:00	時	9日(水) 13:30～15:00
・ピンしゃん会 ・笑顔友の会	65歳以上の希望者 (希望者は要問い合わせ)	時	2・9・16・30日 10:00～12:00	時	10・17・24日 10:00～12:00	時	2・9・16・30日 10:00～12:00
ふまねっと運動	65歳以上の希望者 ・事前申込みが必要 ・申込先：おーぷ(42-2963)	時	7・21日 9:30～11:30	時	9日 9:30～11:30	時	7・21日 9:30～11:30
いきいき料理教室	60歳以上の希望者 (希望者は要問い合わせ)	時	22日(火) 10:00～13:30	時	22日(火) 10:00～13:30	時	22日(火) 10:00～13:30
		場所	穂別ふれあい健康センター	場所	穂別ふれあい健康センター	場所	穂別ふれあい健康センター

9月17日

ノルディックウォーキング教室 やさしい歩行でいきいき運動

むかわ町とむかわスポーツクラブ「おーぶ」主催の2016年度むかわ町健康ウォーキング事業の「鶴川地区ノルディックウォーキング教室」がたんぼ公園で行われ19人が参加しました。

講師は指導資格を持つ榎哲夫クラブリーダーが務め、骨粗しょう症などの講話の後、1.5キロのジョギング・ウォーキングコースを2周歩きました。

2本のポールを力かりて歩行するノルディックウォーキングは、下半身のみならず腕や上半身の筋肉を使い、健康増進に効果的な有酸素運動。

膝や腰への負担が少なく、運動効果も大きく、高齢の方の参加も増えています。

穂別地区でも10月14日に行われました。



背筋を伸ばして颯爽と歩く参加者

9月14日

穂別小、仁和小合同マラソン大会 ゴール目指して児童ら力走！

体力向上を図る事を目的に、穂別小学校(佐々木俊一校長)と仁和小学校(柿崎秀顕校長)の合同マラソン大会が穂別Arimoriロードで行われ1~3年生は1.5km、4~6年生は3kmのコースを力いっぱい駆け抜けました。

児童たちは、大会前日まで体育の授業や中休みを利用し、グラウンドを何度も走って練習してきました。

本番では完走や自己ベスト更新など、その成果を十分に発揮することができました。

4~6年生で1位の穂別小5年遠藤星那君は「サッカーを習っているので持久力には自信があった。1位になれてうれしい。来年も1位を獲りたい」と喜びと意気込みを話してくれました



ラストスパート

9月27日

健康について学びながら 作る楽しみ・食べる楽しみを

穂別ふれあい健康センターで、月に1回開催されている「いきいき料理教室」をご存じですか？

今月は「疲れに効く」をテーマに10人の方が参加されました。町の中井栄養士から元気をくれる食材と栄養の話(たんぱく質やビタミンB・Cなどの栄養素を補給する)の後、ニラ豚玉炒め、山菜と豆腐の煮卵、野菜のカレー炒め、甘酒わらび餅など5品を1時間ほどで完成させました。

参加された方は「手軽に作れ、何よりみんなで作って食べるのが楽しい」と笑顔で話していました。



手際よく調理する参加者たち

9月25日

災害はいつ起こるかかわらない 穂別地区で土砂災害訓練実施

穂別地区で台風18号の接近に伴う大雨により、崖崩れ、地すべり、土石流などの土砂災害発生を想定した防災訓練が実施されました。

穂別市街全自治会、富内、仁和上、稲里第三自治会が参加。

訓練は、役場、消防、警察車両で避難を呼びかけたほか、災害本部との情報伝達の確認、各自治会及び各自主防災組織の役員による避難経路や避難時間、体調不良者、負傷者の確認を行いました。また、消防署員による心肺蘇生法とAEDの使用法、むかわ町女性連絡協議会による炊き出し実演訓練とカレーライスの試食会も行われました。

一般町民178人を含め全体で353人の参加があり防災意識を高める良い機会となりました。



土砂災害訓練で避難する住民

9月23日

穂別地区・米初出荷 初検査で全量1等米！

穂別地区で平成28年度産米の初検査がとまこまい広域農業協同組合穂別米検査場で行われました。

穂別の清川三十四さん、吉井久さん、森本豊さん、森本敏規さん、宮崎雄次さんが丹精込めて作り上げた新米「ななつぼし」計282俵を出荷、検査員が米袋から米を抜き取り、整粒や水分、形質などを検査した結果、今年も全量1等に格付けされました。

検査後、とまこまい広域農業協同組合の楠野公夫代表理事専務から「大雨や台風の被害もあったが、苦労が実り良い米ができた。これから出荷される全ての米が1等米となりますように」と生産者へ感謝とねぎらいの挨拶がありました。



初出荷を飾った生産者のみなさん

9月21日

秋の交通安全運動「人と旗の波」 ストップ・ザ・交通事故～町民の願い

秋の交通安全運動が21日から始まりむかわ町交通安全推進協議会(竹中喜之会長)による人と旗の波運動が行われました。

開会式では中井弘副会長が「この運動は交通事故防止の徹底を図ることを目的とし、交通事故をなくすために、町民のみなさんの意識を高め、大きな成果をあげられるよう、共に頑張りましょう」と挨拶しました。

また、町民を代表し、指導員会の山上修一会長が「子供と高齢者や自転車の事故防止、飲酒運転の根絶等により明るく安心して暮らせる交通社会を築くこと」の交通安全宣言を行い、中央通りで旗を掲げ、行き交う車に交通安全を呼びかけました。



「スピード出さないで！」旗で呼びかけ

10月8日

123年の歴史を刻んできた 仁和小学校・最後の学習発表会

今年度をもって閉校する仁和小学校(柿崎秀顕校長)の最後の学習発表会が開催されました。

全校児童7名は「くいを残さず、心に残る最高の学習発表会」をスローガンに様々な演目を実施しました。

はじめのことはばに続き、軽快なリズムを奏でた器楽「八木節」や息ぴったりのラインダンス「歩いて帰ろう2016」、一人ひとりが立派に役を演じた劇「キツネはだれだ」などを発表。

演目が終わるたびに会場にいる保護者や家族、地域の方々から大きな拍手が送られました。また、読み聞かせの会による人形劇やPTAによるオペレッタ、教職員によるハンドベルの演奏も披露されるなど、思い出に残る最高の学習発表会となりました。



立派に演じた劇

10月2日

第15回「アシリ・チェブ祭」 新しい鮭を迎える・祈る

鵜川アイヌ文化協会(木下梅雄会長)主催の「アシリ・チェブ祭」が鵜川河口左岸で行われました。

好天に恵まれ長谷川孝雄教育長ら来賓と一般参加者50名を迎え、イナウ(木を削った神聖な棒)に感謝と祈りを捧げました。アイヌ先住民族は悠久の時代から、自然や祖先に感謝し、カムイ(神様)に崇高な祈りを捧げて来ました。

人と自然が共に生きる思想を大切に、川にチェブ(魚)を迎える儀式と、イチャルパ(祖先供養)を行い、カムイと祖先に供物を捧げました。

若草会館で行われた交流会では札幌のアンコラチ・メノコウタラとむかわアイヌ協会の人たちがウポポ(輪唱歌・座り歌)やリムセ(古式舞踊)を披露し、交流の輪を広げました。



カムイに祈りを捧げる参会者

9月28日

J Aむかわ初検査全量1等米 初出荷の奥村さんと松浦さん笑顔

J Aむかわ営農部検査場で米の初検査が行われ、初出荷の奥村義正さん(田浦地区)と松浦繁雄さん(生田地区)は全量1等米となりました。

初出荷の1等米を祝い、むかわ町渋谷昌彦副町長とJ Aむかわ長門宏市組合長からお祝いの言葉と祝い酒が贈呈されました。松浦さんは、「6月、7月と低温が続いたので心配したが、その後天候が回復し、栽培管理に気がつけたので1等米になり安心した」と話しました。

奥村さんも「長雨で心配したけれど、大丈夫だった」と笑顔で話しました。

今年度の水稻作の付面積は907%。契約数量は44, 122俵(60kg)と飼料米が987, 678kg。最盛期に比べ水稻の作付面積は激減したが、それでも生産者にとって活気づく季節を迎えました。



祝初出荷(中央左)松浦さん(右)奥村さん

秋季全道高校野球

鵜川高校

健闘しベスト8進出

10月3日の1回戦では松浦、半田投手の継投で函館商業に3対1で勝利。5日の第2戦は稚内大谷と対戦し、3対7で敗れはしたが、6年ぶりに全道の大舞台で奮闘した選手たちを讃えたい。

町民の応援に感謝し、来季に向けて声援をおくり続けたい。



10月15日

鵜川中央小学校学芸会 みごとなステージ・瞳輝く

鵜川中央小学校(鈴木淳一校長)の学芸会が、体育館で行われ各学年が素晴らしい歌や劇を発表し、観客に感動を与えました。

1年生の音楽で幕が上がり、2年生のミニ音楽劇「11びきのねこ」、5年生の音楽「つなぐ～NOMUSICNORIFE」の発表。全児童235名が心ひとつに歌いあげた合唱「ビリーズ/マイバード」の熱唱は感動的でした。

さらに、4年生の劇「ここにいるよ」はきらめく森の中で熱演しました。

3年生は音楽「大空に向かってどこまでも」は会場いっぱいにステキな歌と演奏が響きわたりました。

6年生のミュージカル「オズの魔法使い」は素晴らしい歌声と演技で会場を魅了し、最後の学芸会を飾りました。



4年生の劇・輝く演技で観客を魅了しました

平成28年度臨時福祉給付金及び、 障害・遺族基礎年金受給者向け 給付金の申請について

確認じゃ！
2つの給付金



▶申請受付期間

平成28年12月30日(金)まで《期日厳守!》

※申請書を受け取った人で、支給対象になると思われる人は、早めに申請してください。

▶給付金の概要 平成28年度 臨時福祉給付金

▶**支給対象者** 平成28年1月1日時点で住民票がある市町村。平成28年度分の市町村民税(均等割)が課税されていない方です。(課税されている方に扶養されている方、生活保護者を除く)

▶**支給額** 支給対象者一人につき、3,000円です。【障害・遺族基礎年金受給者向けの年金生活者等支援臨時福祉給付金】

▶**支給対象者** 「平成28年度臨時福祉給付金の支給対象者」のうち、障害基礎年金又は遺族基礎年金を受給している方です。(高齢者向け給付金の受給者は、支給対象外です。)

▶**支給額** 支給対象者一人につき、30,000円です。

▶申請書提出先(問い合わせ)

【本庁】健康福祉課子育て福祉グループ ☎〔42〕2415

【総合支所】地域振興課町民グループ ☎〔45〕2114

【要注意】申請受付期間を過ぎると給付金が支給できません!

10月1日付けで町職員の異動が ありましたのでお知らせします

＜主査級＝新所属・職／氏名＞

健康福祉課 主査(子育て福祉グループ)	熊谷 伸一
産業振興課 主査(農政グループ)	宮村 敦嗣
国民健康保険穂別診療所 主査	横山 貴仁

＜主事・主任級＝新所属・職／氏名＞

議会事務局 主任	長谷山 美香
産業振興課(商工観光グループ) 主任	山木 美幸
地域経済課(産業グループ) 主事	前田 敏仁
地域振興課(町民グループ) 主事補	竹治 美範
総務企画課(総務グループ) 主事補	藤井 祐樹
町民生活課(生活環境グループ) 業務主任	光井 淳

平成29年むかわ町成人式 1月8日四季の館たんぽぽホール

▶**対象者** 平成8年4月2日から平成9年4月1日までに生まれた方が対象となります。むかわ町に住民登録されている対象の方には、案内はがきを11月中に発送します。なお、むかわ町に住民登録がない方で参加を希望される方は、下記の担当までご連絡ください。

▶**日時** 平成29年1月8日(日)午後2時から

▶**場所** 四季の館たんぽぽホール

▶**お知らせ** 穂別地区からは、送迎バスを運行(希望者のみ)予定です。

▶**問い合わせ** 生涯学習課 ☎〔42〕2487
教育振興室 ☎〔45〕2113

自宅にお風呂がなく歩行が大変な方、 入浴施設まで送迎します

自宅に風呂の設備がなく、歩行に杖やシルバーカーなどが必要な方を対象に、入浴施設までの送迎を行います。

※家族が送迎できる方は除きます。

▶**実施期間** 平成28年11月から平成29年3月まで

▶**回数** 週2回 鶴川地区 月・木（午後）
穂別地区 月・金（午後）

▶**申込み** 【本庁】健康福祉課保健介護グループ

☎(42)2415

【支所】地域振興課健康グループ

☎(45)2065

※昨年利用されている方は、申込みの必要はありません。

全国一斉『女性の人権ホットライン』 強化週間のお知らせ

11月14日(月)から20日(日)までは、全国一斉「女性の人権ホットライン」強化週間です。

夫やパートナーからの暴力、職場におけるセクシュアル・ハラスメントなど、女性の人権に関する悩みごとや心配ごとについて、法務局職員や人権擁護委員が電話相談時間を延長して対応し、解決に導きます。

相談は無料で、秘密は厳守されます。お気軽にご相談ください。

▶**専用相談電話** ☎0570-070-810

▶**相談時間は次のとおりです**

11月14日(月)～18日(金)午前8時30分～午後7時

11月19日(土)・20日(日)午前10時～午後5時

『知っているも、分かっていても AIDS IS NOT OVER』

12月1日は「世界エイズデー」です。世界エイズデーとは、エイズまん延防止と患者・感染者に対する差別・偏見の解消を図ることを目的として、1988年に世界保健機関(WHO)が定めています。

エイズはHIVウイルス感染による病気で、性行為などで感染する可能性があります。感染者は年々増加していますが、感染しても自覚症状がないため、検査を受けないと感染に気づきません。

苫小牧保健所では、世界エイズデーに合わせて、通常、月3回実施している日中のHIV抗体検査に加えて夜間検査を実施します。検査は匿名、原則無料、その日のうちに結果が分かります。

検査の予約や相談は、当日19:00まで受け付けます。エイズ相談専用☎0144(35)7474におかけください。

人権週間『困りごとなんでも特設相談所』を開催します

毎日の生活の中で、いじめ・差別、家庭内での暴力、職場での嫌がらせ、ストーカーなど人権問題ではないかと感じたり、不動産・金銭のトラブル、相続・戸籍などの法律の内容が分からないなどの困りごとがありましたら、お気軽にご相談ください。

相談は無料で、秘密は厳守いたします。

▶**日時** 12月1日(木)午後1時～4時

▶**場所** 鶴川地区 産業会館1階 相談室

穂別地区 町民センターコミュニティルームA

▶**相談員** むかわ町人権擁護委員

▶**問い合わせ**

【本庁】町民生活課生活環境グループ ☎(42)2414

【支所】地域振興課町民グループ ☎(45)2114



あなたの悩みに
コタエを
出します

相談予約ダイヤル

すべての相談の相談料が

**無料に
なりました。**

0144-35-8373

平日 10:00～16:00(12:00～13:00を除く)
土曜 10:00～13:00

札幌弁護士会 苫小牧法律相談センター

もみじコーラスコンサート

2016のお知らせ

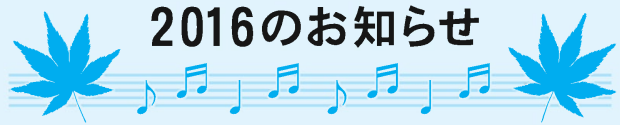

▶**日時** 平成28年11月19日(土)

▶**開演** 午後1時30分(午後1時開場)

▶**会場** 四季の館たんぽぽホール

▶**入場無料** (全席自由)

たくさんのご来場をお待ちしています。

11月は 労働保険適用促進強化期間です！

事業主の皆さん。労働保険の加入はお済みですか。

労働保険に加入して、従業員の方々が安心して働ける職場にしましょう。

労働保険とは、労災保険と雇用保険の総称で、労働者の生活の安定、福祉の増進等を図ることを目的に、国が直接管理運営している保険です。農林水産業の一部を除き、労働者を一人でも雇用する事業については、法人・個人を問わず加入が義務づけられています。

▶**問い合わせ先** 厚生労働省北海道労働局
総務部労働保険徴収課 (☎011-709-2311)

または、最寄りの労働基準監督署・公共職業安定所(ハローワーク)

＜苫小牧税務署からのお知らせ＞ 年末調整について

勤務先に諸控除の申請を／給与所得者の所得税及び復興特別所得税は、通常、事業所が行う年末調整で精算されます。本年中に扶養親族等に異動があった方や、保険料(生命、地震等)を支払った方は、諸控除の申告書を勤務先に提出してください。

年末調整事務担当者説明会／平成28年分の年末調整の仕方や各種書類の記入方法を説明。

▶**日時** 平成28年11月21日(月)9時30分～
(※昨年と時間帯が異なります！)

▶**場所** むかわ町産業会館

※詳細は苫小牧税務署 ☎0144〔32〕3165
むかわ町役場町民生活課税務グループ
☎0145〔42〕2413

NHK総合テレビ 受信チャンネルについて(穂別地区)

午後6時台などに放送されている穂別地区の天気予報をご覧になる場合は、チャンネルを「3」又は「室蘭放送局」が受信できるチャンネルに合わせてご覧ください。

季節労働者向け出張窓口のご案内

通年雇用化を目指す季節労働者の方々に当協議会の各事業の説明と参加登録の受付をします！

▶**日時** 11月20日(日) 10時～16時

▶**会場** 厚真町総合福祉センター 2階 青年室
(住所：厚真町京町165-1)

▶**参加料** 無料

▶**予約** 不要

▶**持ち物** ①季節雇用を証明する書類。雇用されている方／雇用保険資格取得等確認通知書又は雇用保険被保険者証。離職中の方／雇用保険特例受給資格者証及び雇用保険被保険者離職票(1・2)
※平成27年4月1日以降に離職した方に限る。

②身分証明書(いずれか1点 運転免許証、健康保険証、住民票)③認印(シヤチハタ不可)

▶**問い合わせ** 東胆振・日高・平取地域通年雇用促進支援協議会 ☎0144〔34〕5521

納め忘れありませんか？ 11月30日は次の町税の納期です

国民健康保険税6期

町税はコンビニ・ゆうちょ銀行ATMでも納付できますので、納期限までに納付しましょう。入金確認まで最長2週間程度要します。納期限を過ぎて納付した場合、督促状が送付される可能性がありますので御留意願います。

▶**問い合わせ**

【本庁】町民生活課税務グループ ☎〔42〕2413

【支所】地域振興課町民グループ ☎〔45〕2112

電気メーターに有効期限があることをご存じですか？

取引や証明に使用される電気メーターは検定が必要であり、その有効期限が定められています。有効期限は、電気メーターに貼られたシールで確認してください。

シールがないものや有効期限が切れた電気メーターは使用できません。

▶**問い合わせ** 日本電気計器検定所北海道支社(☎011-668-2437)又は北海道経済産業局資源エネルギー環境部電力事業課(☎011-709-1755)

むかわ町

鷓川厚生病院だより

増加する訪問看護への対応検討

鷓川厚生病院 事務長 村田 秀

厚生労働省は平成37年を目処として、ご高齢の方々が住み慣れた地域でケアを受けながら暮らし続けていける体制の構築を推進しています。この体制の基本となるのが、住まいと病気のケアと生活支援です。

その背景には、我が国が超高齢社会となったことがあります。この超高齢社会を迎え、高齢者への医療の考え方も「治す医療」から「支える医療」へと変わってきました。支える医療とは、病気を抱えながらも充実した人生を送れるよう支援する「暮らしを支える医療」のことです。そのためには、病気を抱える方への支えも必要ですが、そのご家族を支えることも重要となります。

従来、多くの病院はそれぞれの病院内で病気を治すことを主眼としていましたが、現在は怪我や重篤な病気の治療を専門とする病院、治療の“山を越えた後”の回復を担う病院と、その役割を分担し複数の病院で治療を進めることが一般的となりました。医療機関がそれぞれの役割を生かし、お互いに協力して治療にあたり、療養が必要な方々の暮らしを支えていくことが、現在の医療のあり方と言えます。

入院生活は通常の暮らしではありません。入院されている方は、いずれそれぞれのお住まいに戻ります。病院での入院期間はお住まいに戻られるための一時的な療養生活をおくる

期間です。お住まいへ戻られた後は在宅で療養を継続することとなります。ご高齢の方の在宅での療養は介護と医療の併用で行われることが多く、ご家族の支援も必要不可欠です。

しかしご家族と同居されているご高齢の方は少数で、むかわ地区でのお一人暮らしの高齢者の方は、約420人いらっしゃるそうです。そこで当院では在宅での療養の一助となる訪問看護を推し進めてまいりました。年度毎の実績の推移は(※表-1)にてご確認ください。

通院が困難な方、ご家族の介護だけでは対応が難しい方々を対象として、健康チェック、日常生活の看護、処置や服薬指導を始め看護師が不在の時のケアの配慮まで行い、病状がすぐれない場合は入院治療への橋渡しも可能となります。

今後は訪問看護の需要はますます増加していくことが予想されます。当院としてもその需要に対応する手立てを本格的に検討していかなければなりません。

どうぞこれからも当院からのお知らせにご留意くださいますようお願い申し上げます。

訪問看護実績 年度比較 (※表-1)

	平成23年度	平成24年度	平成25年度	平成26年度	平成27年度
訪問延回数	989回	1,009回	872回	1,005回	1,131回

ふるさとの木に抱かれるくらし。

四季の移ろいを木々に刻み
そこにひろがる田園風景と過ぎゆく毎日。

K's style

ひとと環境に優しい家づくり

モデルハウス公開中

苫小牧市ウトナイ北5丁目940番20
(旧地番: 字沼ノ端940番20)



株式会社 小金澤組

TEL. 0145-42-2100 勇払郡むかわ町美幸1丁目85番1
FAX: 0145-42-3344 http://www.koganezawagumi.co.jp

建設業許可北海道知事許可
(特23)胆振第61号

平成28年4月スタート

はーとふるほーむ助成事業

助成対象

町民・町外者でむかわ町に
新築戸建て住宅を建築する方
(建築工事費1,500万円以上)

助成内容

【町内建築業者の施工住宅:120万円】
町外建築業者の施工住宅:60万円

【18歳以下の同居者(就労者を除く)1名につき10万円】

- 【鶴川地区】**
 若草(1-4号・3DK)
【穂別地区】
 緑ヶ丘(2-25号・3LDK)
 緑ヶ丘(4-56号・2LDK)
 緑ヶ丘(39-127号・1DK)
 柏南(4-17号・3LDK)
 柏南(4-20号・3LDK)
 柏南(5-25号・2LDK)
 柏南(B-14号・3LDK)
 柏南(B-15号・3LDK)
 山手(7-21号・3DK)
 双葉(1-1号・3LDK)
 和泉(3-9号・3LDK)
 栄(1-2号・2DK)
 富内市街(1-4号・3DK)
 富内中央(3-9号・2LDK)
 双葉中央(特公賃) 2-4号・3LDK
 富内中央(特公賃) 4-11号・3LDK

**町営住宅入居者募集中
 申込はお早めに!**

募集
 リクルート

入札結果情報
 ※契約金額は消費税が含まれています

2016.9.28 入札

工事等名	契約金額
地球体験館改修工事	1404,000円
穂別地区	H28.10.5~H28.11.30
	大橋建設

- 富内中央(特公賃) 4-12号・3LDK)
▼申込期限 11月15日(火)
▼申込み・問い合わせ
 【本店】建設水道課技術グループ ☎42 2427
 【支所】地域経済課建設グループ ☎45 2117
- 博物館見学バスツアー**
- ▼目的** 穂別の恐竜と北海道の化石と文化を知る
- ▼訪問先** ①むかわ町穂別博物館／穂別の恐竜化石 ②北海道博物館(札幌市厚別区)／北海道の化石と文化
- ▼対象** 町内の小学生以上(小学生は保護者同伴)
- ▼実施日** 平成28年11月13日(日)
- ▼日程** 8時50分／むかわ四季の館発・鶴川地区参加者乗車 ↓ 9時50分／穂別博物館着・穂別地区参加者集合・展示案内(恐竜化石) ↓ 10時10分／穂別博物館発 ↓ 12時／北海道博物館着・昼休憩 ↓ 12時30分／北海道博物館 展示見学(北海道の化石と文化) ↓ 14時20分／北海道博物館発 ↓ 15時50分／むかわ四季の館着・鶴川地区参加者解散・トイレ休憩 ↓ 16時50分／穂別博物館 着・穂別地区参加者解散
- ▼移動手段** 多目的バス
- ▼参加費** (博物館観覧料) (1)穂別博物館: 無料 (2)北海道博物館 (1)大人: 600円 (団体料金500円)、(2)大学・高校生: 300円 (団体料金200円)、(3)中学生以下: 65歳以上: 無料 ※団体: 有料10人以上
- ▼持ち物** 昼食、その必要なもの(酔い止めなど)

- ▼申込** 参加者の氏名、年齢(学校名・学年)、住所、電話番号、集合場所(四季の館・穂別博物館のどちらか)を、電話、ファックス、メールのいずれかでお知らせください。定員は30人です(保護者含む/先着順)。申込み締め切りは11月11日(金)です。
- ▼問い合わせ** 穂別博物館
 ☎・FAX: 0145(45)3141
 メール: rakubutukan@town.mukawa.lg.jp

2016年普及講演会

- 「恐竜×長頸竜(キョウリウウ)対クビナガリウ」 恐竜時代のむかわ町穂別-陸の生物・海の生物」
- ▼日時** 平成28年12月3日(土)13時30分～16時30分
- ▼会場** むかわ四季の館 研修室
- ▼内容** むかわ町穂別の白亜紀の化石を代表する、陸生生物(恐竜)と海生生物(クビナガリウ)をそれぞれ専門の研究者から紹介することを通じて、最新の研究成果および穂別地区の豊富な化石資源について改めて理解を深めます。
- ▼講師** 小林快次(北海道大学総合博物館・准教授) 「むかわ町穂別のハドロサウルス科の起源を追い求めてin 2016」
- 佐藤たまき(東京学芸大学・准教授) 「むかわ町穂別のクビナガリウ」
- ▼参加費等** 無料
- ▼主催** むかわ町穂別博物館・「共催」 むかわ町役場恐竜ワールド推進グループ

日専連カードのおトク!!
 ポイントがついておトク!!

1 800円毎に1ポイント!!

- お支払はサインレスだからラク!
- お客様が日専連へ指定している口座から自動振替(引落とし)致します。
- 日専連カード請求明細書に記載されるので支払管理も便利でラク!
- 納税、使用料支払いのために役場や金融機関に足を運ぶ必要がありません。

■お支払いできる税・使用料

- ・国民健康保険税
- ・町民税
- ・固定資産税
- ・軽自動車税
- ・上下水道使用料
- ・公営住宅使用料
- ・情報通信施設使用料

定期料金の支払いが「楽しみ」に!!

日専連カードをお持ちでない方は **Web申込限定** **最大16,500円相当** ポイント&ギフトカードプレゼント!!

胆振地区のあなただけに

入会金・年会費無料!!
 ※日専連 JCB ゴールドカードは初年度無料・2年目以降10,000円(税別)の年会費がかかります。

お申込み・お問い合わせ ☎0120-36-7755
 WEBでのお申込みはこちら 33-2000.com

11月の健康案内



+ 医療機関の外来案内 +

鷗川厚生病院 画〔42〕2033

午前8:30～11:30 午後1:15～4:00 (受付時間)

診療科/担当医師		月	火	水	木	金
内科・外科・循環器内科	午前	石川	田仕	石川	田仕	石川
	午後	田仕	石川	田仕	石川	田仕
消化器内科	午前	佐々木	/	/	/	/
	午後					
小児科	午前	北大小児科	/	/	北大小児科	/
	午後					
夜間診療(内科)		毎週火曜日17:00～18:30 (受付時間) 【担当医】田仕副院長				

リハビリテーションは水・金で実施しております。
 検診事業や医師の研修などにより、予定は変わることがあります。
 ※11/4午前は院長不在のため代診となります。

穂別診療所 画〔45〕2121

午前8:45～11:00 午後1:00～4:00 (受付時間)

診療科		月	火	水	木	金
総合外来 (内科・外科・小児科)	午前	夏目 曾川	夏目 曾川	交替制	交替制	交替制
整形外科		毎週火曜日(出張医) 受付 午前8:45～11:00				
総合外来 (内科・外科・小児科)	午後	曾川	交替制	交替制	交替制	交替制
夜間診療		毎週火曜日17:00～18:30(受付時間) ※祝日の場合は、休み。診察を担当する医師は、交替制になります。				

各週の予定を日曜日に情報端末(TV電話)でお知らせします。

～穂別診療所からのお知らせ～

▶担当医は、検診事業や医師の研修などにより変わる場合があります。ご了承願います。

苫小牧保健所 ☎0144〔34〕4168 ※事前に申し込みが必要です

総合保健相談・医療相談・女性の健康相談	随時(月～金)
こころの健康相談	17日(木)
肝炎ウイルス検査(要事前予約)	1日(火)
骨髄バンク登録(要事前予約)	1日(火)、15日(火)
HTLV-1抗体検査(成人T細胞性白血病検査)(要事前予約)	1日(火)
HIV抗体検査(要事前予約)	1日(火)、2日(水)、15日(火)



鷗川地区・いきいきふれあいサロン	介護予防センター	17日(木)	11:00～13:00
穂別地区・いきいきふれあいサロン	介護予防センター	11日(金)	11:00～13:00
鷗川断酒会例会	若草会館	1日(火)、15日(火)	18:30～20:30
生命の貯蓄体操	介護予防センター	1・3・8・15・22・24・29	9:30～11:30
ポレポレ笑いヨガクラブ	介護予防センター	毎月 第4土曜日	10:00～12:00

絶対お得!『商工会プレミアム商品券』

むかわ町商工会では、今年も「商工会プレミアム商品券」を発売します。

販売期間 12/14(水)～12/16(金)

販売期間中でも、完売次第終了します。

1セット (1,000円券×12枚) **20%** プレミアム付 **10,000円**
 購入限度: 5セット

お問い合わせ

むかわ町商工会 本所 TEL42-2276 穂別支所 TEL45-2266

【発行内容】

1セット1万円で、千円券12枚の商品券を販売します。

※購入限度額は、1世帯につき5セット5万円(額面6万円分)迄です。

※先着順で8,000セット限定販売です。完売次第終了します。

※使用期間:平成28年12月14日(水)～平成29年3月31日(金)

【購入方法】

町広報誌「広報むかわ」12月号に申込用紙を折込いたしますので、お一人様1枚記入のうえ、販売期間中の午前10時～午後7時に商工会本所・支所で購入してください。

なお、販売最終日の12月16日(金)は午後5時までとなります。

※購入用紙は、商工会本所・支所にも置いてあります。

※他の世帯の代理購入はできません。

《商品券取扱店を募集しています》



生涯学習

まなびランド図書室

まなびランド図書室では、新刊案内やイベントの情報などを載せた「まなびランド通信」を発行しています。

図書室内、四季の館道の駅休憩コーナーに置いてございますので、ご自由にお持ちください。また、新刊情報はインターネットでも見ることが出来ます。

Yahoo、Google 等「まなびランド通信」を入力し検索してください。
随時更新しています。

《古本もってけ市開催のお知らせ》
◇日時 11月3日(木)10時～11月4日(金)15時

◇場所 四季の館1F
《お仕事小説コーナー》

勤労感謝の日に合わせて、お仕事小説コーナーを開催します。

今年の読書の秋は、いろいろなお仕事を小説で満喫してみませんか？

◇期間 11月1日(火)～11月30日(水)
《ご利用案内》

◇開館時間 13時～20時

◇休館日 毎週月曜日(祝日を除く)

◇貸出期間 2週間

◇貸出冊数 お一人さま5冊まで

◇問い合わせ ☎0145(42)505

7

穂別図書館

秋の読書週間にちなんだ催しを実施しています。ご家族でご来館ください。

《子ども読書ウィーク》

期間中に図書館で本を借りて読書カードに記入すると、むかわぎっずのポイントがひとつもらえます。

◇期間 10月25日(火)～11月3日(木)

◇対象 小学生・中学生

《図書館秋まつり》

本と子ども服のリサイクル、模擬店、ビンゴ大会などを行います。詳細はお問い合わせください。

◇日時 11月3日(木) 13時～16時

《展示「ピーターラビットと動物たち」》

ピーターラビットの絵本と写真集をご紹介します。仕掛け絵本や刺繍作品もあわせてご覧ください。

◇日時 11月4日(金)～30日(水)

《11月休館日》

7日(月) 8日(火) 14日(月) 21日(月)

24日(木) 28日(月)

《移動図書館》

図書館から離れた地域には、移動図書館による貸出を実施しています。ご希望がありましたら穂別図書館までご相談ください。

◇仁和小学校 28日(月) 14時

◇富内小学校 4日・18日(金) 10時

◇ケアハウス 17日(木) 12時30分

◇稲里地区 17日(木) 15時30分

◇和泉地区 18日(金) 13時30分

◇生田地区 18日(金) 15時30分

《ほんカフェ》

◇日時 11月23日(水) 14時

《図書館倶楽部》

今月は白樺の皮でしおりを作ります。

◇日時 11月23日(水) 10時

◇対象 小学5年生から一般

◇定員 8名

◇申込締切 11月18日(金)

《蔵書検索》

穂別図書館とまなびランド図書室の蔵書がインターネットで検索できます。詳細はお問い合わせください。

《問い合わせ》

むかわ町立穂別図書館 ☎(45)2396

地球体験館

11月の地球体験館イベント情報

《11月の毎週土日開催 工作体験「キューブ・エッグキャンドル作り」》

◇日時 11月5日(土)～11月27日(日) 毎週土日の9時30分～16時30分

◇料金 200円

◇内容 四角く切ったカラフルなキャンドルを容器に入れてかわいいキャンドルを作ります。また、卵の形をしたエッグキャンドルも作る

ことができます。

◇対象：幼稚園児～大人まで。

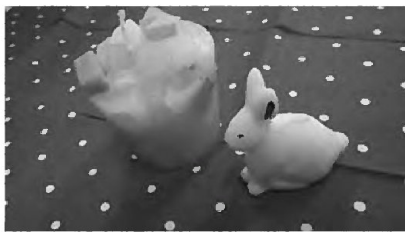

《地球体験館 町民無料日》

◇日時 11月23日(水)～11月30日(水)

11月24日(木)、11月28日(月)は休館日。

◇内容 おかわ町民は入館時の料金が無料になります。※必ずおかわ町民であることを受付でお伝えください。

《地球体験館 星空観望会》

◇日時 11月26日(土) 18時～20時

◇料金 無料

◇対象 小学生～大人(家族でぜひ来てください)

◇内容 今年で3年目！東京から地球体験館の坂田名誉館長と星のソムリエ・大竹先生が来て、地球のお話や星の解説をします。晴れていれば実際に外に出て星を見ながら行きます。家族で楽しめる内容になっています。暖かい服装でお越しください。

穂別博物館

《町民無料観覧日のお知らせ》

文化の日(11月3日)と勤労感謝の日(11月23日)は穂別博物館特定入館日となっておりますので、むかわ町民の方は観覧無料となります。博物館受付で、むかわ町民であることをお伝えください。

い。

◇期間 11月3日(木・祝)、11月23日(水・祝)

◇対象 おかわ町にお住まいの方

◇問い合わせ 穂別博物館 ☎(45)3

141

町民体育館の夜間一般開放日のお知らせ

【夜間一般開放日】

○11月2日、5日、7日、15日、18日、23日、26日、28日
○12月1日、6日、9日、14日、17日、19日、22日、27日、30日

【夜間一般開放時間】

19：30～21：30の2時間。設営と撤収の時間も含まれます。

【夜間一般開放の対象】

一般のみ（高校生以下は利用できません）。

利用料金は1名1回30円。

【夜間一般開放対象競技】

ミニバレー又はビーチバレーボール1面、バドミントン1面、卓球1面。他の競技では利用できません。

【夜間一般開放利用方法】

- (1)利用希望者は受付で必要事項を記入し、利用料金を納入してください。
- (2)同じ競技を複数で楽しむ場合は、時間、ゲーム数やセット数などを基準に交代で利用してください。
- (3)競技に必要な備品の設営・撤収は利用者間で協力して行ってください。
- (4)疑義や利用者間の問題が生じた場合は、体育館管理人へ申し出てください。

穂別博物館からのお知らせ

北海道浦河町から 新たなアンモナイト群を発見

新種アンモナイト ディディモセラス・ヒダケンゼを発見



国立科学博物館の重田康成博士を中心とする研究チームによって、浦河町から一新種を含む新たなアンモナイト群を発見し、10月1日に日本古生物学会 欧文誌 Paleontological Research (パレオントロジカル・リサーチ) で論文発表しました。新種など複数のアンモナイトが、発見・採集者の伊豆倉正隆氏（札幌市）、吉川幸叙氏（新冠町）から穂別博物館に寄贈されました。穂別博物館収蔵資料で新種とされたアンモナイトは4例目で、化石・古生物としては9例目になります。11月12日から穂別博物館で展示します。

11月催しもの案内

催事名	日時	時間	場所	内容
おはなし会「いないいないばあ」	15日(火)	10:30～11:30	四季の館 2階 会議室	★絵本「がまんのケーキ」「おしくらまんじゅう」ほか ★手あそび「おべんとうぼこ」 ★おはなしあそび「ふしぎなへや」「りすとどんぐり」 ★ほんほんたいそう・バルーンあそび ※次回おはなし会 平成28年12月20日(火)

11月むかわ町ふれあい大学 講座案内

基本講座	鶴川地区総合文化祭 「展示部門及びステージ部門」 ※文化祭の展示やステージを見学された方は、出席扱いとなりますので、ご一報ください。 開催場所はいずれも四季の館です。	(展示部門) 10/14(金)～11/3(木・祝)	10:00～21:30 (最終日は16:30まで)	四季の館 いこいの広場 四季の館 研修室
		(ステージ部門) 11/3(木・祝)	10:00～14:30	四季の館 たんぼぼホール
課外講座	介護予防講演会 「いつまでも家で暮らし続けるために～みんなでつくる支え合い～」 ※詳しくは本紙6ページをご覧ください。	11/22(火)	10:15～11:45 ※バスに乗車して穂別に行きます。バスの申込締切は10月20日(火)です。	四季の館 研修室

専科講座	ゲートボール専科	4日、18日(毎週金曜日)	9:30～11:30	ゲートボール場
	フロアカーリング専科	1日、8日、15日、22日、29日(毎週火曜日)	9:00～11:30	鶴川町民体育館
	パークゴルフ専科	3日(木)、10日(木)、17日(木)	9:00～11:30	運動公園パークゴルフ場
	書道専科	休み		
	手芸専科	24日(木)	9:30～15:30	学習交流センターまなぶ館 交流室B
	コーラス専科	22日(火)	10:00～12:00	学習交流センターまなぶ館 交流室A
	民謡専科	17日(木)	14:00～16:00	学習交流センターまなぶ館 和室
	カラオケ専科	30日(水)	13:00～15:30	学習交流センターまなぶ館 交流室A
	レクダンス専科	休み		
	陶芸専科	休み		

※手芸専科は今年度から木曜日に開催しています。

交通安全表彰

受賞おめでとうございます。永年にわたり、地域や職場での活動を通じて、交通安全と交通事故防止に貢献した功績が認められ、次の方々表彰されました。

【北海道警察本部長・北海道交通安全協会会長連名表彰】

《優良運転者無事故30年以上》▽受賞者 数矢 克志さん

【全日本交通安全協会会長 緑十字銅章表彰】

《優良運転者無事故30年以上》▽受賞者 門村 徳男さん

【北海道警察本部交通部長・札幌方面交通安全協会会長連名表彰】

《優良運転者無事故30年以上》▽受賞者 大谷 博さん

【北海道交通安全協会会長表彰】

《功労団体》▽受賞者 (株)米澤電気商会・(株)北海道クボタ鶴川営業所・(有)花よし鶴川店・(有)丸十辻商店

【札幌方面交通安全協会会長表彰】

《優良運転者無事故15年以上》▽受賞者 小野寺 昭徳さん

【苫小牧地区交通安全協会会長表彰】

《功労者》▽受賞者 宮田 重晴さん・浅野 勝司さん

10月1日 JAとまこまい広域農協

JAとまこまい広域農協より新米の雪瑞穂(ゆきみずほ)と広域米セット、併せて30kgの寄贈を受けました。楠野専務らが役場本庁舎を訪れ、渋谷副町長に手渡されました。温かいご厚志に感謝します。



写真右(楠野代表理事専務)中(宮田穂別地区担当理事)

9月14日 北海道猟友会苫小牧支部鶴川部会

第4回むかわグルメフェスタ in オータムの出店収益金を「むかわ町の地域振興のため」と寄附の申し出があり、受納いたしました。温かいご厚志に感謝するとともに、趣意に沿うよう活用させていただきます。

▲寄附者 北海道猟友会苫小牧支部鶴川部会(会長 川島末裕)様

▲寄附金品 15,400円



9月21日 株式会社ワークム北海道有志一同

有志の皆さんによる募金を「むかわ町の地域振興のため」と寄附の申し出があり、受納いたしました。温かいご厚志に感謝するとともに、趣意に沿うよう活用させていただきます。

▲寄附者 株式会社ワークム北海道有志一同様

▲寄附金品 24,260円



9月28日 鶴川花き生産組合

花育教育としてむかわ町内小中学校7校に学級花束などの寄贈申し出があり、教育委員会の齊藤課長が受納しました。花束45束、花瓶45個、パンフ45は各学校に配布し、教室は華やかになりました。ありがとうございました。



写真右(亀尾会長)

文化財だより

むかわの先史文化③

縄文人のデンブン食

近年、縄文人がヒエやマメなどの雑穀の栽培を行い、数千年かけて品種改良を成し遂げていたことがわかってきました。縄文人は一年間の生活を通して海や山で狩猟や採集を行いつつ、自ら栽培した作物を副食として食べていたと考えられます。

これまで、雑穀に限らずクリの実やユリの球根などデンブンを得られる自然の食材は、石皿(臼)と杵代わりの手ごろな石を使ってすり潰して調理加工された想定していました。デンブンは長い時間土の中に埋まっても粒として残りやすい性質があります。縄文人が食品加工に使った道具にはデンブンの粒が残っている可能性があるため、90年代頃から遺跡に残った古代のデンブン粒を分析する研究が盛んになりました。日本はやや出遅れておりますが、それでも縄文人が実際に調理加工した植物の種類が少しずつわかるようになってきたところです。

調査の方法としては、石器の表面にペットで水滴を垂らして浮き上がってきたデンブン粒を回収し、顕微鏡でデンブンの形や大きさを観察して分類図と見比べてデンブン粒の種類を特定します。

【図】は、国内で産する植物標本を元に作成したデンブンの分類図です。現状ではアズキ、リョクトウ、オオウバユリ、トチノキ、クリ、オニグルミ、ヤマンボ、サトイモ、クズ、ヒエなどの主要17種に

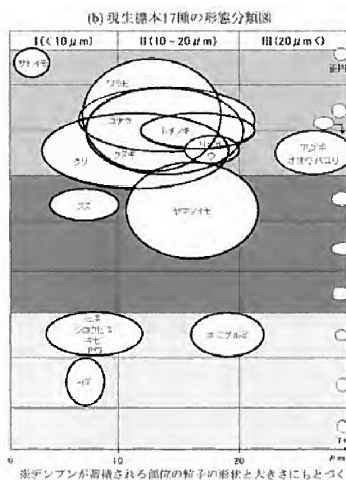
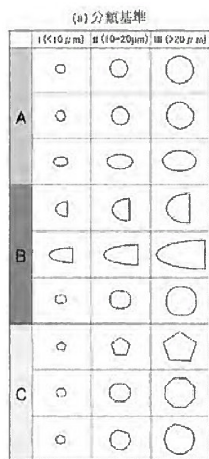

過ぎませんが、全国の遺跡から古代のデンブン粒の発見が続いており、将来的にはより多くの種類を特定できるようになり、縄文人が食した植物の実態を知ることが期待されています。以前は想定に過ぎなかった縄文人のデンブン食も、新たな研究方法の登場で具体的に知ることができるようになっています。むかわの縄文人が食べていた植物の具体的な名前も知ることができるようになるでしょう。今回の文化財だよりは、2014年7月に国立歴史民俗博物館研究報告第187集に発表された渋谷綾子博士の御研究を参考にしました。

きょうりー

池田怜矢さんの作品

一気に入肌寒さを感じる、初冬への先がけ。のびやかな書体に好感の持てる作。

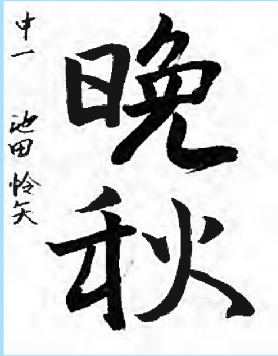

久保田評

西村柚希さんの作品

押されても倒れない、がっちりした姿を思わせる字となりました。



久保田評

毛利祥恵さんの作品

筆の流れがよく出ています。伸びやかさが見事です。佐々木千翠評



前田すみれさんの作品

若い力が伝わってきます。ていねいです。やさしい書き方で長く続けて行きましょうね。佐々木千翠評

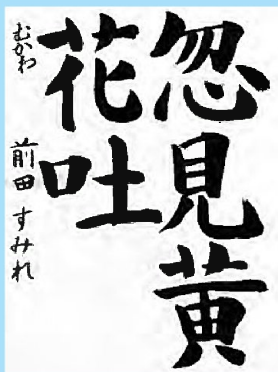

佐々木千翠評

100歳おめでとうございます いつまでもお元気で

岩倉シゲノさん



4月14日、慶寿苑で満100歳を迎えた岩倉シゲノさんに9月15日、安倍晋三内閣総理大臣から賞状と記念品が贈られました。9月19日、苑の敬老会で竹中町長からシゲノさんに賞状が手渡され、温かい拍手で祝福されました。大正6年生まれのシゲノさんは、息子の正信さん、町長と元気に記念撮影をしました。

加藤モモエさん



大正6年2月8日生まれの加藤モモエさんは自宅で満100歳を迎えました。9月15日、安倍晋三内閣総理大臣から賞状と記念品が贈られ、9月20日竹中町長が加藤さん宅を訪れ、息子の久雄さんご夫婦が見守る中、賞状が手渡されました。町長は手を握り、いつまでもお元気でと言葉をかけました。

9月14日 鶴川中央小児童&ふれあい大学生

鶴川中央小学校（鈴木淳一校長）では毎年街をきれいにするために、全校生とふれあい大学生が協力してゴミ拾いを行っています。大小のゴミをたくさん拾ってもらい街が輝きました。



善意

9月21日 穂別地区老人クラブ・マイカード普及会・穂別診療所を守る会

穂別診療所前庭や周辺の草取り作業が行われました。早朝から30人ほどが集まり、隅々まで手作業で草取りを行って頂きました。環境美化のボランティア活動ありがとうございます。



9月21日 穂別小学校

穂別小学校（佐々木俊一校長）の全校児童によるホッピーおそうじ隊を実施しました。各学年に分かれて、学校周辺や穂別市街地、ホッピー通りのゴミ拾いと学校へ戻ってから分別も行いました。ゴミのないきれいな町を目指し活動してくれた児童のみなさんありがとうございます。



感謝状 9月16日、公共施設の環境整備において多大な協力をされ、町政に貢献された功績が大きいとして、緑豊建設株式会社（代表取締役矢部繁）様、勝幸辰建設株式会社（代表取締役社長河村直樹）様に感謝状が贈呈されました。





みんなのページ

お誕生日おめでとう！

11月生まれのおかわっこ

HAPPY BIRTH DAY



H26 11.9生

ひなた ひなだ 眞野日向汰ちゃん

毎日歌って踊って元気いっぱいの日向汰。笑顔と癒しをありがとう！これからも日向汰らしく素直にのびのびと育ってね。父母より♡



H26 11.11生

ゆづき ひらと 平戸優月ちゃん

いつも優しく笑顔いっぱい。優月ちゃん、これからも優しい気持ちと笑顔を忘れず元気に育ってね♡ パパ・ママより♡



H26 11.13生

あいらひ ななお 七尾愛梨ちゃん

歌や音楽が流れば踊って見せてくれる愛梨。変わらぬ明るい元気に大きくなってね。パパ・ママより♡



H26 11.19生

ゆうと いわた 土田悠仁ちゃん

いつも元気でやんちゃな悠仁。お姉ちゃん達と一緒でも仲良くしてね。家族一同より♡



H26 11.25生

うっちみ いわた 内海瑛太ちゃん

瑛太の笑顔で家族は癒されています。これからもお姉ちゃん達と仲良くしてね。家族一同より♡

短歌

免許証手放す吾に息子の呉れし
自転車に付けよとけん引カート
(美幸) 菊地 満代

トランプの一人占い寂しかり
老ひたる身には為す事もなく
(汐見) 亀田 美弥子

入院の我の見舞ひと茹でたての
じゃが芋タラコ持ち来る歌友は
(汐見) 佐々木 美智子

原始林「むかわ支部」選

凡人とへそまがりとの差は何か
大隅教授ノーベル賞受く
(文京) 梅津 譲一

墓石のまわりの草を取りながら
妹の命日バツタと遊ぶ
(田浦) 源津 和子

うろこ雲たかくうつろい夏はゆき
病院の行きと帰りにあそぶ
(花園) 鈴木 京子

むかわ短歌会選

俳句

草は穂に自愛の酒を一合に
孝 明

さざ波やダム湖にたまる草の絮
美 枝 子

草の穂や残る夕日の惜しみなく
寿 忠 女

大安の風の良き日ぞ草の絮
直 治

逃げやすき峽の日をとめ草の絮
み つ ぐ

穂別俳句会選

新涼の朝の空気を胸いっぱい
静 子

天窓に四角の宇宙天の川
逸 馬

新涼や寂しさ少し連れて来る
呈 女

新涼やお風呂大好き蒙古斑
登 志 女

九月来ぬゴシック体で生きている
木 脩

鶴川俳句会選

むかわのタンチョウを守るために⑧

「タンチョウが好きなあなたへ」パンフレット出来ました

タンチョウの家族は、幼鳥も高く遠く飛べるようになって、むかわ町ばかりではなく、近隣の畑や牧草地にも行っています。「むかわタンチョウ見守り隊」ではパンフレットを制作しました。一部を紹介いたします。「=タンチョウの分布=日本のタンチョウは一年中国内で生息していて、そのほとんどが北海道東部の釧路湿原、風連湖周辺などの湿原で繁殖しています。餌が取りづらい冬季は人工給餌が行われ、現在、1550羽(2015年)が確認されています。」むかわのタンチョウは初めて道央圏に進出、繁殖し、冬季も給餌に頼らないタンチョウなのです。



タンチョウ110番

タンチョウに近づく人がいたり、タンチョウが大きな声で何回も鳴いたり、何か気になることがあれば連絡をお願いします。

【連絡先】

- 門村 (ネイチャー研究会) 090-3397-4793
- 木村 (鳥獣保護員) 090-2691-9450
- むかわ町役場 (産業振興課林務G) 0145-42-2418

ふるさと納税 (寄附) ありがとうございます

温かいご厚志に感謝するとともに、趣意に沿うよう活用させていただきます。

寄附件数・寄附金額
(平成28年9月1日～9月30日)
144件 2,025,000円
H28累計: 771件 12,505,000円



第37回胆振東部夏季大会兼第4回ウエストホームズ(株)旗争奪胆振東部予選

日程：平成28年7月17日(日)

優勝 鷗川ジュニアファイターズ



第32回太陽グループ杯争奪(新人戦)胆振東部予選

日程：平成28年7月31日(日)

優勝 鷗川ジュニアファイターズ



第37回追分八幡神社例大祭記念少年野球大会

日程：平成28年9月3日(日)

優勝 鷗川ジュニアファイターズ

第53回苫小牧地区新人ソフトテニス選手権大会

日程：平成28年9月10日(土)

会場：苫小牧市緑ヶ丘庭球場

【男子シングルス】

準優勝 原 佳吾さん(鷗川中2年)

第3位 後藤 柊さん(鷗川中2年)

第3位 加藤 優弥さん(鷗川中2年)



白老町中学生ソフトテニス大会

日程：平成28年9月11日(日)

会場：白老町桜ヶ丘公園テニスコート

【男子A級】

優勝 國枝 拓海さん・原 佳吾さん(鷗川中2年)

準優勝 加藤 優弥さん・後藤 柊さん(鷗川中2年)

第3位 河野 静也さん・小金澤 舜登さん(鷗川中2年)

第3位 西内 隆敬さん(鷗川中2年)・加藤 陽紀さん(鷗川中央小6年)



第6回たるまえカップ柔道大会

日程：平成28年9月11日(日)

会場：苫小牧駒澤大学

【小学6年 女子の部】

優勝 佐藤 生歩さん(仁和小6年)



第7回十勝カップ秋季柔道大会

日程：平成28年10月2日(日)

会場：新得町総合体育館(サホロアリーナ)

【女子中学生 個人戦】

第3位 中島 美輝さん(穂別中2年)



平成28年度穂子連会長杯ミニバレーボール大会

日程：平成28年9月16日(金)

会場：穂別スポーツセンター

【小学生の部】

優勝 仁和小学校

準優勝 プーマ

第3位 バイキンマン

【中学生の部】

優勝 栄和連合

準優勝 北山くん

第3位 吉田くん



第50回和道流空手道北海道大会

日程：平成28年10月8日(土)～9日(日)

場所：千歳市開拓記念総合武道場

【個人 形試合】

▶小学5～6年男子の部

敢闘賞 小坂 優貴さん(鷗川中央小6年)・丹羽 隼さん(鷗川中央小4年)

▶中学男子の部

準優勝 亀尾 隼汰さん(鷗川中2年)

【個人 組手試合】

▶小学6年男子の部

第3位 谷川 空翔さん(鷗川中央小6年)

【団体 組手試合】

▶小学生の部

準優勝 鷗川清流会(丹羽 隼さん・谷川 空翔さん・小坂 優貴さん)

▶中学男子の部

第3位 鷗川清流会(亀尾 隼汰さん・北原 溪翔さん・河野 静也さん)



第16回極Cup'16北海道空手道選手権大会

日程：平成28年10月2日(日)

会場：千歳開基記念総合体育館

【小学5・6年男女混合A】

第3位 阿部リノアさん(鷗川中央小6年)

【一般男子初級】

優勝 春菜 裕之さん

※阿部リノアさんは4月の全道大会で2位になり、平成28年11月19日～20日に開催される第10回JKJ全国大会に出場します。





恐竜のまちづくり最前線

パート 22

穂別稲里
恐竜特集



道の駅の実物大シートを貼り替えました

9月23日(金)、道の駅むかわ四季の館ロビーに掲示していた恐竜実物大シートの張り替え作業を行いました。このシートは2015年11月末から掲示を開始しましたが、穂別博物館でのクリーニング作業が進み新たに判明した部位の報告を受けて更新されました。

下から見上げるのも迫力がありますが、四季の館2階の図書館へと続く渡り廊下もオススメの見学スポットです。四季の館にお出かけの際は、ぜひ目線を上げてみてくださいね。



張り替えた新しい実物大シート

マーストリヒチアンの恐竜たち⑩ オロロティタン

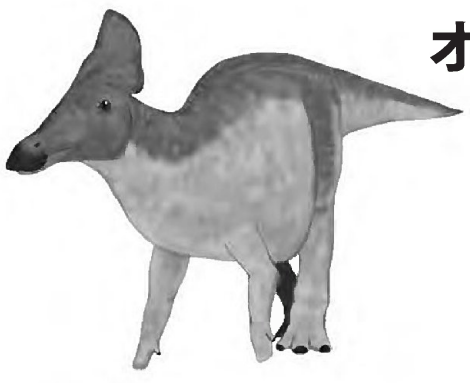

今回紹介するオロロティタンは「巨大なハクチョウ」という意味の名前で、ロシアのアムール地方から発見された恐竜です。扇のような形のトサカが特徴で、全長8メートル程度になったと考えられています。むかわ町で発見された恐竜と同じハドロサウルス科の恐竜で大きさが近いことから、当町の恐竜の骨格図にはこの恐竜のものを用いています。

恐竜隊員の活動日記を開設しました

町のホームページに恐竜隊員の日々の活動を紹介するページ「恐竜隊員の活動日記」を開設しました。新しい情報を発信していきますので、ぜひご訪問ください!

「恐竜隊員の活動日記」 <http://www.town.mukawa.lg.jp/3532.htm>

文・イラスト：太田晶(地域おこし協力隊)

人 の 動 き

平成 28 年 9 月 30 日現在

- ▶人口 8,663 人 (-6)
 - ▶男性 4,263 人 (-11)
 - ▶女性 4,400 人 (5)
- ▶鷗川地区 5,899 人 (-7)
- ▶穂別地区 2,764 人 (1)
- ▶世帯 4,385 世帯 (-11)

平成 28 年 9 月 1 日～30 日

※()は 対前月比	出生 7人	死亡 7人
	転入 21人	転出 27人

交通死亡事故ゼロ日数

平成 28 年 9 月 30 日現在

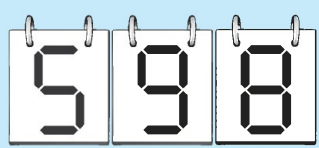

年間スローガン
ストップ・ザ・交通事故
～めざせ安全で安心な北海道～



《お詫びと訂正》広報むかわ 10月号裏表紙「人の動き」に誤りがありました。お詫びし訂正します。
世帯数(誤)4,401 (正)4,396