

今までありがとう

～27年間ありがとう～  
地球体験館さよならイベント

穂別地球体験館

【3月21日:穂別地球体験館さよならイベント(14頁に関連記事)】



# 平成31年度 むかわ町 新入職員紹介

町民の皆さま、どうぞ  
よろしく申し上げます。  
(4月1日付)



主事 富野 真由  
とみの まゆ

町民生活課  
税務グループ

むかわ町の皆さまのお役に立てるよう  
一生懸命頑張ります。



主任 野村 昌史  
のむら まさひろ

総務企画課  
政策推進グループ

これからのむかわ町と町民の皆さま  
のために頑張ります。



技師 伊藤 真也  
いとう しんや

建設水道課  
技術グループ

むかわ町民の皆さまのため、一生懸  
命頑張ります。



主任 田嶋 佑弥  
たじま ひろや

産業振興課  
農政グループ

今年度からむかわ町にきました。  
よろしく申し上げます。



主任  
介護福祉士 加藤 奨  
かとう たすく

健康福祉課  
保健介護グループ

むかわ町に少しでも貢献できるよう  
務めてまいります。



主任 野田 亜衣  
のだ あい

教育振興室

むかわ町のために頑張ります。よろ  
しく願いいたします。



技師 多村 将  
たむら しょう

地域経済課  
建設グループ

町民の皆さまのために頑張りますの  
で、よろしく申し上げます。



主事 太田 晶  
おおた あきら

恐竜ワールド戦略室

以前、地域おこし協力隊員として本町で勤  
務しておりました。今後とも町のために努  
めて参ります。よろしく願いいたします。

## むかわ町職員の人事異動についてお知らせします

4月1日付け ※( ) 内は前職等

◇町長部局発令		
総務企画課政策推進グループ主任	(新規採用)	野村 昌史
総務企画課政策推進グループ主任	(北海道派遣)	貝澤 将
町民生活課税務グループ主事	(新規採用)	富野 真由
町民生活課生活環境グループ主任	(穂別総合支所教育振興室主任)	陶 香奈子
健康福祉課保健介護グループ主任介護福祉士	(新規採用)	加藤 奨
産業振興課農政グループ主任	(新規採用)	田嶋 佑弥
産業振興課参事(兼)林務水産グループ長	(産業振興課参事)	太田 剛雄
建設水道課技術グループ主幹	(北海道(※地域振興派遣 2年間))	相澤 秀彰
建設水道課技術グループ主査	(産業振興課農政グループ主査)	中野 敦夫
建設水道課技術グループ技師	(新規採用)	伊藤 真也
建設水道課主幹〔上下水道グループ長〕	(同グループ主査)	佐藤 琢

◇町長部局発令		
建設水道課上下水道グループ技師	(穂別総合支所地域経済課建設グループ技師(兼)建設水道課上下水道グループ技師)	星 元 士
穂別総合支所地域振興課町民グループ副主幹	(同グループ主査)	小 岩 万里子
穂別総合支所地域振興課町民グループ主査	(同グループ主任保育士)	土 居 悦 子
穂別総合支所恐竜ワールド戦略室主事	(新規採用)	太 田 晶
穂別総合支所恐竜ワールド戦略室主事	(生涯学習課学校教育グループ主事)	干 場 芽 衣
地域経済課建設グループ主査	(建設水道課技術グループ主任)	今 莊 智 行
地域経済課建設グループ技師	(新規採用)	多 村 将
国民健康保険穂別診療所主査(看護師)	(同診療所主任看護師)	莊 司 賢 一
地域振興課町民グループ業務主任(再任用)	(地域振興課恐竜ワールド戦略室業務主任(再任用))	中 村 博

◇派遣		
総務企画課付主任 (胆振東部日高西部衛生組合派遣)	(町民生活課税務グループ主任)	岡 本 匡 弘

◇教育委員会発令		
生涯学習課長	(議会事務局長)	八 木 敏 彦
生涯学習課社会教育グループ主査	(登別中学校から派遣(3年間))	山 本 恵 一 郎
教育振興室主任	(新規採用)	野 田 亜 衣

◇議会事務局発令		
議会事務局長	(産業振興課主幹〔林務水産グループ長〕)	今 井 巧

◇退職(平成31年3月31日付)		
穂別総合支所長		田 所 隆
生涯学習課長		齊 藤 春 樹
建設水道課主幹〔上下水道グループ長〕		兄 後 敏 彦
国民健康保険穂別診療所看護副師長		太 田 三 智 子
総務企画課付副主幹 (胆振東部日高西部衛生組合派遣)		古 井 裕 之
建設水道課技術グループ主査		神 田 順 之
地域振興課町民グループ主査		兄 後 順 子
地域振興課健康グループ主任栄養士		中 井 佐 奈 江

◇再任用		
穂別総合支所長		齊 藤 春 樹
総務企画課参事(兼)地域振興課参事		田 所 隆
町民生活課生活環境グループ業務主任		古 井 裕 之
地域振興課町民グループ業務主任		兄 後 順 子
地域振興課健康グループ業務主任		中 井 佐 奈 江
地域経済課建設グループ業務主任		兄 後 敏 彦
国民健康保険穂別診療所看護副師長		太 田 三 智 子

—夢、ふくらむ春—

# 入学おめでとう



穂別小

元気、笑顔、やる気いっぱい！



穂別小

校長先生のお話をしっかり聞く新1年生



穂別中

ひと月まえよりずっと大人びた表情に



穂別高校

新入生宣誓



鷗川中央小

ピカピカの1年生！

4月8日、町内の小学校、中学校、高校で入学式が行われました。先生や在校生、保護者のみなさんに温かい拍手で迎えられた新入生たちは少し緊張した面持ちで式に臨んでいました。  
今年度の新入生は鷗川高校54人、穂別高校11人、鷗川中学校36人、穂別中学校18人、鷗川中央小学校41人、宮戸小学校1人、穂別小学校14人。  
穂別中学校では新入生を代表して栗野心平君が「中学生の自覚と責任を持ち先生方や先輩とともに精一杯努力していきます」と誓いの言葉を述べました。  
これから始まる学校生活。期待に目を輝かせる新入生たち。夢や希望を胸に新しい春が始まります。



鷗川中央小

希望で胸いっぱいの新1年生



宮戸小

小学校生活が楽しみ！



穂別中

新入生誓いの言葉



鷗川中

それぞれの思いを胸に  
新たな第一歩を踏み出しました



鷗川高校

堂々とした入場



穂別高校

希望を抱き始まる  
高校生活

## 軽自動車税の納期限は 「5月31日(金)」です 忘れずに納めましょう

軽自動車税は、4月1日現在で軽四輪や二輪、トラクター、フォークリフトなどを所有している方に課税されます。

他の方へ譲渡した場合や盗難にあった場合、また所有者が亡くなった場合など、廃車や変更の手続きが必要です。

問い合わせ

【本庁】町民生活課税務グループ ☎42-2413

【支所】地域振興課町民グループ ☎45-2112

## 固定資産税(第1期)の 納期限は 「5月31日(金)」です

固定資産税は、毎年1月1日現在の所有状況により課税されます。

住宅や倉庫の新築や増改築を行った場合、または取り壊しをされた場合は、役場まで届け出が必要です。

問い合わせ

【本庁】町民生活課税務グループ ☎42-2413

【支所】地域振興課町民グループ ☎45-2112

## 町税の納付は便利な『口座振替』で！

- 便利！……金融機関などへ出かける手間がなくなります！
- 確実！……うっかり納め忘れることがなくなります！
- 安心！……納税のために現金を持ち歩く必要がなくなります！



問い合わせ

【本庁】町民生活課税務グループ ☎42-2413

【支所】地域振興課町民グループ ☎45-2112

## 平成30年北海道胆振東部地震による 義援金の配分状況について



平成30年北海道胆振東部地震における全国の方々からの心温まるご支援に感謝いたします。

平成31年3月31日現在の義援金の内訳は、町への義援金が168,676,559円、道から町への配分金額が135,890,000円となっています。

むかわ町では昨年12月から道と町の2つの配分基準に沿って、それぞれ申請手続きが完了している方に義援金の配分を行っています。

## 〈 税務署からのお知らせ 〉

### 【消費税の軽減税率制度に関する説明会のご案内】

事業者の方を対象として、消費税の軽減税率制度に関する説明会を次のとおり開催いたします。

○と き 5月27日(月) ①10:00~11:00 ②14:00~15:00

○ところ むかわ町産業会館 第3会議室

#### ○説明内容

①軽減税率制度の概要(対象品目・帳簿及び請求書等の記載方法など)

②適格請求書等保存方式の概要(インボイス制度)

③軽減税率制度に対応するための中小事業者への支援措置について

○申込み 苫小牧税務署法人課税第一部門へ電話でお申し込みください。

○申込期限 5月23日(木)



※軽減税率制度に関するご相談は、消費税軽減税率電話相談センター(軽減コールセンター)で受け付けています。

【専用ダイヤル】0570-030-456

【受付時間】9:00~17:00(土日祝除く。)

#### 問い合わせ

苫小牧税務署法人課税第一部門 ☎0144-32-3281(ダイヤルイン)

## 自動車税の納期限は5月31日(金)です 忘れずに収めましょう!

### ■自動車税の納税通知書は5月8日(水)に発送します。

自動車税は、4月1日現在の所有者又は使用者に対して課税されます。納税通知書がお手元に届かない方は、札幌道税事務所自動車税部までご連絡ください。

自動車税は、総合振興局、道税事務所の窓口や金融機関、郵便局、コンビニエンスストアで納税できます。また、インターネット上でクレジットカードによる納税もできます。

### ■自動車税スマイル納税キャンペーンを実施します!

自動車税を納期限までに納税した方へお得なキャンペーンを実施します!詳しくは、納税通知書に同封のリーフレット等をご覧ください。

#### ■問い合わせ

(自動車税の内容について)

札幌道税事務所自動車税部 ☎011(746)1190

(納税相談について)

胆振総合振興局苫小牧道税事務所納税課 ☎0144(32)5285

## 不法無線局から暮らしを守ろう!

不法電波は、携帯電話やテレビ・ラジオに障害を与えるなど、日常生活に悪影響を及ぼすだけでなく、警察、消防、緊急、防災、交通など、人命にかかわる重要な無線通信を妨害して、私たちの生活を脅かします。

総務省北海道総合通信局では、電波の使われ方を監視し、適正な電波環境の維持に努めています。

電波に関する困りごとやご相談は、お問い合わせください。

#### ■問い合わせ 総務省北海道総合通信局 ☎011-737-0099

(電話受付時間 8:30~12:00、13:00~17:00(土・日・祝日を除く))

## 悩みごとありませんか 無料で相談に応じます

お金の貸し借り、借家、借地のトラブル、離婚、遺産相続などの相談を無料でお受けします。相談内容の秘密は守られますので安心してご相談ください。

なお、事前に予約が必要ですので、お早めにお申し込みください。

- 日時 5月10日(金) 午後1時30分～4時30分
- 場所 むかわ町産業会館1階 相談室
- 相談員 小寺・松田法律事務所
- 申込み・お問い合わせ先  
【本庁】町民生活課生活環境グループ ☎42-2414  
【支所】地域振興課町民グループ ☎45-2114



## 「忘れずに受けましょう 狂犬病予防注射は5月実施予定です」

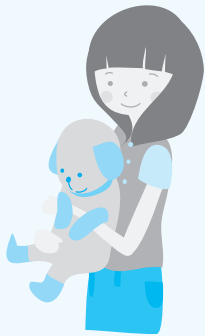

犬を登録している方には郵送でご案内しますので、日程等のご確認をお願いします。  
また、新たに犬を登録し、狂犬病予防注射を受ける方は、実施地区などをお知らせしますので各担当までご連絡ください。

- ◆実施日【鷗川地区】5月19日(日)・20日(月)の2日間  
【穂別地区】5月26日(日)・27日(月)の2日間

- ・予防注射料金 1頭 3,110円
- ・新規登録料金 1頭 3,000円

- ※問い合わせ先【鷗川地区】町民生活課生活環境グループ ☎42-2414  
【穂別地区】地域振興課町民グループ ☎45-2114

平取町・日高町・  
むかわ町の皆さまへ

## 7月1日 から ごみ処理手数料を改定 します

当組合では、①ごみ処理に係る費用分担の公平化・適正化を図ること、②ごみの減量・資源化の推進及び近隣市町村の均衡を図ることを目的として、施設に直接搬入される際にご負担いただく「処理手数料」を改定します。平成31年7月1日から、下記の金額となります。ご理解とご協力をお願いします。

## 施設に直接搬入する場合の処理手数料

### 10kgごとに100円

ごみステーションに出すごみ袋の価格に、変更はありません

※ごみの処理を許可業者に委託している場合の処理料金は、委託先の業者にお問い合わせください。  
※持込量が10kg未満であっても100円はかかります。

お問  
い合  
わせ

平取町外2町衛生施設組合  
沙流郡平取町字小平39-2  
Tel 01457-2-2024 fax01457-2-2483

# むかわ町起業力耕上促進事業補助制度を利用しませんか？

## ★次のような夢やビジョンを支援します！

- ・ 地場産品で加工品を開発してみたい！（開発・試作支援）
- ・ むかわ町で新規起業したい！（起業支援）
- ・ 現在の事業をもっと拡大したい！（規模拡大・異分野参入）
- ・ 販売促進に力を入れたい！（PR強化）
- ・ プロも唸らせるような商品・お店にしたい！（アドバイジング）
- ・ レジャースポットを開発してみたい！
- ・ 商品を多くの人に知ってもらいたい！
- ・ 恐竜に関連する事業展開・商品開発をしたい！

※町に事業計画書を提出していただき、承認を受けることが条件となります。

## ★次のような方を支援します！

- ・ 起業は少し先だけど、まずはチャレンジしてみたい！
- ・ この商品で、この商売で勝負するぞ！
- ・ 増産試験次第で事業拡大を決断したい！
- ・ 複合経営で経営を安定化させたい！
- ・ 販売促進費がなかなか捻出できない！マンパワーが足りない！
- ・ 専門家のアドバイスを受けてみたい！
- ・ たくさん人が集まる楽しい場所を作りたい！
- ・ 事業、商品を町外でも広めたい！

※町税を完納していること、個人・グループの場合はむかわ町民であること、法人の場合は主たる事業所、または事業所を有することなどの要件があります。

## ★支援内容は次のとおりです

- ・ 補助金額は、1事業あたり、**100**万円以内とします。ただし、新規起業および恐竜ワールド構想に資する事業については、1事業あたり**200**万円以内（平成31年度より補助上限額増額）とします。
- ・ 補助対象経費は、事業に必要な直接経費とします。
- ・ 事業の対象期間は、事業計画承認後2年間とし、必要な時期に応じて補助金を交付します。

## まずはご相談を！

町が制定した要綱に基づく支援です。支援内容や要件の詳細については、お気軽にお問い合わせください。

問い合わせ . . .

鷓川地区

役場本庁

産業振興課商工観光グループ

☎0145-42-2416

穂別地区

役場支所

地域経済課産業グループ

☎0145-45-2115



# むかわ町まちづくり耕上促進事業補助制度

リニューアルしました

①両地区共同事業……… 鷗川・穂別両地区が共同で取り組む一体感のある事業

1事業：上限200万円

②提案型夢づくり事業…町民提案型、事業提示型の町民自らの発想や行動力を活かした魅力あるまちづくりに資する事業

1事業：上限100万円

③復興みらい応援事業…震災の風化防止やまちの復興に寄与する事業

1事業：上限200万円

■補助対象期間は、原則単年度です。ただし、事業計画において複数年継続事業として実施する必要があると認め、承認する複数年の補助対象期間は「最長3年間」となります。

■この補助制度は、町民の皆さまが自主的・主体的に企画し、チャレンジする取り組みや魅力あるまちづくり活動、行政と協働で実施する事業などを幅広く支援するものです。

■制度の詳細については、お気軽にお問い合わせ、ご相談ください。

問い合わせ・相談・申請は…

【本庁】総務企画課政策推進グループ ☎42-2469

【支所】地域振興課企画管理グループ ☎45-2111



Koganezawa-STYLE

NEWグレード誕生  
「わたしの暮らしにちょうどいい」

ケーブルラッツ  
**K-PLATZ**

基本設計にオプションを組み合わせる  
手の届きやすいセミオーダープラン

Web

Facebook

建築日記にて発信中

\*パースは完成予想です

設計・デザイン  
あなたらしさを叶える  
セミオーダープラン

地産地消  
経年変化が楽しめる  
道産カラマツ材のぬくもり

機能性  
玄関もお風呂も  
標準であたかかい

フレキシビリティ  
成長に合わせた  
可変間仕切り

わがふるさとに住む、しあわせ。

2020年  
まで

「むかわ町の住宅ビルダー」として、マイホームの夢、かなえます。

**はーとふる・ほーむ助成事業** 指定業者

○新築工事費1,500万円以上で **120万円**  
○子育て世代サポート 同居者1名 **10万円** (18才以下、就労者を除く)

\*助成には規定がありますので、お問い合わせください。また、http://www.town.mukawa.lg.jp/3025.htm(むかわ町)をご覧ください。

ひとと自然にやさしい家づくり

株式会社 **小金澤組** 住宅建築部

お問い合わせ **0144-33-6555** (担当: 佐藤) 定休日: 毎週水曜日、第2土・日曜日

□ 本店: 〒054-0042 勇払郡むかわ町美幸1丁目85番1 TEL.0145-42-2100 FAX.0145-42-3344 □ 本社: 〒053-0044 苫小牧市音羽町1丁目18番3号 TEL.0144-34-6277 FAX.0144-34-6500

建設業許可 北海道知事 特-28-般-28 第61号 / 一級建築士事務所 北海道知事(組) 第548号 / 宅地建物取引業許可 北海道知事 届振(1) 第1007号

※このページの費用は、株式会社小金澤組様のご協力をいただいております。

# 野菜づくりに挑戦しませんか？ ～むかわ町ふれあい農園利用者の募集～

むかわ町運動公園パークゴルフ場横に位置する、むかわ町ふれあい農園で野菜づくりに挑戦してみませんか？  
農園アドバイザーによる栽培指導も受けられます。

- 募集期間 5月31日（金）まで
- 募集区画 38区画（1区画60㎡）  
空き区画がなくなり次第、募集を締め切ります。  
2区画の利用も可能ですが、抽選になる場合もあります。
- 応募資格 町内外者を含め農園を適正に利用できる方
- 利用料 1区画5,070円
- 利用期間 使用許可後～10月31日（木）
- 申込方法 役場（本庁）産業振興課農政グループにある利用許可申請書により申し込みください。なお、申請書は町HPからもダウンロードできます。  
※希望者には、申請書を郵送します。

申込先・問い合わせ：産業振興課農政グループ（美幸2丁目88番地） TEL 42-2330（直通）

## 農地中間管理事業に係る 借受希望者の募集について

農地中間管理機構（公益財団法人北海道農業公社）では、農地を出し手農家から借受け、農業の効率化や規模拡大を進める受け手（担い手農家等）に貸し付ける農地中間管理事業を実施することとしております。

募集は今年度より、随時受付による通年募集へと移行することとなりました。

地域農業の担い手や、経営規模の拡大などを希望される方は、次のとおり募集（借受希望）の手続きを行ってください。

### 1 申込方法

申し込み用紙に必要事項を記入し、押印のうえ提出してください。  
※申し込み用紙は、役場担当窓口にあります。

### 2 募集期間

2019年4月1日～2020年3月31日

### 3 その他

借受希望しても、必ず農地が貸し出されるとは限りませんのでご了承ください。

### 4 提出先・問合せ先

【鶴川地区】産業振興課農政グループ ☎（42） 2330  
【穂別地区】地域経済課産業グループ ☎（45） 2116

# 高田法律事務所

— お気軽にご相談ください。 —

- 無料駐車場 完備！
- 交通事故
  - 民事全般
  - 債権回収
  - 借金問題
  - 不動産関連
  - 企業法務
  - 離婚
  - 労働問題
  - その他
  - 相続・遺言
  - 損害賠償



弁護士 高田 耕平

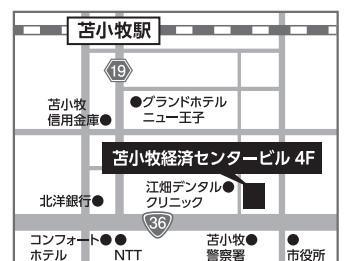

予約制 ☎ 0144-38-0114

【受付時間】平日9:00～17:30（苫小牧商工会議所が目印）  
苫小牧市表町1丁目1-13 苫小牧経済センタービル4階

# スポーツ振興事業交付金の活用を!

スポーツ振興事業実行委員会では、町民のスポーツへの参加意欲を高め、明るい地域づくりのために、町内の各種団体が主催するスポーツの大会や教室などを対象に交付金を交付しています。交付金には限りがありますので、お早めに申請してください。

- ◆交付金 体育協会加盟団体・未加盟団体 → 1行事につき14,000円以内
- ◆対象期間 平成31年4月1日～令和2年3月31日
- ◆交付条件
  - ①各主管団体で、企画・立案・運営を行う大会、教室、講習会などを対象とする。
  - ②むかわ町内で開催されること。
  - ③大会などの参集範囲は、各団体の会員にとどまらず、町民もしくは町外の愛好者であること。
  - ④事前に申請書等を提出し、大会開催後に報告書を提出すること。
 ※交付要件の詳細については、事務局へお問い合わせください。

申請先・問い合わせ

スポーツ振興事業実行委員会事務局  
 (【教育委員会本庁】生涯学習課社会教育グループ内)  
 TEL: 42-2487

## 入札結果情報 ※契約金額には消費税が含まれています

### H31. 3. 22 入札

工事等名	契約金額
鶴川斎場災害復旧工事	159,840,000円
鶴川地区 H31.3.29~H31.12.20	株式会社 山越組
鶴川厚生病院震災復旧工事	27,000,000円
鶴川地区 H31.3.29~H31.6.28	相互建設株式会社
ニサナイ農道災害復旧工事	24,840,000円
穂別地区 H31.3.29~H31.7.30	長尾工業株式会社
その他林道春日旭岡線災害復旧工事	186,624,000円
穂別地区 H31.3.29~H31.12.30	福田・相互復旧・復興建設工事共同企業体
その他林道東雲線外2災害復旧工事	34,884,000円
穂別地区 H31.3.29~H31.9.30	株式会社福田組
奥地林道有明線外1災害復旧工事	25,920,000円
両地区 H31.3.29~H31.9.10	有限会社丸重清川
町道上キナウス線外1災害復旧工事	38,880,000円
穂別地区 H31.3.29~H31.8.30	株式会社 山越組
町道中島線外1災害復旧工事	37,908,000円
穂別地区 H31.3.29~H31.8.30	株式会社遠藤組穂別支店
町道宮戸汐見3線災害復旧工事	27,216,000円
鶴川地区 H31.3.29~H31.7.30	株式会社小川組北海道営業所
町道拓北線災害復旧工事	26,568,000円
穂別地区 H31.3.29~H31.8.30	遠藤建設株式会社
町道二宮豊城1号災害復旧工事	26,352,000円
鶴川地区 H31.3.29~H31.7.30	株式会社小川組北海道営業所
町道旭岡3線災害復旧工事	24,192,000円
鶴川地区 H31.3.29~H31.7.30	株式会社安藤土木
町道生田3線外1災害復旧工事	22,356,000円
鶴川地区 H31.3.29~H31.7.30	株式会社小川組北海道営業所

工事等名	契約金額
町道ニサナイ2号線災害復旧工事	21,600,000円
穂別地区 H31.3.29~H31.7.30	長尾工業株式会社
町道米原1号外1災害復旧工事	18,036,000円
鶴川地区 H31.3.29~H31.7.30	有限会社鶴川堂轄センター
町道福住田浦1号外1災害復旧工事	13,770,000円
鶴川地区 H31.3.29~H31.7.30	三金工業株式会社
穂別小学校災害復旧工事(外構工事)	13,284,000円
穂別地区 H31.3.29~H31.7.30	佐々木産業株式会社
町道二宮3線災害復旧工事	11,718,000円
鶴川地区 H31.3.29~H31.7.30	有限会社高和重建
町道柏2号線災害復旧工事	9,828,000円
穂別地区 H31.3.29~H31.7.30	有限会社高和重建
町道仁和3号線外1災害復旧工事	8,748,000円
穂別地区 H31.3.29~H31.7.30	三金工業株式会社
町道宮戸4号災害復旧工事	6,912,000円
鶴川地区 H31.3.29~H31.6.28	有限会社鶴川堂轄センター
中央緑道災害復旧工事	21,600,000円
鶴川地区 H31.3.29~H31.8.30	遠藤建設株式会社
配水管漏水応急修理工事	4,536,000円
鶴川地区 H31.3.29~H31.6.28	株式会社進興工業
鶴川処理区第20-6号枝線外災害復旧工事	57,780,000円
鶴川地区 H31.3.29~H31.9.20	株式会社小金澤組むかわ本店
鶴川処理区第34-2号枝線外災害復旧工事	32,400,000円
鶴川地区 H31.3.29~H31.7.20	株式会社安藤土木
鶴川処理区第50号枝線外災害復旧工事	63,720,000円
鶴川地区 H31.3.29~H31.9.20	門脇建設株式会社むかわ本店

# 平成31年度調理師試験のお知らせ

- 試験日時 8月21日(水) 午後1時30分～午後4時まで
- 試験地 苫小牧市
- 受験資格 高等学校入学資格を有する者で、2年以上調理の業務に従事した者  
(雇用状況により、受験資格の要件が異なる場合もありますので、ご確認ください。)
- 受付期間 5月13日(月)～5月24日(金)
- 受験手数料 6,900円相当の北海道収入証紙
- 願書配布場所 北海道苫小牧保健所企画総務課企画係、苫小牧地方食品衛生協会【鶴川支部・穂別支部】
- 願書提出先・問合せ先 北海道苫小牧保健所企画総務課企画係 (電話：0144-34-4168)

## 平成31年度自衛官等採用試験について

募集種目	応募資格	受付期間	試験日程
自衛官候補生	18歳以上33歳未満の者 (ただし、32歳の方は、 苫小牧出張所にご連絡く ださい。)	第1回試験 4月1日(月) から 6月3日(月) (締切日必着)	第1回試験 6月8日(土)～6月10日(月) (女子は9日(日)・10日(月)のいずれか1日) ○ 筆記試験 国語、数学、社会、作文及び適性検査 ○ □述試験 ○ 身体検査
一般曹候補生	18歳以上33歳未満の男 女(ただし、32歳の方 は、苫小牧出張所にご連 絡ください。)	第1回試験 3月1日(金) から 5月15日(水) (締切日必着)	1次試験 試験日 5月25日(土) ○ 筆記試験 国語、数学、英語、作文及び適性検査

※ 各種応募資格、受験手続き等詳しいことのお問い合わせは、自衛隊札幌地方協力本部苫小牧出張所まで  
(電話 0144-32-3725)

## 陸上自衛隊第7師団・東千歳駐屯地記念行事お知らせ

### 1 行 事 名

陸上自衛隊第7師団創隊64周年・東千歳駐屯地創立65周年記念行事

### 2 日 時

5月26日(日) 午前8時から午後3時まで

### 3 場 所

東千歳駐屯地(千歳市祝梅1016)

※ 当日はJR千歳駅より千歳相互バス(有料)により運行いたします。  
また、混雑が予想されるため、公共交通機関などのご利用をお勧めいたします。

### 4 行 事 内 容

訓練展示、装備品展示、戦車試乗、ふれあい広場、模擬売店など

### 5 お 問 い 合 わ せ 先

第7師団司令部総務課広報渉外班

電話番号 0123-23-5131 内線 2247

## 温かいご厚意に感謝します

3月27日、むかわ町内で太陽光発電所の事業を行っている、次の事業者より北海道胆振東部地震でのブラックアウト等の経験を経て、むかわ町の災害時等に役立ててほしいという趣旨で移動可能型ソーラー充電スタンドが寄贈されました。

移動可能型ソーラー充電スタンドは、災害発生時には避難場所への移動ができ、避難者の充電ニーズにも対応できます。また、商用電源への接続が不要な独立型充電システムなので、停電時でも利用可能です。



▲寄贈者 バンパーパワージャパン株式会社  
代表取締役社長 志摩 渉 様

▲寄贈物品 移動可能型ソーラー充電スタンド 5台  
(設置場所：役場本庁舎、穂別総合支所、四季の館、穂別博物館)

## 善意(地域貢献活動)

ありがとうございます  
温かいご厚意に感謝します  
3月13日 道路工業株式会社

道路工業株式会社(中田隆博代表取締役社長)様から申し出があり、公共施設の災害復旧にあたり北海道胆振東部地震により被災した、役場本庁舎及び産業会館の入り口舗装沈下部の復旧工事を行っていただきました。



## 平成30年度むかわ町教育奨励表彰

町内に在住する者の中で、学校教育及び社会教育等を通じ、地域社会の女性活動に尽力をしその功績が顕著である個人、自然保護活動において全道的に高い評価を得た団体、スポーツ活動の育成指導に尽力しその功績が顕著である個人、各種の発表会又は大会等において高い成績を収めた個人及び団体が表彰されました。おめでとうございます。

【社会教育奨励表彰】 窪田 典子さん

【芸術文化奨励表彰】 ネイチャー研究会 in むかわ  
北海道鷗川高等学校吹奏楽部

【スポーツ奨励表彰】 榊 哲夫さん・田畑 妃穂さん・  
門田ひなたさん・清水隆太郎さん・  
飛岡 大介さん・藤井 海翔さん・  
むかわ町立鷗川中学校アイスホッケー部



防災無線の内容は電話で確認できます

0145-42-3144

※確認できるのは直近の内容となります



あなたの  
悩みに

すべての相談の相談料が  
**無料**に  
なりました。

コタエを  
出します

相談予約ダイヤル  
**0144-35-8373**  
平日 10:00~16:00(12:00~13:00を除く)  
土曜 10:00~13:00

札幌弁護士会 苫小牧法律相談センター

## 3月21日 穂別地球体験館 「さよならイベント」開催

昨年9月の胆振東部地震で施設に大きな被害を受けた穂別地球体験館が27年間の歴史に幕を下ろします。

1991年の開館以来、多くの方々に親しまれてきた穂別地球体験館。施設の復旧に多額の費用がかかることから、今月末で閉館が決まりました。

穂別町民センターで開催された最後のイベント「～27年間ありがとう～地球体験館さよならイベント」には町内外から約100人が訪れ、閉館を惜しみつつも、地球体験館の歴史を振り返る「カルタ大会」や最後まで勤めていた3名のサイエンスガイド手作りの寸劇に参加し、イベントを楽しみました。その後、地球体験館に移動。参加者全員が入り口に集合して記念撮影を行いました。

町内の小学2年男子は「体験館にはよく遊びにきていたので閉館するのはさみしい。またいつか体験館のような楽しい施設ができればうれしい」と話してくれました。



子どもも大人も大興奮のカルタ大会！



来場者も楽しんだ寸劇

## 3月27日 今年「砂絵」にも挑戦！ 1年半かけて大作完成！

3月27日、鷗川地区にあるデイサービスたんぼぼの利用者が1年半かけて創作した「ふすま絵」が完成し、施設内でお披露目されました。

昨年の文化祭での作品展示を目指して、平成29年10月から制作を進めていましたが、震災の影響で中断、今年3月ようやく完成しました。

作品は、ちぎり絵が2作品（弁慶と牛若丸、相撲）と初めて挑戦した砂絵が1作品（龍）で、利用者120名と職員12名で創作しました。とてもリアルに表現されています。



大作の完成をみんなで喜びました！

## 3月28日 平成30年度ふれあい大学 卒業式・修了式

平成30年度むかわ町ふれあい大学の第20回大学卒業式、第18回大学院修了式、両課程の終業式が四季の館研修室で行われ、5名の卒業生と5名の大学院修了生が証書を授与されました。

昨年の震災で予定していた全講座は開講できませんでしたが、ほぼ目標を達成することができました。

式では、長谷川孝雄学長から卒業生、修了生一人ひとりへ証書が授与されたほか、学長式辞で「自分の心、体を豊かにするために何年も大学に通い、若々しい心を持って参加され、そして卒業された皆さん、これからも学ぶ喜びを持ち続けてください」と1年間の学習活動への敬意と感謝を述べました。式閉会後は、卒業生、修了生の皆さんで記念撮影を行いました。



卒業生、修了生のみなさんで記念撮影

## 3月29日 ほべつメロン定植本格化

6月の出荷を目指して穂別地区では、ほべつメロンの定植作業が本格化し、農家の人たちは育苗ハウスで育てたメロン苗を一株ずつ丁寧にハウスに移しています。

ほべつメロン生産部会（深谷孝部会長）は2019年度、農家28戸、作付け面積約18ヘクタールでルピアレッドを栽培、300トンを生産し出荷額1億3500万円を見込んでいます。

作業が続く中、部会員の石崎浩一さんは「今年の定植作業は予定より一日早い。雪解けも早くハウスの中も乾いていて、圃場も苗立ちも順調」と話してくれました。

石崎さんは、ハウス14棟に4200株のメロンを栽培。出荷は6月中旬を予定しています。



生育が楽しみです

## 4月3日 穂別図書館が再開 多くの地域住民が訪れる

昨年9月の胆振東部地震により書棚が倒壊し、本が散らばるなどの大きな被害を受けた穂別図書館が再開し、待ちわびていた多くの地域住民が開館時間と同時に訪れました。

新しい書棚はこれまでより20センチ低くして160センチにし、書棚と床をアンカーボルトで固定し倒れないようにしたほか、本の落下を防止するシートが敷かれました。また、書棚の間隔をこれまでより30センチほど広げて、避難しやすいように設置しました。

穂別図書館の佐々木敦子司書は「大勢の方々の協力、支援により再開することができた。これからもより一層穂別図書館を良いものにしていきたい」と感謝を込めて話してくれました。



多くの方のご利用をお待ちしています！

## 4月8日～14日 新入学期の交通安全指導 左右の確認忘れずに

新入学期に合わせて、新入学児たちの交通事故を防止するため、鶴川、穂別両地区で交通安全街頭指導が行われました。

穂別地区では期間中、児童や生徒の登校時間に合わせて、保護者や町交通安全協会、町交通安全指導員、穂別駐在所所長ら毎日20名以上が主要な交差点に立ち、「車や自転車に気をつけながら渡って」と新1年生などの児童に交通安全を呼びかけました。

鶴川地区では、交通安全指導員と交通安全協会員30名が中央通り交差点において、横断歩道を渡る児童たちを安全に誘導し、「横断歩道を渡る時は気をつけて、左右を確認しよう」などと呼びかけました。

ドライバーの方もスピードダウンで安全運転を心掛けましょう。



左右を確認。横断歩道は手をあげて渡りましょう

# むかわ町復興支援ネットワークによる むかわ町内全戸訪問がはじまりました！

北海道胆振東部地震から8ヶ月が経過しました。私たちの生活は、少しずつ日常生活を取り戻しつつありますが、「元通りの暮らしが整う」までにはまだ時間がかかりそうです。

町が昨年12月の巡回ドックに合わせて実施した「心の健康アンケート」の結果からは、全体の4割に音や揺れへの不安反応が、3割に睡眠不調が見られ、多くの町民の皆さんに、心の健康課題が潜んでいる可能性があることがわかりました。

## ●むかわ町復興支援ネットワークとは

町では把握できていない、様々な課題を明らかにし、復興にむけ解決していくためには、多くの支援が必要です。

そこで、むかわ町とむかわ町社会福祉協議会、NPO等ボランティア団体の三者が連携し「むかわ町復興支援ネットワーク」として、むかわ町の内全戸訪問に取り組むこととなりました。

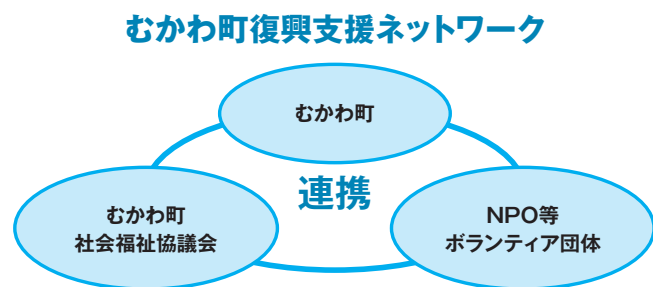

## ●訪問の内容

ボランティアが2～3人1組となり、皆さんのお宅を訪問し、心や体の様子、住宅の状況、生活の困り事を中心にお話を伺います。皆さんの地域にボランティアが伺った際は、ご協力をお願いします。

《訪問予定期間》

3月～6月：穂別地区

7月～11月：鶴川地区

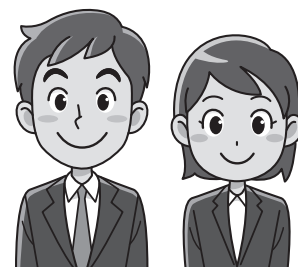

## ●訪問の結果

訪問した結果は、むかわ町復興支援ネットワーク内で対応を協議し、解決にむけた支援ができる部署へ繋がります。ご本人の承諾がない限り、むかわ町復興支援ネットワークが、他部署に個人の情報を渡すことはありませんので、ご安心ください。

## ●お問い合わせ先

皆さんの地域へ訪問する際は、事前に自治会長宛にお知らせします。

訪問についてのお問い合わせは下記までお願いします。

【本庁】健康福祉課保健介護グループ [42] 2415

【支所】地域振興課健康グループ [45] 3326



# 5月 健康カレンダー

予防接種を受ける方は、必ず医療機関に予約をしましょう。また、接種の際は必ず母子手帳を持参願います。

	事業名	対象名	鵜川地区		穂別地区	
			時 場	時 場	時 場	時 場
予防接種	B型肝炎予防接種	1歳未満児	時 毎週月・木曜日 13:15~14:15 場 鵜川厚生病院	時 毎週 水曜日 15:00~15:30 場 穂別診療所		
	Hibワクチン接種 小児用肺炎球菌予防接種	2か月~5歳未満	時 毎週月・木曜日 13:15~14:15 場 鵜川厚生病院	時 毎週 水曜日 15:00~15:30 場 穂別診療所		
	四種混合	3か月~7歳6か月未満	時 毎週月・木曜日 13:15~14:15 場 鵜川厚生病院	時 毎週 水曜日 15:00~15:30 場 穂別診療所		
	不活化ポリオ接種	3か月~7歳6か月未満	時 毎週月・木曜日 13:15~14:15 場 鵜川厚生病院	時 毎週 月曜日 15:00~15:30 場 穂別診療所		
	麻しん風しん混合予防接種	・12か月~24か月未満(第1期) ・来年度小学校入学予定者(第2期)	時 毎週月・木曜日 13:15~14:15 場 鵜川厚生病院	時 毎週 木曜日 15:00~15:30 場 穂別診療所		
	水痘(水ぼうそう)予防接種	12か月~36か月未満	時 毎週月・木曜日 13:15~14:15 場 鵜川厚生病院	時 毎週 木曜日 15:00~15:30 場 穂別診療所		
	日本脳炎予防接種	・平成21年10月2日以降に生まれた方 ・平成19年4月2日から平成21年10月1日までの間に生まれた方 ・平成19年4月1日以前に生まれた方で20歳未満の方	時 毎週月・木曜日 13:15~14:15 場 ※小学生以上は月~金 8:30~11:00/13:15~15:00でも可 鵜川厚生病院	時 毎週 火曜日 15:00~16:00 場 穂別診療所 ※日本脳炎以外は各曜日とも15時まで受付を済ませてください。		
	子宮頸がん予防ワクチン	中学1年生~高校1年生相当の女性 ※現在、子宮頸がん予防ワクチンの接種を積極的にはお勧めしていません。接種に当たっては、有効性とリスクを理解した上で受けてください。		時 毎週 火曜日 15:00~15:30 場 穂別診療所		
	肺炎球菌予防接種(要事前予約)	今まで一度も肺炎球菌予防接種を受けたことのない方で ①H31年度内に65歳、70歳、75歳、80歳、85歳、90歳、95歳、100歳以上になる方 ②60歳~64歳で一定の障がいのある方 ③66歳以上で①に当てはまらない方 ※②、③で希望者は町に申込みが必要です。	時間 内科診療時間内 場所 鵜川厚生病院	穂別診療所 ○月・火曜日 13:00~16:00 ○水曜日 9:00~11:00 ○木・金曜日 9:00~11:00 13:00~16:00		
	検診・健診	骨粗しょう症検診	19歳以上の方(町に申込みが必要です)	時 内科診療時間内(要予約) 場 鵜川厚生病院		火曜日以外の診療時間内
エキノコックス症検診		小学校3年生以上で過去5年間エキノコックス症検診を受けていない方			時 火曜日以外の診療時間内 場 穂別診療所	
乳幼児健診(7か月児はBCG接種)		4か月児・7か月児・12か月児・1歳6か月児・3歳児(※個別通知します)		時 次回は6/20(木)を予定しています 場	8日(水)時間は通知します。フッ素塗布 13:00~16:00 穂別ふれあい健康センター	
幼児フッ素塗布		希望者		時 1回目は7/24(水)を予定しています 場	今年度は10/30(水)を予定しています	
5歳児健診		5歳児(※個別通知します)		時 7/1~7/5を予定しています。事前の申し込みが必要です。 場	29日(水)・30日(木)時間は通知します ふれあい健康センター 事前の申し込みが必要です。	
特定健診 集団健診		40歳以上のむかわ町国民健康保険に加入している方で、今年度特定健診を受診していない方(受診券をお持ちの方で受診券を利用して健診を受診していない方)自己負担額:無料/事前予約が必要です。				
子育て支援	ふたばキッズ	2歳児(※個別通知します)	時 17日(金) 10:00~12:00 場 発達支援センター鵜川たんぼぼ		第1回目は7/26(金)を予定しています。	
	すくすく広場	就学前の親子(未就園児)	時 毎週 月~金曜日 9:30~11:30、13:00~16:00 場 ひかり認定こども園			
	あそぼうね(一般開放)	就学前の親子	時 毎週 金曜日 10:00~11:30(17日はお休み) 場 発達支援センター鵜川たんぼぼ			
	おひさま広場	0歳~4歳未満の乳幼児をもつ親子	時 毎週 月~金 9:30~12:00、13:30~16:00 場 発達支援センター穂別きらり(旧学童保育側)			
ふれあい支援	ポパイサークル	こころの病の回復者等	時 23日(木) 10:00~12:00 場 介護予防センター			
	・ピンしゃん会 ・笑顔友の会 ・笑顔友の会OB会	65歳以上の希望者(希望者は要問い合わせ)	時 8・15・22・29日 10:00~12:00 場 【ピンしゃん会】介護予防センター	時 9・16・23日 10:00~12:00 場 【笑顔友の会】穂別ふれあい健康センター		
				時 15・22日 10:00~12:00 場 【OB会】穂別ふれあい健康センター		
	いろは塾(認知症予防教室)	65歳以上の希望者 ・事前申込みが必要 ・申込先:むーブ ☎47-7501)	時 10・17・24・31日 10:00~12:00 場 介護予防センター	時 7・14・21日 10:00~12:00 場 穂別ふれあい健康センター事務室(歯科診療所横)		
	いきいき料理教室	60歳以上の希望者(希望者は要問い合わせ)	時 28日(火) 場	10:00~12:00 穂別ふれあい健康センター		

# 5月の健康案内



## +医療機関の外来案内+

鷗川厚生病院 ☎(42)2033

午前 8:30~11:30 午後 1:15~4:00 (受付時間)

診療科 / 担当医師		月	火	水	木	金
内科・外科・総合診療科	午前	越智	會川	越智	會川	石川
		越智	石川	石川	越智	越智
	午後	予約 越智	予約 越智	予約 會川	予約 石川	予約 會川
消化器内科	午前	休診	/	/	/	/
	午後					
リハビリテーション科	午後	/	王子整形	/	/	/
小児科	午前	北大 小児科	/	/	北大 小児科	/
	午後					
夜間診療(内科)		會川先生	毎週火曜日 17:00~18:30			

- ※ 受付時間 午前:8時30分~11時30分 午後:1時15分~4時00分
- ※ リハビリテーションは水・金、デイケアは月・火・木で実施しています。
- ※ 検診事業や医師の研修などにより、予定は変わることがあります。
- ※ 消化器内科は当分の間休診となります。これまで消化器内科で診療されていた方は引き続き内科にて診療を継続します。
- ※ 5/15~17 越智先生の外来は休診となります。
- ※ 5/17 會川先生の外来は休診となります。

穂別診療所 ☎(45)2121

午前 8:45~11:00 午後 1:00~4:00 (受付時間)

※ 水曜日午後からの診療は、午後3:30~6:30 (夜間診療含む)

診療科		月	火	水	木	金
総合外来 (内科・外科・小児科)	午前	夏目 田中	夏目 田中	夏目 田中	夏目 田中	夏目 田中
		/	清田 整形	/	/	/
整形外科		/	清田 整形	/	/	/
総合外来 (内科・外科・小児科)	午後	交替制	交替制	交替制 (受付は 午後3:30~)	交替制	交替制
		/	/	夏目	/	/
夜間診療 水曜日 (受付時間) 午後5:00~6:30		/	/	夏目	/	/
		水曜日の午後診療は午後3:30からで、引き続き夜間診療を行います。				

- ※ 今週の予定を各日曜日に情報端末 (TV電話) でお知らせします。
- ※ 担当医は、健診事業や医師の研修などにより変わる場合があります。ご了承ください。

苫小牧保健所 ☎0144 [34] 4168 ※事前に申し込みが必要です

総合保健相談・医療相談	随時 (祝祭日を除く月~金)
女性の健康相談 (定例は事前予約)	定例 5月20日 (月)、随時 (祝祭日を除く月~金)
こころの健康相談 (定例は事前予約)	定例 5月20日 (月)、随時 (祝祭日を除く月~金)
肝炎ウイルス検査 (要事前予約)	5月7日 (火)
骨髄バンク登録(要事前予約)	5月7日 (火)、21日 (火)
HTLV-1抗体検査 (成人T細胞性白血病検査) (要事前予約)	5月21日 (火)
HIV検査 (エイズ相談) 要事前予約 専用電話0144-35-7474	5月7日 (火)、8日 (水)、21日 (火)



鷗川地区・いきいきふれあいサロン	介護予防センター	16日 (木)	11:00~13:00
穂別地区・いきいきふれあいサロン	町民センター 第1・2会議室	17日 (金)	11:00~13:00
鷗川断酒会例会	若草会館	7日・21日 (火)	18:30~20:30
生命の貯蓄体操	介護予防センター	7・9・14・21・23・28・30日	火曜日 9:30~ 木曜日 10:00~
ポレポレ笑いヨガクラブ	介護予防センター	毎月 第4土曜日	10:00~12:00

むかわ町鶴川厚生病院 外来 浦嶋 あけみ

皆さんこんにちは。外来で訪問看護を担当しています「浦嶋」と申します。以前も、外来で訪問看護をしていることを、町報に載せて頂いたことがあります。覚えていらっしゃるでしょうか。それから数年たっていますが、まだまだ訪問看護は知られていないと感じ、今回も訪問看護について具体的に紹介したいと思います。

訪問看護は直接ご家族やケアマネージャーからの依頼や、医師の指示があった時に開始されます。訪問看護を利用している方は、高齢で独り暮らしの方や認知症のある方や医療処置のある方など様々です。その利用者の方の必要とするケアを病状や日常生活の状況などから判断し、看護計画を立てスタッフが統一したケアを提供しています。例えば全員に体調確認はしますが、糖尿病がある方には血糖測定や薬や食事の確認が必要になります。また、薬の飲み忘れが多い方であれば、薬カレンダーを使ったり、市販のカレンダーに薬を貼るなど工夫をして毎日内服が出来るように支援しています。また、床ずれの処置などは必要に応じて毎日行い、予防の為に体の向きを変えるなどの指導をしています。筋力低下防止のためにリハビリを行い、認知症の進行を予防する為には脳の活性化を促す脳トレーニングなども行います。介護されているご家族の方から困っていること、不安なことなどの相談を受けることもあり精神的

な支援もします。私たちもまだまだ至らないところもありますが、患者さんの「住み慣れた地域、自分の家で暮らしたい」という思いを少しでも叶えられるように、医師や介護サービス提供者と連携を取り、利用者の方とご家族が安心して在宅生活が送れるように支援し、訪問看護を提供していきたいと考えております。外来にお越しの際はお気軽にご相談ください。



## 献血車が来町します。

日時 令和元年5月23日(木) 9:30~11:45  
13:00~16:30

場所 むかわ町四季の館

内容 全血採血 原則400ml

輸血副作用の軽減のため医療機関からの需要の約90%が400mlとなっております。そのため200ml献血については採血調整を行っております。

年齢 16歳~69歳まで

今年度も、多くの皆様のご協力をお願いします。

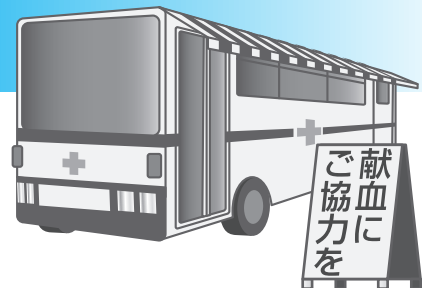

問合せ先：【本庁】健康福祉課 保健介護グループ TEL (42) 2415

こんにちは！

# むかわ町地域包括支援センターです

認知症の予防には「定期的な運動」「人との交流」「バランスの良い食生活」が重要といわれています。前回は食生活について紹介しました。今回は認知症予防教室「いろは塾」を紹介したいと思います。

「いろは塾」は楽しく交流しながら、脳を活性化し、認知症を防ぐことを目標としています。

仲間と一緒に、頭と体のトレーニングやレクリエーションを行い、より健康に、楽しく、いきいきと暮らしましょう。

ゲームやパズルなど、頭を使った遊びは認知症の予防に一定の効果があるといわれています。日頃から頭を使う習慣をつけることは重要です。

動きやすい体づくりは自分の体の状態を良くするばかりでなく、脳も活性化し、これからの生活をいきいきと過ごす事ができるようになります。



## 【実施内容】

- ・手作業（手遊び、塗り絵など）
- ・認知症予防ドリル（ひらがな計算、まちがい探し、ことわざ、四字熟語など）
- ・レクリエーションゲーム（ジェスチャーゲーム、しりとりなど）
- ・体操や運動（いろは体操、ふまねっと、リズム体操など）



☆鶴川地区はむかわ町介護予防センターにて金曜日、穂別地区は穂別ふれあい健康センターにて火曜日に実施しています。参加希望等の問い合わせは下記までお願いします☆

## 【むかわ町地域包括支援センター】

【本庁】健康福祉課保健介護グループ ☎42-2415    【支所】地域振興課健康グループ ☎45-2065

## 古記録にみるアイヌ民族の伝統的な食品加工術

明治八年の夏、アメリカ海軍大尉M・S・デイは、開拓使が依頼した北海道地図を作成するために、測量長として、天文観測をしながら北海道の海岸線を旅行していました。デイの測量隊は、七月に石狩を出発して日本海沿いを徒歩で北上、八月六日に宗谷へ到着します。宗谷から枝幸へ向かう途中の八月十五日、現在の稚内市東浦付近にあたるチエトマイ（杖苫内）という場所で、デイ一行は、地元アイヌがユリの根を調理する場面に出会いました。

地元のアイヌ達は、チエトマイの海岸までのびる溪谷の底にあるパテ（肉をペースト状に加工した食品）に似た粘土を百合の根と一緒に煮込み、その上澄みをスープとして食している、とデイの報告書に記録されています。チエトマイのアイヌ語の意味を知ったデイは、「マキソク、Eat Earth Valley（食べる土の谷）だ!!」との感想を残しています。

アイヌ語のチエトイの意味は、「チ（我ら）・エ（食べる）・トイ（土）」であり、そのような土が採取できた場所には、チエトイに関する地名が全道にみられます。江戸時代の末に北海道を探検した松浦武四郎も、アイヌからチエトイを使った料理をごちそうになったことがあります。チエトイと呼ばれる粘土の種類には、珪藻土も含まれます。珪藻土は、水分をよく吸収する性質があり、漢方薬の材料として調合されることもあります。

近年、帯広畜産大学では、道内数箇所から採取したチエトイと呼ばれる粘土について自然科学分析を行い、珪藻土やモンモリロナイト鉱物を含む粘土の場合は、ユリの根に含まれる一部のアクの成分を吸着する性能が高かったことを報告しています。昔のアイヌ民族は、ユリ根を食品加工するための材料として、普段からチエトイを利用していたそうです。図は、松



【図】開拓使の『北海道実測図』に記載されるチエトマイの位置



【図】『蝦夷漫画』における食品として黒百合の紹介

浦武四郎の『蝦夷漫画』に掲載された黒百合とエンゴサクの挿絵です。根を掘って食べる、との紹介があり、デンブンを蓄えた黒百合の根（塊茎）の画像も添えています。明治十一年に平取を訪れたイギリス人女性探検家のイザベラ・バードも、チエトイを使ったユリ根の煮込み料理のことを紹介しています。イザベラがごちそうになったスープは、かなり濃厚な仕上がりになっていたそうです。

## 【参考資料】

○筒木潔、森山由惟、堤さやか「2食土による生理活性物質の吸着に関する研究」『日本土壤肥料学会講演要旨集62(0)』平成二十八年

○上岡一隆訳『北海道三角測量報告書』平成二十四年

## 【問合せ先】

生涯学習課社会教育グループ

☎(42) 2487

学芸員 田代

短歌

おはようと一言ひたる言葉に笑顔にて  
返事をくるる馴染みの友は  
(福住) 田畑 幸子

連休に来るとふ孫娘と温泉に  
老眼鏡たよりに予約なしたり  
(汐見) 佐々木美智子

老後にと備へて蓄へなけなしの  
資金を我が家の修復に充て  
(美幸) 菊地 満代

胆振東部地震によつてわたくしの  
鷗川が変わる解体工事  
京子

地をゆらし隣家の解体はじまりぬ  
いまだ構える震度6強  
福恵

アルバムの写真整理に手が止まる  
我より先に逝きし妹  
譲一

【染らへばつすの歌】  
着物の間に入れた千円盗まれた  
恥ずかしいから届けなかつた(むかし)  
玲子

眠る子をそのままにして畑仕事  
あやしてくれたご近所さんが  
セツ

家に力ギかける習慣なかつたよ  
いざという時突つ張り棒で  
みんな

むかわ短歌会選

俳句

山独活を負うたる古希の膝笑ふ  
孝明

転勤の荷を見送るや福寿草  
佳代子

憧れの保母の資格や風光る  
美枝子

百歳の願ひ叶はず弥生尽  
寿恵女

骨折の腕をさするや冴え返る  
芙美

一服は父と二人や春の昼  
洋子

梅が咲く君の笑顔とハミングで  
いち葉

君の汽車陰で見届けなごり雪  
逸馬

日だまりの土手にまぶしい福寿草  
静子

引越しの荷にうつすらとなごり雪  
しんこ

春の暮夫の遺せし老眼鏡  
登志女

鶴川俳句会選

川柳

題名「桜」

咲き始め誇りて散りて桜花

ふた月の諸国漫遊咲かせ旅

スマホなど収まるもんか桜美は

(松風) 逸馬

お誕生日おめでとう！5月生まれのむかわっこ

ふるさと納税(寄附)ありがとうございます  
温かいご厚志に感謝するとともに、趣意に沿うよう  
活用させていただきます。

寄附件数・寄附金額  
(平成31年3月1日～3月31日)

76件 1,480,000円  
H30年度累計:2,885件 54,275,000円

ねえねが大好きな神。  
すく床に寝転ぶ神。  
元気にすくすく育ってね！  
パパ・ママより



H29  
5.27生

うえまつ ぜん  
上松 禅ちゃん

自分で出来ることが増えて活発  
になってきました。もともとつこ  
いっばい遊ぼうね。  
父母姉より



H29  
5.10生

しばた すず  
柴田 涼朱ちゃん

むかわのタンチョウを守るために

〔公財〕日本野鳥の会 鶴居伊藤タンチョウサンクチュアリ  
原田 修

「むかわのタンチョウに必要な環境③」  
(前号から)研修会では、むかわでタンチョウ  
が利用している重要な環境について、保全の  
課題と対策案を考えました。「川」は餌を採る  
場所、安全地帯、さらには「ねぐら」として  
も利用されています。課題と対策では、「タン  
チョウが川に降りていきやすい場所が少ない  
のでは」「川のどの辺りを利用しているの  
かを調べて、そこを確保するような対策を」  
等の意見が出ていました。

この研修会が、タンチョウを通してむかわ  
の湿地環境の保全を考えるきっかけになれ  
ば、とても嬉しく思います。(終わり)



「川辺を歩くタンチョウ」

タンチョウ 110番  
タンチョウに近づく人がいたり、タンチョウが大きな声で何回も  
鳴いたり、何か気になることがあれば連絡をお願いします。

【連絡先】  
むかわ町役場 (産業振興課林務水産グループ) ☎0145-42-2418  
木村 (鳥獣保護員) ☎090-2691-9450  
小山内 (ネイチャー研究会 in むかわ) ☎090-6699-7989

# きゃりー

## 清川 春奈さんの作品

線筆の美しく、しつかりした字  
になりました。



久保田評

## 菅原 佑真さんの作品

運筆もよくなってきました。  
あとは筆の勢いを力強く書くよ  
うにまよめてみましょうね。



佐々木千翠評

## 土田 心さんの作品

大らかな、見ごたえのある作品  
です。



久保田評

## 前川 大城さんの作品

大きく堂々と書きました。  
これからは筆の入り、終わりを  
勉強していきましょうね。



佐々木千翠評

## 第20回泊村長杯選抜少年アイスホッケー大会

日程：2月23日～24日 会場：泊村アイスセンター「とまりリンク」  
優勝 むかわIHCプライズ・北海道バーバリアンズ Jr 合同チーム



## 第13回ABIRAミクニカップキッズアイスホッケー大会

日程：3月23日～25日 会場：安平町スポーツセンター「せいこドーム」  
むかわIHCプライズ・安平ギャロップ合同チームとして出場



## 第7回小学生ソフトテニス安平研修大会

日程：2月16日  
会場：厚真ドーム

【4年以下男子の部】  
第3位 百目木 来 杜さん (鶴川中央小4年)  
三上期 央さん (鶴川中央小4年)  
※学年は大会時



## 苫小牧市教育長杯争奪 第38回苫小牧地区中学校団体対抗ソフトテニス大会

日程：4月13日  
会場：苫小牧市宮緑ヶ丘庭球場

【男子団体】  
第4位 鶴川中学校  
(チーム9名のうち出場6名)

【写真】  
後列左から 藤島真斗さん・友井勇晴さん・加藤陽紀さん  
西内舜敬さん・大崎蓉輝さん  
前列左から 畠山梨玖さん・加藤瀧慎さん・谷川空翔さん  
大沼陽向さん



## 第33回日胆柔道スポーツ少年団交流大会 兼第28回文部科学大臣旗争奪北整選抜少年柔道大会選考会

日程：4月14日  
会場：浦河ファミリースポーツセンター

【個人戦 小学6年男子の部】  
準優勝 中島 雄皇さん (穂別小6年)  
【団体戦 小学高学年の部】  
第3位 中島 雄皇さん (穂別小6年)





## 恐竜のまちづくり最前線

パート 51



### むかわ町子ども化石くらぶ5月から開始します

むかわ町子ども化石くらぶ「ハドロキッズチーム」が、今年も5月12日から月1回程度の計7回開催します。「化石を楽しく科学して、将来の古生物学者への道をめざす」ことを目標に、町内外から46人の児童（2～6年生）が入会しました。

化石採集やクリーニング体験のほか、今年は「化石からわかることを学ぶ」をテーマに、アンモナイトの成長過程やむかわ竜（むかわ町穂別産）の年齢推定などを学習していくこととしています。活動内容は、随時ご報告できるように考えていますので楽しみに！



昨年度の活動の様子（上）化石の勉強をする会員児童（下）化石採集

### 「日本最古の真獣類化石」…につぼん恐竜協議会加盟市町の紹介

前は丹波篠山市宮田で発見されたトカゲ類化石のお話しをしましたが、今回は同じく宮田産で日本最古の真獣類（哺乳類）化石をご紹介します。2007年から2008年にかけて行われた発掘調査で、トカゲ類や角竜類の化石と共に小型哺乳類の下顎骨が複数見つかりました。その下顎骨の持ち主がササヤマミロス・カワイイ、現時点では日本最古の真獣類化石です。真獣類とはヒトも含めた哺乳類の現生種の内約9割が属する分類で、ササヤマミロス・カワイイは、言わば私たち人類の遠い親戚筋という事になります。身体の大きさは十二、三センチ、一見ネズミに似た外見をしていますが、ネズミとは全く別の哺乳類です。学名に小種名カワイイとついています。復元図や模型ではかなり凶暴な顔つきをしています。なお、小種名カワイイは「可愛い」ではなく、丹波篠山市在住の霊長類学者河合雅雄氏にちなんでつけられました。



ササヤマミロス・カワイイの復元模型（下は拡大写真）

（丹波篠山市化石保護技術員 奥岸 明彦）

担当：中田 幸宏（地域おこし協力隊）

### 人々の動き

平成31年3月31日現在

- ▶人口 8,025人(▲53)
  - ▶男性 3,936人(▲22)
  - ▶女性 4,089人(▲31)
- ▶鶴川地区 5,451人(▲26)
- ▶穂別地区 2,574人(▲27)
- ▶世帯 4,164世帯(▲2)

※( )は前月比。住基法の改正により、外国人数を含みます。

平成31年3月1日～31日			
出生	6人	死亡	13人
転入	76人	転出	122人

### 交通死亡事故ゼロ日数

平成31年3月31日現在

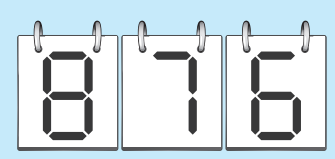

年間スローガン  
ストップ・ザ・交通事故  
～めざせ安全で安心な北海道～

