



真剣勝負

6月11日から17日まで、大相撲友綱部屋の合宿が町内で行われました。公開された朝稽古では、旭川市出身の旭大星関らが滝のような汗を流し、激しくぶつかる姿に圧倒されました。

また、稽古の合間を縫って穂別小学校や福祉施設を訪問したほか、振る舞いちゃんこ会も開催され、たくさんの町民と交流しました。

恐竜博2019 いよいよ開幕!

[日 時] 7月13日(土)~10月14日(月・祝)
午前9時~午後5時(金曜・土曜は午後8時まで)
[会 場] 国立科学博物館(東京・上野公園)
[当日券] 一般・大学生:1,600円/小・中・高校生:600円
※博物館には休館日が設定されています。
公式サイトでご確認ください。 <https://dino2019.jp/>



むかわ竜(むかわ町穂別産)全身骨格レプリカ

【見どころ】

恐竜博2019では恐竜研究の歴史を国内外の重要標本とともに振り返ります。むかわ町からは日本の恐竜研究史上最大の発見ともいわれる「むかわ竜」をはじめモササウルス類など穂別産の海棲は虫類化石と、世界最大のティラノサウルス「スコッティ」のレプリカが展示されます(いずれもむかわ町穂別博物館所蔵)。東京にお出かけの際はぜひお立ち寄りください!

※町民の方には入場券をプレゼントいたします。

ご希望される場合は恐竜ワールド戦略室(☎:45-2118)までお問い合わせください。

「夏休み子ども科学電話相談」公開生放送 観覧者募集中!!

“恐竜”について知りたいこと、不思議に思っていることを会場で直接先生方に聞いてみよう!
東京の会場と結び、全国へ向けての公開生放送です。

[日 時] **8月4日(日)**
開場:午前9時20分 開演:午前9時45分 終演:午後0時10分

[会 場] **四季の館 たんぽぽホール**

[答えてくれる先生]



小林 快次
(北海道大学総合博物館 教授)

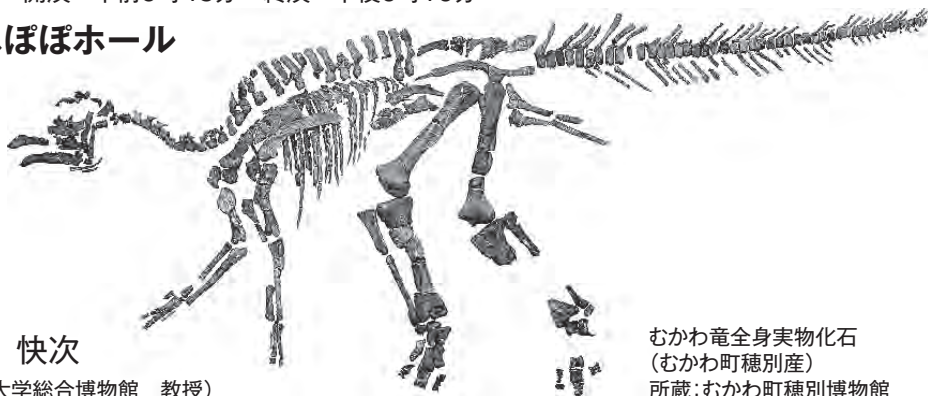

むかわ竜全身実物化石
(むかわ町穂別産)
所蔵:むかわ町穂別博物館

[参加方法] 観覧は無料ですが、入場整理券(1枚で4人まで入場可・1歳以上から人数に含む)が必要となります。NHKホームページの専用フォームからお申し込みください。

《NHK室蘭放送局ホームページ》<http://www.nhk.or.jp/muroran/>

[締め切り] 2019年7月16日(火)午後11時59分

[問い合わせ] NHK室蘭放送局 電話 0143-22-7271(平日 午前9時30分~午後6時)

第36回むかわ町穂別流送まつり

日程 7月20日(土)・21日(日) 場所 穂別ふれあい公園・穂別リバーサイドパーク

時間 20日…16:00~20:30 21日…9:00~15:00

●20日 ~前夜祭~

・穂別小学校ステージ発表 ・空手演武 ・よさこい演舞 ・ステージショー ・花火大会

●21日 ~本 祭~

・ほべつメロン市 ・丸太切り競技大会 ・全道人間流送競技大会 ・穂別高校ステージショー
・街おこしグループステージショー ・お楽しみ抽選会

★今回の流送まつりのイチオシ★

【お楽しみ抽選会】

今回のお楽しみ抽選会はなんと、一回きりのチャンス! 過去最高の豪華景品を取り揃え、21日の本祭フィナーレを飾ります。

●21日、流送競技終了後、会場内で有料にて販売(1枚200円)。1人5枚(1,000円)まで購入ができますので、是非ご購入ください。

※今回、ビール前売券による抽選はございませんので、ご了承ください。

【穂別高校ステージショー】

昨年より穂別高校の学校祭とコラボレーション! 素敵な衣装や踊り、吹奏楽でも会場を盛り上げていただきました。今年はどんなパフォーマンスを見せてくれるのか楽しみです!

●競技やステージイベントなど盛りだくさんのイベントとなりますので、会場にお越しいただき、穂別の夏と一緒に盛り上げましょう!

【その他】

○鶴川方面への無料送迎バスが運行されますので、ご利用ください。運行の時間については、町ホームページへの掲載及び新聞折込します。

○詳細は、町のホームページをご覧ください。実行委員会へお問い合わせください。

■ お問い合わせ ■

むかわ町穂別流送まつり
実行委員会事務局
(むかわ町観光協会)

☎0145(47)2480



サマージャンボ7億円
(1等5億円・前後賞各1億円合わせて)

サマージャンボミニ5,000万円
(1等3千万円・前後賞各1千万円合わせて)

この宝くじの収益金は市町村の明るく住みよいまちづくりに使われます。

7月2日(火)2種類同時発売! 発売期間 7/20~8/2
抽せん日 8/14

クーちゃん

公益財団法人 北海道市町村振興協会 各1枚 300円

平成30年北海道胆振東部地震による 義援金の配分状況について

平成30年北海道胆振東部地震における全国の方々からの心温まるご支援に感謝いたします。
平成31年5月31日現在の義援金の内訳は、町への義援金が178,097,009円、道から町への配分金額が479,700,000円となっています。

むかわ町では昨年12月から道と町の2つの配分基準に沿って、それぞれ申請手続きが完了している方に義援金の配分を行っています。

町税は納期限までに納めましょう！

固定資産税・国民健康保険税の第2期の納期限は、7月31日です。

納期限までに忘れずに納めてください。

納期限を過ぎて納付された場合、延滞金が発生する場合がありますので、注意してください。

■問い合わせ【本庁】町民生活課税務グループ ☎（42）2413

【支所】地域振興課町民グループ ☎（45）2112

町税の納付は便利な『口座振替』で！

○便利…納期ごとに金融機関などへお出かけいただく手間がなくなります。

○確実…うっかり納め忘れることがなくなります。

○安心…納税のために現金を持ち歩く必要がなくなります。

■問い合わせ【本庁】町民生活課税務グループ ☎（42）2413

【支所】地域振興課町民グループ ☎（45）2112

固定資産の届け出を忘れずに！

住宅等の固定資産税は、毎年1月1日時点の所有状況により課税されます。
新築や増改築、取り壊しをされた場合、または譲渡や売買などにより所有者が変更になった場合は、必ず届け出が必要です。

■問い合わせ【本庁】町民生活課税務グループ ☎（42）2413

【支所】地域振興課町民グループ ☎（45）2112

アパートの情報を願います

例年、町外からの転入希望者からアパートの問い合わせがあります。現在町のホームページには、掲載承諾を頂いた情報を掲載しておりますが、新たに掲載を希望されるアパート等がありましたら、情報の提供をお願いいたします。

- 住宅情報は、所有者による情報提供に限ります。
- 町は、情報提供のみの実施となります。
- 賃貸等の交渉及び契約については、町は直接関与しません。
- 情報提供いただいても、交渉及び契約とならない場合があります。ご了承ください。



■問い合わせ【本庁】産業振興課商工観光グループ ☎(42)2416

<国民健康被保険証と後期高齢者医療被保険者証の更新について>

令和元年度の国民健康保険被保険者証と後期高齢者医療被保険者証及び認定減額証、限度額認定証が更新されます。各証は7月下旬頃に郵送でお手元に届きますので、特に手続きの必要はありません。

- ※ 国民健康保険の減額認定証、限度額認定証は年度毎に各自で申請して頂く必要があります。
- ※ 国民健康保険に加入していないのに保険者証が届いた方はお手数ですが役場までご連絡下さい。

<国民健康保険加入・離脱の手続きはお済みですか？>

国民健康保険加入・離脱された方は、窓口で手続きが必要です。

- 国民健康保険に加入される方（職場の健康保険をやめた方など）
必要な物 職場の健康保険をやめた証明書(離脱証明書など)、印鑑
- 国民健康保険を喪失される方（職場の健康保険に入った方など）
必要な物 資格所得証明書もしくは職場の健康保険証、印鑑、国民健康保険の保険証

手続きがお済みでない方は、健康保険に切り替わった日から遡って保険料をお支払い頂く必要がありますので早めに手続きをお願いします。

申請窓口

本庁：町民生活課生活環境グループ 電話番号 (42) 2414
支所：地域振興課町民グループ 電話番号 (45) 2114

入札結果情報

※契約金額には消費税が含まれています

R1. 5. 23 入札

工事等名	契約金額
ほべつ道民の森公園災害復旧工事	24,300,000円
穂別地区 令和元年5月29日～令和元年9月30日	株式会社矢野電器
穂別ダム堆砂測量及び堤体変位測量業務	3,402,000円
穂別地区 令和元年5月29日～令和2年1月30日	三和航測株式会社 北海道支社
鶴川放課後子どもセンター複写機賃貸借	月額 16,632円
鶴川地区 令和元年7月1日～令和6年6月30日	ジョイフルショップ有限会社オオエ
各種ソフトウェアリース	月額 518,184円
両地区 令和元年7月1日～令和6年6月30日	ジョイフルショップ有限会社オオエ



コタエを出します

相談予約ダイヤル

すべての相談の相談料が

無料になりました。

0144-35-8373

平日 10:00～16:00(12:00～13:00を除く)
土曜 10:00～13:00

札幌弁護士会 苫小牧法律相談センター

令和2年度 むかわ町職員募集

採用職種

- (1) 一般事務職 若干名
- (2) 保健師 若干名
- (3) 保育士 若干名
- (4) 管理栄養士 若干名

試験の方法

- (1) 第1次試験（筆記）
教養・論文・適性試験等
- (2) 第2次試験（面接）
第1次試験合格者を対象に実施します。

第1次試験日及び場所

9月22日（日） 室蘭市中小企業センター

受験資格等

詳細については、町ホームページの「令和2年度むかわ町職員採用資格試験募集要項」をご覧ください。

受付期間

7月1日（月）から7月31日（水）までの
平日8時45分から17時30分までです。
※郵送の場合は、7月31日（水）消印有効

申込み及び問合せ

〒054-8660 勇払郡むかわ町美幸2丁目88番地
むかわ町役場 総務企画課 総務グループ
☎0145〔42〕2411

※持参する場合は、穂別総合支所 地域振興課 企画管理グループ（☎0145〔45〕2111）でも受け付けております。

令和2年度 胆振管内町等職員採用資格試験実施要綱

（令和2年度 胆振東部消防組合消防職員採用資格試験）

- ◆採用職種 消防職員（深夜業務を含む交代制勤務）
- ◆採用予定日 令和2年4月1日
- ◆勤務地 胆振東部消防組合管内（安平町、厚真町、むかわ町）
- ◆採用予定人員 若干名
- ◆受験資格
 - ①高等学校卒業（短大卒、専門学校卒を含む）で、平成7年4月2日以降に生まれた方（来春卒業見込みの方を含む）
 - ②普通自動車運転免許（AT限定不可）を有する方、又は、採用予定日までに取得できる方で、採用後、勤務署所在地に居住可能な方
 - ③消防職員として、職務遂行に必要な体格・体力を有し健康である方※ 次のいずれかに該当する人は受験できません。
 - ・日本の国籍を有しない者
 - ・成年被後見人及び被保佐人
 - ・禁固以上の刑に処せられその執行を終わるまで、又は、その執行を受けることがなくなるまでの者
 - ・当該地方公共団体において懲戒免職の処分を受け、当該処分の日から2年を経過しない者
 - ・日本国憲法施行の日以後において、日本国憲法、又は、その下に成立した政府を暴力で破壊することを主張する政党その他の団体を結成し、又は、これに加入した者
- ◆試験方法 胆振町村会の共同試験
 - 〈第1次試験〉 教養試験、作文試験、適性検査及び適性試験を行います。
 - 〈第2次試験〉 第1次試験合格者に対して面接試験を行います。（健康診断書提出）
- ◆試験日・会場及び合格発表
 - 〈第1次試験〉
 - ① 試験日 令和元年9月22日（日）
 - ② 試験会場 室蘭市中小企業センター
住所：室蘭市東町4丁目29番1号 ☎0143〔43〕3619
 - ③ 10月中旬（予定）、受験者本人へ通知します。
 - 〈第2次試験〉 第1次試験合格者へ合否発表時に文書通知します。
- ◆受験手続き及び受付期間
 - ①受験申込書 胆振東部消防組合消防本部・総務課に直接請求するか、胆振東部消防組合ホームページからダウンロードしてください。（<http://iburil19.sakura.ne.jp/>）
 - ②提出書類等
 - ・受験申込書 最近6ヶ月以内に無帽の上半身を写したもので、本人であると確認できる写真（縦4cm・横3cm）を貼ること
 - ・履歴書（市販のA4版用紙に自筆で記入し、受験申込書と同様に写真を貼ること）
 - ・卒業証明書（又は卒業見込み証明書）及び学業成績証明書（最終学校のもの）
 - ・自動車運転免許証の写し（取得者）
 - ・受験票送付用封筒（長形3号封筒に住所、氏名を記入し82円切手を貼ったもの）
 - ③受付期間
 - ・令和元年7月1日（月）～7月31日（水）
 - ・直接持参する場合は午前8時30分から午後5時15分までの平日に限り受付
 - ・郵送する場合は7月31日（水）の消印まで有効
 - ④問合せ・請求・申込み 胆振東部消防組合消防本部 総務課
〒059-1604 勇払郡厚真町錦町47番地の2 ☎0145〔26〕7100

令和元年度自衛官等採用試験について

自衛官等募集案内			
募集種目	応募資格	受付期間	試験日程等
自衛官候補生	18歳以上33歳未満の男女 (ただし、32歳の方は、苫小牧出張所にご連絡ください。) ※第2回試験については、高校生を除く。	第2回試験 7月8日(月)から 8月23日(金) (締切日必着) 第3回試験 7月8日(月)から 9月12日(木) (締切日必着)	第2回試験 8月29日(木)～8月31日(土) (女子は30日(金)・31日(土))のいずれか1日 第3回試験 9月25日(水)～9月30日(月) (女子は27日(金)・28日(土))のいずれか1日 ○筆記試験 ○口述試験 ○身体検査
一般曹候補生	18歳以上33歳未満の男女(ただし、32歳の方は、苫小牧出張所にご連絡ください。)	7月1日(月)から 9月6日(金) (締切日必着)	1次試験 試験日 9月20日(金)～22日(日)のうち指定する1日 ○筆記試験
航空学生	航空要員 18歳以上21歳未満の者 海上要員 18歳以上23歳未満の者	7月1日(月)から 9月6日(金) (締切日必着)	1次試験 試験日 9月16日(月) ○筆記試験 ○適性検査

※各種応募資格、受験手続き等詳しいことのお問い合わせは、自衛隊札幌地方協力本部苫小牧出張所まで(電話 0144(32)3725)

2019年度(第2回)北海道警察官採用試験情報

受付期間 7月1日(金)から8月20日(火)まで
 受験年齢 昭和62年4月2日から平成14年4月1日までに生まれた者
 試験区分 A区分～学校教育法による大学(短期大学を除く。)を卒業した者
 (2020年3月末日までに卒業見込みの者を含む。)
 B区分～A区分以外の者
 (高等学校在学中の者は、2020年3月末日までに卒業見込みの者を含む。)
 一次試験 9月16日(月・祝)
 試験会場 苫小牧警察署ほか
 問合せ先 苫小牧警察署警務課 ☎0144 [35] 0110 (内線211・214・256)

～夢、
今叶える
とき～

▼申込み・問い合わせ
 【本庁】建設水道課技術グループ
 ☎(42) 2427
 【支所】地域経済課建設グループ
 ☎(45) 2117

▼申込期限 7月16日(火)

【穂別地区】
 緑ヶ丘(1-16号・3LDK)
 柏南(3-11号・3LDK)
 柏南(5-27号・2LDK)
 双葉(1-4号・3LDK)
 富内中央(1-11号・3LDK)
 富内中央(2-6号・3LDK)
 栄(1-11号・3LDK)
 富内中央(特公賃)4-11号・3LDK
 富内中央(特公賃)4-12号・3LDK

【鶴川地区】
 松風(J-11号・2LDK)
 若草(1-11号・2DK)
 若草(17-4号・3DK)

公営住宅
 入居者募集中
 申込はお早めに!

気象災害から身を守るために気象台からの情報です

平成26年に広島市で発生した土砂災害や平成27年の関東・東北豪雨があり、道内においても平成28年には相次いで接近・上陸した台風等の大雨により各地で土砂災害、洪水害、浸水害など、大雨による災害に見舞われました。

このため、気象庁では、大雨などによる災害をさらに減らす取り組みとして、平成29年から新たな情報を提供しています。

1. 「警報級の可能性」(気象庁ホームページで公開中)

台風の接近時など、現在はさほど雨や風などが強くなくても、5日先までに警報を発表するような悪天が予測される場合には、警報発表の可能性を「高」と「中」の2段階に分けて発表します。また、色分けした図表を用いて一目で分かるようにしました。(図1)

いつ警報等が発表されてもスムーズに行動できるよう、あらかじめ心構えを高めておいていただくことが大切です。

警報級の可能性を見た防災担当の方で次の感想を持たれた方がいらっしゃいました。

心構えを持つことができた。危機感を持つことができた。夜間でもすぐに職員が参集できるようにした。夜間の登庁方法を考えることができた。

平成〇〇年10月4日17時00分 ××地方気象台発表
××県の警報級の可能性
 南部では、5日までの期間内に、大雨、暴風、波浪警報を発表する可能性が高い。

××県南部	警報級の可能性								
	4日		5日			6日	7日	8日	9日
	種別	明け方まで 18-6	朝～夜遅く 6-24						
大雨	[高]	[高]	-	-	-	-	-	[中]	
大雪	-	-	-	-	-	-	-	-	
暴風(暴風雪)	[高]	[高]	-	-	-	-	-	-	
波浪	[高]	[高]	-	-	-	-	-	-	

[高]:警報発表中、又は、警報を発表するような現象発生の可能性が高い状況。
 [中]:[高]ほど可能性は高くないが、警報を発表するような現象発生のある状況。

図1 5日先までの警報級の可能性を色分けした図表

2. 「危険度を色分けした時系列」(気象庁ホームページで公開中)

これまでは文章のみで発表されていた気象警報・注意報を、一目で分かるように、危険度を時間ごとに色分けした図表で示しました。

例えば、図2のように注意報は黄色、警報は赤、特別警報は紫など危険度が高まる時間帯を視覚的に分かりやすくしています。また、警報に切り替える可能性が高い注意報についても、通常の注意報と視覚的に区別できる表示にしています。これにより、気象警報・注意報で発表する危険度や切迫度が視覚的に分かり、自分の住んでいる地域に迫る危険の詳細を素早く把握できます。

これらの情報をご利用いただき、安全確保のための早めの行動をお願いします。

△△市	発表中の警報・注意報等の種別	今後の推移(□特別警報級 □警報級 □注意報級)										備考・関連する現象
		4日			5日				6日			
		15-18	18-21	21-24	0-3	3-6	6-9	9-12	12-15	15-18		
大雨	1時間最大雨量(ミリ)	40	50	70	110	110	70	50	30	30		
	(浸水害)											以後も注意報級 浸水警戒
洪水	(土砂災害)											以後も警報級 土砂災害警戒
	(洪水害)											以後も注意報級 氾濫
暴風	風向											
	風速(矢印、メートル)	陸上	10	15	20	50	50	30	18	15	12	以後も注意報級
波浪	波高(メートル)	海上	10	15	20	50	50	30	20	15	15	以後も注意報級
			4.0	6.0	8.0	11.0	11.0	6.0	6.0	4.0	3.0	うねり
高潮	潮位(メートル)		0.7	1.5	4.0	4.0	3.0	2.0	1.5			ピークは5日3時頃
雷												電巻

【各種別についての凡例】

- : 特別警報
- : 警報
- : 注意報
- : 今後特別警報に切り替える可能性が高い警報
- : 今後特別警報に切り替える可能性が高い注意報
- : 今後警報に切り替える可能性が高い注意報

図2 危険度が高まる時間帯を時系列に色分けした図表

受講しませんか

家畜商講習会のご案内

今年度も「家畜商講習会」が札幌市で行われます。
受講を希望される方は、受付期間内に関係書類の提出をお願いします。

- 1 開催日時 11月7日(木)～8日(金)
午前9時から午後5時20分まで
- 2 会場 北海道庁別館 地下1階 大会議室
(札幌市中央区北3条西7丁目)
- 3 講習事項及び講習時間
(1) 家畜の取引に関する法令 4時間
(2) 家畜の品種及び特徴 4時間
(3) 家畜の悪癖、機能障害及び疾病 6時間
- 4 対象者 家畜取引の業務に従事しようとする方
- 5 受付期間 7月1日(月)～9月30日(月)
- 6 提出先 鶴川地区の方は、むかわ町役場 産業振興課 農政グループまで
穂別地区の方は、穂別総合支所 地域経済課 産業グループまで
- 7 提出書類及び部数
(1) 受講願書(別記様式1) 正本及び副本各1部
・受講願書には正・副本とも所定規格の写真を貼付させてください。
・正本には、手数料として3,550円に相当する額面の北海道収入証紙を貼り付け、消印させてください。
(2) 講習時間の特例措置適用申請書(別記様式2)及び免許証(獣医師免許又は家畜人工授精師免許)の写し1部
※講習時間の特例措置を受ける者のみ
(3) 別記様式1及び別記様式2については、北海道のホームページ「北海道電子申請システム」から申請様式を入手してください。
- 8 問い合わせ 胆振総合振興局 産業振興部 農務課まで Tel 0143 (24) 9815 (直通)

胆振豊田郵便局の廃止についてー日本郵便株式会社北海道支社からのお知らせー

日本郵便株式会社北海道支社は、胆振豊田郵便局について、胆振東部地震(2018年9月発生)の影響により発生した施設の損傷、不具合及び局舎の老朽化などのため、2019年7月31日(水)をもって営業を終了し、廃止することといたします。お客さまにはご不便をおかけいたしますが、次のとおり近隣郵便局をご利用いただきますようお願いいたします。

- 穂別郵便局 【郵便】(平日)9:00～17:00 【貯金・保険】(平日)9:00～16:00
【ATM】(平日)8:45～18:00 (土)9:00～17:00 (日祝)9:00～14:00
- 似湾郵便局 【郵便】(平日)9:00～17:00 【貯金・保険】(平日)9:00～16:00
【ATM】(平日)8:45～18:00 (土)9:00～12:30



JR日高線の徐行運転に関するお知らせ



昨年の胆振東部地震により、線路がずれたり、路盤に歪みが生じたため、補修工事を行い、レールとマクラギを支える砂利などが十分に締め固まり、列車が通常の方法で走行可能となるまでの間、徐行運転(勇払～鶴川間)を行っておりましたが、このたび、徐行速度の向上が可能であることが確認できました。6月12日より通常時刻での運転(1分ほど遅れが生じる予定です)となりましたので、お知らせします。

- 変更前〔苫小牧5:40発→勇払5:51発→浜厚真6:01発→浜田浦(通過)→鶴川6:13着〕
- 変更後〔苫小牧**5:45**発→勇払**5:56**発→浜厚真**6:06**発→浜田浦(通過)→鶴川6:13着〕



鶴川・沙流川 ディール エル オー DMO 「ワクワクワクワク」 ニュース

★復興支援トートバッグ販売における寄付金の贈呈式★

昨年度、鶴川・沙流川DMO「ワクワクワクワク」～むかわ町・日高町・平取町～（以下、DMO）では、昨年9月6日に発生した北海道胆振東部地震に際し、多大なる被害を受けた地域を支援するためにチャリティーグッズを3町の観光協会が合同で企画し、各町観光協会協力のもと、DMOが中心となって制作・販売をしてみました。その販売金額から製造などに係る経費を除いた部分を寄付金として、むかわ町・日高町・平取町へ寄付することとなり、その贈呈式を5月30日（木）平取町役場において執り行いました。

トートバッグの販売数は606枚で、寄付金の総額は606,000円となり、各町へは202,000円ずつ寄付させていただきました。

寄付金の贈呈は、DMOの構成団体である各町観光協会会長及び事務局長から、各町長及び副町長へ贈呈いたしました。贈呈後、3町を代表して平取町の川上町長から、「皆さんの善意に感謝し、災害見舞金として有効に使わせていただきます。」とのコメントをいただきました。

6月1日（土）の北海道新聞苫小牧・日高版に記事が掲載されました。



【写真下】左から、むかわ町 渋谷副町長、平取町 川上町長、日高町 大鷹町長

【写真上】左から、むかわ町観光協会 富士会長、平取町観光協会 山口事務局長、日高町観光協会 神保会長

★DMO実施 2018年度来訪者アンケート調査分析結果について★

昨年度DMOでは、夏、秋、冬のシーズンにおいて、来訪者へのアンケート調査を実施しました。アンケート結果を公開しております。このアンケート結果はDMOのためだけでなく、地域の事業者様や行政によって活用されることが本来の目的でもあります。ぜひご活用ください！

◇アンケート結果はこちらから

鶴川・沙流川WAKUWAKU協議会ホームページの「お知らせ」からダウンロードできます。スマートフォンでも見ることができます。

鶴川・沙流川WAKUWAKU協議会

検索



QRコード

<お問合せ・連絡先>：平取町観光協会（〒055-0192 沙流郡平取町本町28）
（鶴川・沙流川地域連携DMO担当）新井 貞則 TEL 01457-3-7703
鶴川・沙流川WAKUWAKU 協議会ホームページ：http://mukawa-sarugawa-wakuwaku.jp/

おめでとうございます

旧穂別町立穂別小学校の元校長 三谷 和雄さん(88歳)が瑞宝双光章を受けられ、5月31日、長谷川教育長から伝達されました。

三谷さんは昭和25年8月に教員に採用され、以来、平成3年3月に穂別小学校を退職するまでの間、40年の永きにわたり、教育者として数々の功績を残されました。

特に、穂別小学校校長として着任間もなく新校舎建設に係る3ヶ年計画を策定し、住民・P T A・同窓会・教職員が一体となるよう学校内外の体制を整え、地域住民との確固たる信頼関係を築きました。

また、旧鷗川町立鷗川中学校 元校長 故 安倍 茂さん(87歳)が、生前の功績が称えられ、瑞宝双光章および正六位を叙されました。同じく5月31日、長谷川教育長から妻の久仁子さんに伝達されました。

安倍さんは昭和25年10月に教員として採用されてから、平成3年3月に鷗川中学校を退職するまでの40年間、他の教職員の先頭に立って、教育活動に尽力されました。

複式学級による学校経営に精力的に取り組み、当時珍しかったチーム・ティーチング理論を取り入れた教育を推し進め、へき地教育の基盤を築きました。



むかわ町穂別の相澤孝行さんは保護司として、平成16年6月から令和元年5月まで15年の長きにわたり、社会奉仕の精神をもって犯罪や非行のない明るい地域社会の実現に尽力した功績に対し、法務大臣より感謝状が贈呈されました。



善意

5月13日 株式会社小金澤組・ナラサキライン株式会社

地域貢献活動の一環として株式会社小金澤組、ナラサキライン株式会社の共同で四季の館前の花壇整備をしていただきました。ありがとうございます。



5月15日 (株)ワーカー北海道

社員17名で町道米原7号のゴミ拾いを行っていただきました。長時間にわたっての環境美化貢献活動に感謝します。

皆さんの善意により道路脇の新緑も輝きを増しました。



5月30日 有限会社ササキ産業

地域貢献の一貫として、(有)ササキ産業さんより、さくら認定こども園に折紙を寄贈していただきました。

教室に戻り、「何折る？何色が好き！」と園児達の賑やかな声で溢れていました。ありがとうございます。



5月28日 復興支援イベント 南こうせつさんがむかわ町へやってきた!

フォークシンガーの南こうせつさんがむかわ町を訪れ、道の駅「四季の館」研修室でミニライブを開きました。

南さんの姿を一目見ようと200人以上の町民が駆けつけ会場は熱気に包まれました。

大きな拍手の中、登場した南さんは大ヒット曲「神田川」や「北の旅人」「妹」などを披露。来場者は歌声の素晴らしさに酔いしれ、手拍子を合わせたり、懐かしそうに口ずさむ姿も見られました。また、南さんの軽妙なトークに会場は笑いに包まれ、楽しいひとときと元気を届けてくれました。



来場者と共に盛り上がる

6月1日 コープ未来(あした) の森づくり 植樹祭開催

むかわ町豊城地区の町有林で「コープ未来(あした)の森づくり事業」の植樹祭が行われ、組合員とその家族ら約80名が参加しました。

参加者は指導林家の方から植樹の説明を受けたあと、大人も子どもも協力しながらカラマツの苗木500本を丁寧に植えていきました。

午後からは、むかわ町産業会館に場所を移して木工体験を行い、参加者は小さな木の椅子づくり、まつぼっくりや木の枝を使って飾り物や表札など、思いおもいに作品を作り上げていました。

カラマツは30年ほどで伐期を迎え製材、集成材、建材などに加工され活用されます。



今回の植樹で北海道植栽本数10万本

6月3日 オリンピアンが種別小を訪問 児童とふれ合う

五輪出場経験者のオリンピックが、胆振東部地震で被災したむかわ、厚真、安平町を訪問しました。

穂別小学校(佐々木秀人校長)には、リュージュの小口貴久さんとボブスレーの松野真奈美さん、自転車の沖美穂さん、フィギュアスケートペアの高橋成美さんが来校しました。

オリンピックの4名は、児童たちの前で、オリンピックの話や質問に答えるなど終始にこやかに交流を楽しみました。

最後は全員で記念撮影とハイタッチでふれ合い思い出を作りました。



スポーツの素晴らしさを伝えるオリンピックの方々

6月3日 米作りを学ぶ 宮戸小で田植え体験

宮戸小学校(渡辺二夫校長)では、農業学習の一環として米作りを学ぶ田植え体験を行い、今年も斎藤哲成さんの田んぼの一部をお借りして「ゆめぴりか」の苗を植えました。

5、6年生は手早く正確に、1年生は慎重に、児童たちは大きく育つように心を込めて一株ずつ丁寧に苗を植えていました。

田植えを終えた児童は「みんなと一緒に貴重な田植えを楽しんできた」「上手に植えることができた」などと感想を述べました。

収穫した米は、学校行事などで食す予定です。秋の収穫が楽しみです。



心を込めて植えました

体育大会・運動会

5月25日の穂別中学校と鷺川中学校の体育大会を皮切りに、6月8日に穂別小学校、鷺川中央小学校、6月15日に宮戸小学校で運動会が行われました。

生徒、児童は、日頃の練習の成果を発揮し、競技や演技に取り組みました。

応援に駆けつけた家族や地域の人たちからは多くの歓声と拍手があがっていました。



鷺川中央小



鷺川中



鷺川中



鷺川中央小



鷺川中



穂別中



穂別中



穂別中



穂別小



穂別小



穂別小



穂別小



宮戸小



宮戸小



宮戸小

あなたは大丈夫？メタボリックシンドローム

◆メタボリックシンドロームはなぜ危険？

メタボリックシンドローム（通称メタボ）は、内臓脂肪が蓄積した状態です。内臓脂肪が高血圧や脂質異常症、高血糖をひきおこし、血管を傷つけ、動脈硬化の進行を加速させます。健康で若々しい血管を保つためにはメタボを予防・改善することが大切です。（図①）

メタボリックシンドロームの診断基準

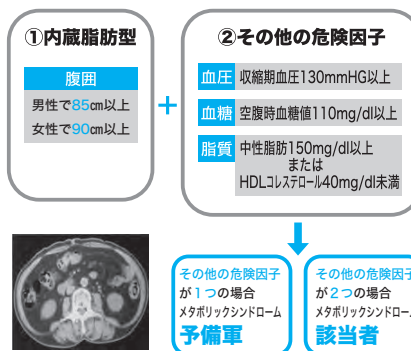

◆むかわ町の実態

むかわ町の特定健診受診者のメタボ該当者・予備軍の過去5年分の推移を見ると増加傾向です。また、メタボ判定基準の入り口となる腹囲の有所見者は、特に40～64歳の働き盛りの男性で急増しています。

メタボ該当者・予備軍の方は高血圧や脂質異常症、高血糖の有所見につながり、動脈硬化へ進行するリスクが高い状態です。ご自身の10年後をイメージしてみましょう。「このままだったらちょっとマズイかな・・・」と思った方、今ならきっとまだ間に合います。（グラフ①②）

むかわ町のメタボ該当者・予備群の推移

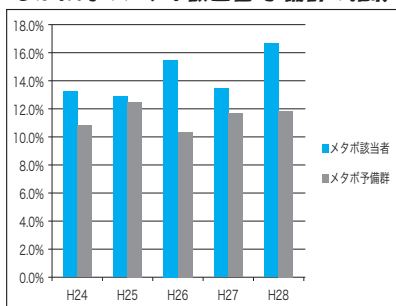

(グラフ①)

男性の腹囲85cm以上の割合の変化

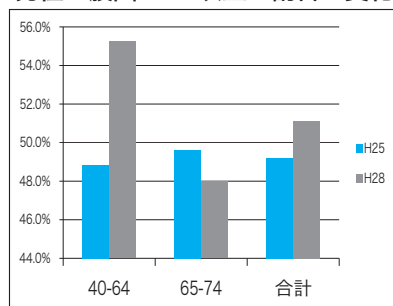

(グラフ②)

◆特定健診は40歳～74歳までのすべての人が対象です！

メタボから始まる動脈硬化は身体の内部で密かに進行します。メタボの状態や、高血圧、脂質異常症、高血糖の有所見は健診を受けると早く気づくことができます。

まずは、1年に1回健診を受け、早期発見に努めましょう。

むかわ町国民健康保険の方は、むかわ町で実施する①巡回ドック②対がん協会バスツアー③個別健診の3種類から選ぶことができます。随時申込受付中です。

むかわ町国民健康保険以外の方は職場で指定された健診機関で受診できます。

【問い合わせ】

<本庁> 健康福祉課保健介護グループ ☎ (42) 2415
 <支所> 地域振興課健康グループ ☎ (45) 3326

7月 健康カレンダー

予防接種を受ける方は、必ず医療機関に予約をしましょう。また、接種の際は必ず母子手帳を持参願います。

	事業名	対象名	鵜川地区		穂別地区	
			時	場	時	場
予防接種	B型肝炎予防接種	1歳未満児	毎週月・木曜日 13:15~14:15	鵜川厚生病院	毎週 水曜日 15:00~15:30	穂別診療所
	Hibワクチン接種 小児用肺炎球菌予防接種	2か月~5歳未満	毎週月・木曜日 13:15~14:15	鵜川厚生病院	毎週 水曜日 15:00~15:30	穂別診療所
	四種混合	3か月~7歳6か月未満	毎週月・木曜日 13:15~14:15	鵜川厚生病院	毎週 水曜日 15:00~15:30	穂別診療所
	不活化ポリオ接種	3か月~7歳6か月未満	毎週月・木曜日 13:15~14:15	鵜川厚生病院	毎週 月曜日 15:00~15:30	穂別診療所
	麻疹風疹混合予防接種	・12か月~24か月未満(第1期) ・来年度小学校入学予定者(第2期)	毎週月・木曜日 13:15~14:15	鵜川厚生病院	毎週 木曜日 15:00~15:30	穂別診療所
	水痘(水ぼうそう)予防接種	12か月~36か月未満	毎週月・木曜日 13:15~14:15	鵜川厚生病院	毎週 木曜日 15:00~15:30	穂別診療所
	日本脳炎予防接種	・平成21年10月2日以降に生まれた方 ・平成19年4月2日から平成21年10月1日までの間に生まれた方 ・平成19年4月1日以前に生まれた方で20歳未満の方	毎週月・木曜日 13:15~14:15	鵜川厚生病院 ※小学生以上は月~金(8:30~11:00)(13:15~15:00)の接種でも可。	毎週 火曜日 15:00~16:00	穂別診療所 ※日本脳炎以外は各曜日とも15時までに受付を済ませてください。
	子宮頸がん予防ワクチン	中学1年生~高校1年生相当の女性 ※現在、子宮頸がん予防ワクチンの接種を積極的にはお勧めしていません。接種に当たっては、有効性とリスクを理解した上で受けてください。	時間 内科診療時間内		毎週 火曜日 15:00~15:30	穂別診療所
	肺炎球菌予防接種(要事前予約)	今まで一度も肺炎球菌予防接種を受けたことのない方で ①H31年度内に65歳、70歳、75歳、80歳、85歳、90歳、95歳、100歳以上になる方 ②60歳~64歳で一定の障がいのある方 ③66歳以上で①に当てはまらない方 ※②、③で希望者は町に申込みが必要です。	場所 鵜川厚生病院		場 時 ○月・火曜日 13:00~16:00 ○水曜日 9:00~11:00 ○木・金曜日 9:00~11:00 13:00~16:00	
	検診・健診	骨粗しょう症検診	19歳以上の方(町に申込みが必要です)	時 場	内科診療時間内(要予約) 鵜川厚生病院	
エキノコックス症検診		小学校3年生以上で過去5年間エキノコックス症検診を受けていない方	時 場			火曜日以外の診療時間内 穂別診療所
乳幼児健診(7か月児はBCG接種)		4か月児・7か月児・12か月児・1歳6か月児・3歳児(※個別通知します)	時 場	次回は8/22(木)を予定しています		17日(水) 時間は通知します フッ素塗布 13:00~16:00 穂別ふれあい健康センター
幼児フッ素塗布		希望者	時 場	24日(水) 時間は通知します 四季の館		今年度は10/30(水)を予定しています
5歳児健診		5歳児(※個別通知します)	時 場			16日(火)18日(木) 時間は通知します 穂別ふれあい健康センター
特定健診結果報告会		※個別通知します	時 場			冬期は12/3~12/6を予定しています。事前の申し込みが必要です。
特定健診 集団健診		40歳以上のむかわ町国民健康保険に加入している方で、今年度特定健診を受診していない方(受診券をお持ちの方で受診券を利用して健診を受診していない方) 自己負担額:無料/事前予約が必要です。	時 場	1日(月)~5日(金) 個別通知します 漁村センター(1日)・四季の館(1日~5日) 希望者は事前に申し込みが必要です		
特定健診 個別健診	2月末までの受診が必要です	時 場	診療時間内 鵜川厚生病院		診療時間内 穂別診療所	
子育て支援	ふたばキッズ	2歳児(※個別通知します)	時 場	12日(金) 10:00~12:00 鵜川たんぼぼ		26日(金) 10:00~12:00 穂別きらり
	すくすく広場	就学前の親子(未就園児)	時 場	毎週 月~金曜日 9:30~11:30、13:00~16:00 ひかり認定こども園		
	あそぼうね(一般開放)	就学前の親子	時 場	毎週 金曜日 10:00~11:30(12日はお休みです) 発達支援センター鵜川たんぼぼ		
	おひさま広場	0歳~4歳未満の乳幼児をもつ親子	時 場	毎週 月~金 9:30~12:00、13:30~16:00 発達支援センター穂別きらり(旧学童保育側)		
ふれあい支援	ポパイサークル	こころの病の回復者等	時 場	11日(木) 10:00~12:00 介護予防センター		
	・ピンしゃん会 ・笑顔友の会 ・笑顔友の会OB会	65歳以上の希望者(希望者は要問い合わせ)	時 場	3・10・17・24・31日 10:00~12:00 【ピンしゃん会】介護予防センター		4・11・18・25日 10:00~12:00 【笑顔友の会】穂別ふれあい健康センター
			時 場			3・10・24日 10:00~12:00 【OB会】穂別ふれあい健康センター
	いろは塾(認知症予防教室)	65歳以上の希望者 ・事前申込みが必要 ・申込先:むーブ(☎47-7501)	時 場	5・12・19・26日 10:00~12:00 介護予防センター		2・9・16・23日 10:00~12:00 ふれあい健康センター事務室(歯科診療所横)
	いきいき料理教室	60歳以上の希望者(希望者は要問い合わせ)	時 場	30日(火)		10:00~12:00 穂別ふれあい健康センター

7月の健康案内



+医療機関の外来案内+

鷗川厚生病院 ☎(42)2033

(受付時間) 午前 8:30 ~ 11:30 午後 1:15 ~ 4:00

診療科 / 担当医師		月	火	水	木	金
内科・外科・総合診療科	午前	會川	會川	越智	會川	石川
		越智	石川	石川	越智	越智
	午後	予約越智	予約越智	予約會川	予約石川	予約會川
消化器内科	午前	休診	/	/	/	/
	午後					
リハビリテーション科	午後	/	王子整形	/	/	/
小児科	午前	北大小児科	/	/	北大小児科	/
	午後					
夜間診療(内科)		會川先生	毎週火曜日 17:00~18:30			

※ リハビリテーションは水・金、デイケアは月・火・木で実施しています。
 ※ 健診事業や医師の研修などにより、予定は変わることがあります。
 ※ 消化器内科は当分の間休診となります。これまで消化器内科で診療されていた方は引き続き内科にて診療を継続します。

穂別診療所 ☎(45)2121

(受付時間) 午前 8:45 ~ 11:00 午後 1:00 ~ 4:00

※水曜日午後からの受付は、午後3:30~6:30(夜間診療含む)

診療科		月	火	水	木	金
総合外来(内科・外科・小児科)	午前	夏目田中	夏目田中	夏目田中	夏目田中	夏目田中
	午後	交替制	交替制	田中(受付は午後3:30~)	交替制	交替制
整形外科		/	清田整形	/	/	/
夜間診療(水曜日) (総合外来)		/	/	夏目(受付は午後6:30まで)	/	/

※水曜日の午後診療は午後3時30分からで、引き続き夜間診療を行います。
 ※今週の予定を各日曜日に情報端末(TV電話)でお知らせします。
 ※担当医は、健診事業や医師の研修などにより変わる場合があります。ご了承ください。

苫小牧保健所 ☎0144(34)4168 ※事前に申し込みが必要です	
総合保健相談・医療相談	随時(祝祭日を除く月~金)
女性の健康相談(定例は事前予約)	定例 7月19日(金)、随時(祝祭日を除く月~金)
こころの健康相談(定例は事前予約)	定例 7月18日(木)、随時(祝祭日を除く月~金)
肝炎ウイルス検査(要事前予約)	7月2日(火)
骨髄バンク登録(要事前予約)	7月2日(火)、16日(火)
HTLV-1抗体検査(成人T細胞性白血病検査)(要事前予約)	7月16日(火)
HIV検査(エイズ相談)(要事前予約) 専用電話0144-35-7474	7月2日(火)、3日(水)、16日(火)



鷗川地区・いきいきふれあいサロン	介護予防センター	18日(木)	11:00~13:00
穂別地区・いきいきふれあいサロン	町民センター 第1・2会議室	5日(金)	11:00~13:00
鷗川断酒会例会	介護予防センター	2日(火)・16日(火)	18:30~20:30
生命の貯蓄体操	介護予防センター	2・4・9・11・16・23・25・30日	火曜日 9:30~ 木曜日 10:00~
ポレポレ笑いヨガクラブ	介護予防センター	毎月 第4土曜日	10:00~12:00

献血にご協力を

移動採血車「ひまわり」が来町します。多くの方からの献血のご協力をお願いします。
 なお、ご協力いただいた方には鷗川ライオンズクラブより粗品が進呈されます。

▲日 時 令和元年7月12日(金)

▲実施場所 町民センター 10:00~11:00 穂別高校 12:30~13:30
 旧農協店舗 14:00~15:00 穂別ふれあい健康センター 15:20~16:00

▲献血できる方 満16歳以上69歳までの方
 体重が男性45kg以上・女性40kg以上であること
 400mLの献血をお願いしています

▲問い合わせ 【支所】地域振興課 健康グループ ☎(45)3326

むかわ町地域包括支援センターです

「地域包括支援センターにご相談ください」

むかわ町では、鶴川・穂別両地区に地域包括支援センターを設置して、高齢者のみなさんが住み慣れた地域で、安心して住み続けられるよう支援を行っています。

地域包括支援センターでは、主任ケアマネジャー、保健師、社会福祉士などそれぞれが専門性を生かして業務にあたります。主な業務をご紹介します。

自立した生活を支援します（介護予防ケアマネジメント）

65歳以上の皆さんの心身の状態にあわせて介護予防や生活の支援をします

- ・介護予防サービスの調整（ケアプランの作成など）
- ・介護予防事業の実施
- ・生活支援事業の利用支援

<介護予防事業>

いろは塾・ピンしゃん会
笑顔友の会

<生活支援事業>

外出支援サービス・緊急
通報システム・配食サー
ビス・除雪サービスなど

さまざまな相談に応じます（総合相談支援）

高齢者やその家族、地域住民の方々からの生活上のさまざまな悩みに対応します。

たとえば…

- 「一人暮らしで生活に不安がある」
- 「最近物忘れがひどくなった」
- 「近所の高齢者を最近見かけないから心配だ」

高齢者の権利を守ります（権利擁護）

ケアマネジャーや民生委員、他の関係機関と連携して、虐待や消費者被害の早期発見と防止にあたります。

- 虐待の防止
- 悪徳商法の被害防止
- 成年後見制度利用の支援

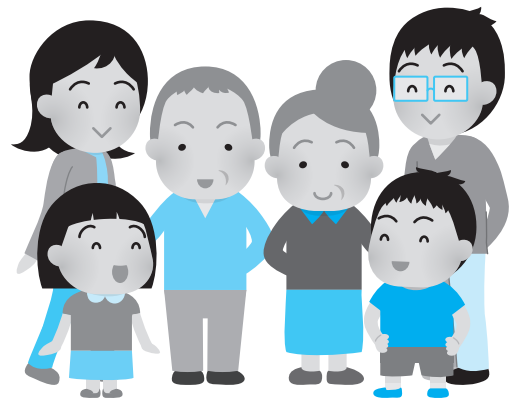

多方面から支援します（包括的・継続的ケアマネジメント）

適切なサービス提供と住みやすい地域づくりを支援します。

- 地域のケアマネジャーへの支援や助言
- 介護・福祉・保健・医療など関係機関との連携

【むかわ町地域包括支援センター】

【本庁】健康福祉課保健介護グループ ☎〔42〕2415 【支所】地域振興課健康グループ ☎〔45〕2065

家族介護者教室のご案内

むかわ町では介護をしているご家族への支援の一環として、「家族介護者教室」を開催しています。

今回は、鶴川慶寿苑から講師を招き、認知症についての講話や演習を交えた教室となっております。

ぜひ、ご参加ください。

対 象 在宅で介護をしている家族の方や、介護に関心のある方

内 容 講話 「認知症を正しく知ろう」
演習 「認知症の方への接し方を考えよう」

講 師 特別養護老人ホーム 胆振東部鶴川慶寿苑
業務副主任生活相談員 日野 雄太 氏

日 時 令和元年7月16日(火) 午後1時30分～3時

会 場 むかわ町介護予防センター
(四季の館東側・隣接の建物)

申し込み 7月9日(火)までに申し込みください。
※穂別地区からはバスで送迎します。
(出発 12時30分 穂別ふれあい健康センター前)

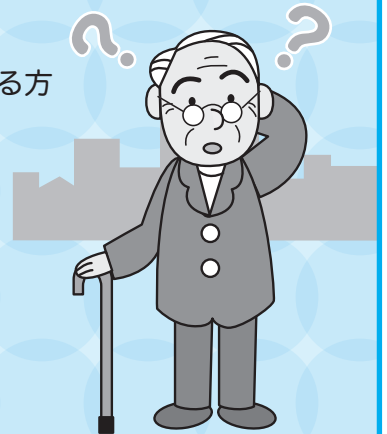

申し込み・問い合わせ先

鶴川地区～健康福祉課保健介護グループ (42-2415)
穂別地区～地域振興課健康グループ (45-2065)

高田法律事務所

— お気軽にご相談ください。 —

無料駐車場 完備!
○交通事故 ○借金問題 ○離婚 ○相続・遺言
○民事全般 ○不動産関連 ○労働問題 ○損害賠償
○債権回収 ○企業法務 その他



弁護士 高田 耕平

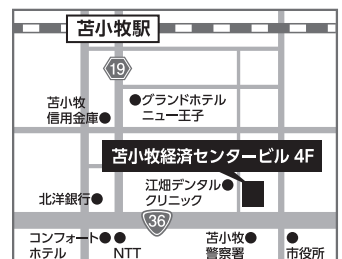

予約制 ☎ 0144-38-0114

【受付時間】平日9:00～17:30 (苦小牧商工会議所が目印)
苦小牧市表町1丁目1-13 苦小牧経済センタービル4階

生活リズムを整え、健やかな成長を…

むかわ町家庭教育等改善支援委員会

むかわ町家庭教育等改善支援委員会では、9年間にわたり、町内の小中学生の保護者の方を対象に生活実態アンケートを実施してきました。

この9年の間で、学校・家庭・地域が連携し取り組んできたことが、様々な場面で子どもたちの姿に成果として表れてきています。

しかし、全国学力・学習状況調査結果や北海道教育委員会リーフレット「時間の目安を決めて子どもの生活リズムを整える！」などから、本町の子どもの生活習慣には、もう少しの改善が必要と考えます。例えば、

○平成30年度全国学力・学習状況調査から

家庭学習の時間が1時間以上の割合

中学校3年生：全国（71%）に対し、本町（35%）

学校以外での読書の時間で、全くしないと回答した割合

小学校6年生：全国（19%）に対し、本町（35%）

○平成30年度むかわ町生活実態アンケート結果から

北海道教育委員会から「電子メディアにふれる時間は1日に2時間以内を目安に」と出されていますが、本町の小中学生は2時間以上が40%以上という結果です。

そこで、次のような時間の目安で、生活をより良くするためにお子さんと話し合ってみましょう。

☆家庭での学習時間 学年×10分+10分以上

小学校

第1学年 20分以上
第2学年 30分以上
第3学年 40分以上

第4学年 50分以上
第5学年 60分以上
第6学年 70分以上

中学校

第1学年 80分以上
第2学年 90分以上
第3学年 120分以上

☆電子メディアにふれる時間 1日合計2時間以内

※テレビやゲーム、インターネットや携帯電話など

☆読書をする時間 まずは1日10分以上

※家庭や図書館で読書をする時間

～できることから一歩ずつ～



集団予防接種によりB型肝炎ウイルスに持続感染された方へ 一人で悩まずに無料電話相談をご利用ください

B型肝炎訴訟（給付金請求）**無料電話相談**について

対象者

昭和16年7月2日～
昭和63年1月27日生まれ

※ご遺族の方も給付金請求できます

給付金

50万円～
3,600万円

※病態に応じて給付等の内容が異なります

弁護士費用

着手金・相談料 無料
成功報酬制

※訴訟実費別途

完全予約制 ☎

☎0120-013-621

〈ご予約〉平日 9:00～18:00
〈受付時間〉

実績

相談件数3,800件以上 給付金受領済み800件以上



弁護士法人 プレシャス総合法律会計事務所
弁護士 櫻庭亨一「あいば こういち」東京弁護士会所属 登録番号35029 東京都新宿区四谷4-3 福屋ビル6-A 【営業時間】平日 9:00～18:00

TEL 03-5363-6333
FAX 03-5363-6334

E-mail: info@precious-law.jp
http://precious-law.jp/

穂別図書館だより

《開館時間延長試行》

◆開館時間：9時30分～18時
◆期間：5月～9月

《絵本ライブ》

◆子どもから大人まで楽しめます。
上演時間は約30分です。
◆参加お待ちしています。

◆日時：7月20日(土)
午後2時～3時

◆主催：NPOふれあいほうむ

《講師》

◆講師：花田 睦子さん
(京都・えほん館代表)

◆対象：幼児から高齢者まで

◆参加料：無料

《図書館講座「藍染め体験」》

◆初めての方でも大丈夫！
藍染めに挑戦してみましよう！
◆お気軽にご参加ください。

◆日時：7月27日(土)

午前10時～12時

◆講師：三浦 玲さん

◆対象：幼児から

(幼児は保護者同伴)

◆持ち物：なし

◆参加料：無料

◆申込締切：7月24日(水)

《子ども読書ウィーク》

◆期間中、図書館で本を借りると
“むかわけっずポイントラリー”
ポイントひとつプレゼント！

◆期間：7月20日(土)

～31日(水)

《7月休館日》

◆1日(月)・8日(月)・16日(火)・
22日(月)・29日(月)

《移動図書館》

◆ケアハウス：18日(木) 12:30～

◆稲里地区：18日(木) 15:30～

◆富内地区：12日(金) 13:30～

◆和泉・仁和地区：19日(金) 13:30～

◆生田地区：19日(金) 15:30～

《蔵書検索》

◆穂別図書館とまなびランド図書
室の蔵書がインターネットで検
索できます。

◆穂別図書館を通じて、北海道立

◆図書館や、国立国会図書館の本

◆も利用できます。

◆詳細はお問い合わせください。

《問い合わせ》

◆むかわ町立穂別図書館
電話(45)2396

Koganezawa-STYLE

NEWグレード誕生
「わたしの暮らしにちょうどいい」

ケーブラッツ
K-PLATZ

基本設計にオプションを組み合わせる
手の届きやすいセミオーダープラン

販売価格
(税別)
¥1,990万～
+オプション

※バスは完成予想です

K-PLATZ(ケーブラッツ)物件概要 ●販売価格 / 1,990万円～(土地・消費税別) ●建築面積 / 48.86㎡(14.75坪) ●延床面積 / 1階46.38㎡(14坪) 2階46.38㎡(14坪) 合計92.76㎡(28坪) ●構造 / 木造在来軸組工法 ●取引形態 / 売主 ●売主 / 株式会社小金澤組(建設業許可北海道知事(特-23)届振61号 宅地建物取引業免許 届振(1)1007号) ●引渡先 / 相談の上 ※追加オプションによって価格及び仕様が変わる場合があります。

苫小牧「新モデルハウス」 7月 完成見学会開催

苫小牧市ウトナイ北5丁目940番24
K's Townウトナイ分譲地



完成見学会の詳細はウェブや
Facebookでお知らせいたします

Web

Facebook

わがふるさとに住む、しあわせ。

2020年
まで

「むかわ町の住宅ビルダー」として、マイホームの夢、かなえます。

はーとふる・ほーむ助成事業 指定業者

○新築工事費1,500万円以上で **120万円**

○子育て世代サポート 同居者1名 **10万円** (18才以下、就労者を除く)

※助成には規定がありますので、お問い合わせください。 <http://www.town.mukawa.lg.jp/3025.html> (むかわ町) をご覧ください。

ひとつと自然にやさしい家づくり

株式会社 **小金澤組** 住宅建築部

お問い合わせ **0144-33-6555** (担当：佐藤) 定休日：毎週水曜日、第2土・日曜日

□ 本店：〒054-0042 勇払郡むかわ町美幸1丁目85番1 TEL.0145-42-2100 FAX.0145-42-3344

□ 本社：〒053-0044 苫小牧市音羽町1丁目18番3号 TEL.0144-34-6277 FAX.0144-34-6500

建設業許可 北海道知事 特-28-般-28 第61号 / 一級建築士事務所 北海道知事(届)第548号 / 宅地建物取引業許可 北海道知事 届振(1)第1007号

カラフト経由ー穂別行 北東アジアと穂別を結ぶサンタン矛

今回は、穂別富内で出土した鉄矛についてご紹介いたします。写真の矛は、全長三十二cm、巾三cmの大きさで、両刃の刀身に鉄製の袋が装着されています。かなり腐食していますが、本来は、図のような形状であったと推定されます。

幕末、北海道を探険した松浦武四郎は、「北蝦夷ラロッコ・タライカ・スメレングル人好みて鎗を遣ひ、又此地にても種々古き鎗身を見る事有。是に金・銀・銅・真鍮等にて象嵌あるを見る。一種銅銚有。何れも袋銚にして鑄物と思はる。」として、カラフトのウィルタ民族等が図のような武器を使っていたと紹介しています。考古学では、このような武器のことを「サンタン矛」と呼称しています。写真二は、中標津町西竹から発見されたサンタン矛の一種です。木柄を差し込む袋の部分に銀象嵌が残っています。この他、アイヌ文化の著名な研究者である金田

一京助氏の資料集にも、同種の矛が紹介されています。

「サンタン」とは、ロシア極東部のアムール川下流域に居住した民族のことを示し、古くは、アイヌ語を経由して、日本の古文書に登場する「山丹」という言葉の語源になったと考えられています。十九世紀初頭、間宮林蔵の探険を通じて、サンタンーカラフトー北海道の道北地方を経由する、現地の実態が調査されました。この交易では、中国の清朝から下賜されたガラス玉や衣服など高価な品々を用意するアムール川下流域の人々に対して、カラフトや道北のアイヌ民族は、クロテンの毛皮等地元の産物をもって交易にのぞみ、入手した産物は北海道から本州へ運ばれました。このような交易のことを山丹交易と呼びます。

穂別富内で出土した鉄矛は、サンタン矛とよばれる武器の形状

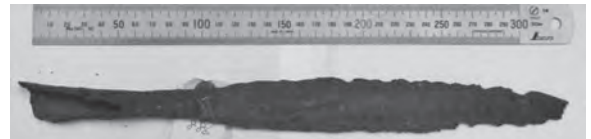

写真一 穂別富内出土の鉄矛



図 松浦武四郎が記録した鉄銚の図



写真二 銀象嵌の残る鉄銚（中標津町郷土館所蔵品）

に類似しており、山丹交易を介して大陸からもたらされた交易品であったと考えられます。松浦武四郎が見た鉄矛のような、金や銀で装飾されたきらびやかな宝物として、大切にされていたのかもしれない。

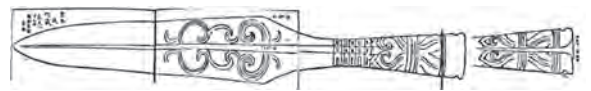
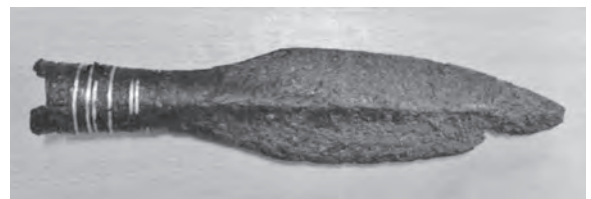
※象嵌：模様を刻み込んだ溝や孔に、金銀その他の材料をはめ込む技法のこと。

【参考資料】

穂別町「先史文化」『穂別町史』
昭和四十三年

【問合せ先】

生涯学習課社会教育グループ
☎(42)2487 学芸員 田代

松浦武四郎『東蝦夷日誌』（正宗敦夫『多汽志楼蝦夷日誌集』第三、日本古典全集刊行会、昭和三年より）
村上貞助（間宮林蔵述）『東鞆地方紀行』東洋文庫、平凡社、昭和六十二年
笹田朋孝『北海道における鉄文化の考古学的研究』平成二十五年
金田一京助『アイヌ芸術金工・漆器篇』昭和四十八年

短歌

待ちあたる雨降りつづきポットより
きゅうり十本畑におろす
(汐見) 佐々木 美智子

庭先の色とりどりの花の香に
誘はれ出でし紋白蝶は
(宮戸) 東 靖子

予期せぬ荷包丁二丁旅みやげ
われの名きざみて孫より届く
(美幸) 菊地 満代

原始林「むかわ支部」選

父植えし二十五年目の木蓮に
思いめぐらし眺めておりぬ
和子

褒めるでも貶すでもなく太陽は
それでも我を鼻扇して照る
福恵

あの角の家並みも消え運転の
記憶狂わす地震のあとに
譲一

【楽しくはうすの歌】

運動量足りないのだから甘いもの
食べなくなつた酢の物が好き
玲子

お菓子より砂糖たっぷり入れたコーヒ
飲むのが好きだ疲れがとれる
ゆり子

コリアにはエビセンが入らうぱりぱりと
やめられないカップエビセン
キヌエ

むかわ短歌会選

俳句

餌台を出入りの雀青葉光
美枝子

新樹光夫の一句のありありと
寿恵女

十葉の朝の湿りや予後の憂き
孝明

空を見る農夫芒種の雨を待ち
佳代子

木漏れ日の中の弁当青葉騒
芙美

ほべつ俳句会選

ブランダの雪がキラリ夕立後
逸馬

田水張る白雲二つ貼りつけて
慧舟

うぐいすの十八番の声届く
静子

抱卵の雉に見張られ野蕨掘る
敏子

春に音あらば少女の歌ふ声
由紀子

鶴川俳句会選

川柳

題名「令和」

二か月後大きな顔の令和かな

天皇の顔やとと最近置き換わり

上皇様その後ご無沙汰しています

(松風) 逸馬

お誕生日おめでとう！6月生まれのむかわっこ



笑って目が細くなるゆづこの笑顔が
大好きだよ！のびのびと元気に育つて
ね！これからもよろしくね！
父ちゃん・母ちゃんより

H29
6.13生

みやざき けいと
宮崎 結翔 ちゃん

ふるさと納税(寄附)
ありがとうございます

温かいご厚志に感謝するとともに、趣意に沿うよう活用させていただきます。

寄附件数・寄附金額
(5月1日～5月31日)
85件 1,840,000円

2019年度累計
148件 3,150,000円

タンチョウ 110番

タンチョウに近づく人がいたり、タンチョウが大きな声で何回も鳴いたり、何か気になることがあれば連絡をお願いします。



「昨年、親子の7月のようす」

【連絡先】

- ・むかわ町役場
(産業振興課林務水産G)
☎0145-42-2418
- ・木村 (鳥獣保護員)
☎090-2691-9450
- ・小山内
(ネイチャー研究会 in むかわ)
☎090-6699-7989

「厳しい自然の中で」

今年のヒナは、5月9日から10日にかけて卵からかえったようでした。5月20日までヒナが1羽確認されていましたが、5月21日の暴風雨の後、22日の観察では巣のまわりにタンチョウの姿はなく、別の場所で見つけた2羽のタンチョウもすぐに飛び去ったため、これが親かどうかは分かりませんでした。その後も宮戸、豊城、曙で2羽の成鳥は確認されているものの、巣の近くでは姿はありません。今年のヒナは死んでしまったようです。残念ですが、これも自然の厳しさなのです。

〔公財〕日本野鳥の会 鶴居伊藤タンチョウサンクチュアリ

原田 修

むかわのタンチョウを守るために ④

きょうりー

池田 柚風さんの作品

紙面、一杯に運腕のびやかな作品となりました。

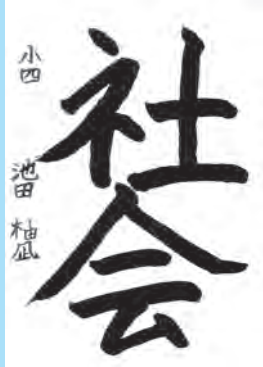

久保田評

肉海 大翔さんの作品

中学生になって字も明るくリズムよくなりましたね。これからの強い線が書けるように頑張りますよ。



佐々木千翠評

中島 愛さんの作品

素直な運筆、暖かい仲間を思わせる好感の作品です。

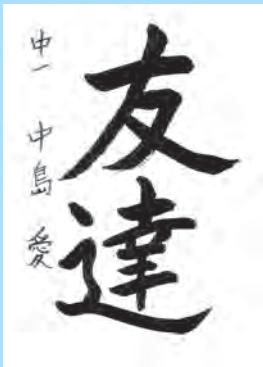

久保田評

北村 彩心さんの作品

丁寧に書き誠実さを感じます。明るく豊かに力強く学びましょう。

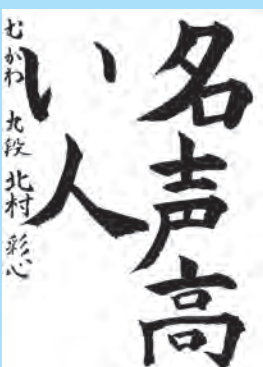

佐々木千翠評

Full-Contact Challenge Hokkaido 2019

日程：4月14日(日)
会場：北海道立総合体育センター北海きたえーる

【中学生女子軽量級(43kg 未満)】
優勝 阿部 リノアさん(鷗川中3年)

※11月に開催される第13回JKJO全日本ジュニア空手道選手権大会の出場権を獲得



第21回極Cup'19北海道空手道選手権大会

日程：5月19日(日)
会場：千歳開基記念総合武道館

【中学生2・3年男子(60kg 以上)】
準優勝 友井 勇晴さん(鷗川中3年)
【中学生女子(50kg 未満)】
優勝 阿部 リノアさん(鷗川中3年)



第8回東胆振中学校夏季ソフトテニス競技大会

日程：6月9日(日)
会場：苫小牧市緑ヶ丘庭球場

【個人戦 男子】
優勝 加藤 陽紀さん(鷗川中3年)
西内 舜敬さん(鷗川中3年)

【個人戦 女子】
第10位 阿部 リノアさん(鷗川中3年)
小金澤 朱里さん(鷗川中3年)
第12位 笹村 幸穂さん(鷗川中3年)
川奈野 羽和さん(鷗川中3年)

※7月6・7日に開催される胆振大会に出場



加藤さん 西内さん



小金澤さん 阿部さん 川奈野さん 笹村さん

むかわ町少年の主張大会

日程：6月5日(水) 会場：穂別中学校体育館

【最優秀賞】 『乗りこえるべき経験と問題』
塚原 凜果さん(鷗川中3年)

【優秀賞】 『日常』
松本 滉平さん(鷗川中3年)

【審査員特別賞】 『努力に必要なもの』
渋谷 凜さん(鷗川中3年)

【奨励賞】 『挨拶の大切さ』
後藤 睦希さん(穂別中3年)

【奨励賞】 『いじめについて』
加藤 凜さん(穂別中3年)

【奨励賞】 『邪念』
結城 乃彩さん(穂別中2年)

※最優秀賞を受賞した塚原凜果さんは、7月19日(金)に室蘭市で行われる「令和元年度少年の主張大会胆振地区大会」に、むかわ町代表として出場します。



結城さん 加藤さん 渋谷さん 塚原さん 松本さん 後藤さん



恐竜のまちづくり最前線

パート 53



「恐竜博 2019」へ町内児童が派遣団として学びに行きます!

国立科学博物館で開催される「恐竜博2019」に、町内の3小学校（鷗川中央、宮戸、穂別）から作文審査で選ばれた児童20名が派遣団として上京します。むかわ竜（穂別産）など出展される町内産の化石をはじめとして、自然科学に関する内容を学びます。

7月12日は、開会式と内覧会に出席し、恐竜博2019を見学します。翌13日は国立科学博物館内で、グループごとに決めたテーマに沿って自由研究をします。派遣団として2日間の成果をどのようにまとめるか、ご期待ください!



穂別産の化石が大きなイベントで展示される貴重な機会に、多くを学ぶことができるでしょう。

2019夏期特別展「恐竜の卵の秘密」開催…につぼん恐竜協議会加盟市町の紹介

モンゴルのゴビ砂漠で世界初の恐竜の卵化石が発見されて、今年で96年目を迎えます。その間、卵化石の研究は進展し、分類法の確立や卵化石内部からの胚の発見、さらには恐竜の産卵や生態に関連した多くの成果が報告されています。

一方、丹波市山南町上滝に分布する篠山層群大山下層（丹波竜発見地）からは、これまでに5種類の卵殻化石が報告され、そのうち1種類は新卵属・新卵種のニッポノウーリトゥス・ラモーサスと命名されました。さらに、2015年から2016年にかけて、新たな地層からこれまでとは異なる種類の卵化石が密集して発見されたことを受け、2019年1月から3月にかけて、県立人と自然の博物館が本格的な発掘調査を実施しました。

本展では恐竜の卵化石の研究史に残るシチパチを中心として、恐竜の卵化石の謎に迫ります。また、卵化石の研究方法を紹介するとともに、これまでに篠山層群から発見された卵化石と、2019年1月～3月に丹波市内で実施された卵化石発掘調査の成果の一部も紹介します。

（協力：兵庫県丹波市産業経済部恐竜課）



担当：中田 幸宏（地域おこし協力隊）

人 の 動 き

令和元年 5月 31日現在

- ▶人口 8,033人 (▲16)
- ▶男性 3,937人 (▲9)
- ▶女性 4,096人 (▲7)
- ▶鷗川地区 5,466人 (▲8)
- ▶穂別地区 2,567人 (▲8)
- ▶世帯 4,183世帯 (▲3)

※()は前月比。住基法の改正により、外国人数を含みます。

令和元年 5月 1日～31日

出生	6人	死亡	9人
転入	16人	転出	29人

交通死亡事故ゼロ日数

令和元年 5月 31日現在

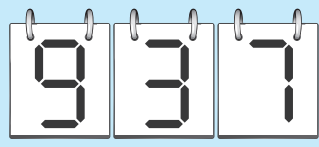

年間スローガン
ストップ・ザ・交通事故
～めざせ安全で安心な北海道～

