



令和二年  
むかわ町成人式  
たんぼぼホール  
14時開会

# 二十歳の門出、華やかに

1月12日にたんぼぼホールで開催された  
むかわ町成人式

# 祝 成人おめでとう



令和2年1月12日 むかわ町成人式

若い力とチャレンジ精神  
その先の未来へ！

1月12日、四季の館たんぽぽホールにて令和2年むかわ町成人式が行われ、出席した63人（対象者78人）の門出を祝いました。

式典では、主催者を代表して長谷川孝雄教育長が「皆さんのパワー溢れる大きな力を町のために存分発揮していただきたい」と激励し、来賓の竹中喜之町長は「これから様々な道を歩む皆さんがふるさとむかわ町に心を寄せ大きな力となってくれることを楽しみにしています」と祝辞を述べました。

新成人を代表して、岩淵郁斗さんと宮崎真奈さんが記念品を受け取り、「どのような境遇に置かれてもふるさとを愛し、ONETEAMとなつてふるさととのさらなる発展に尽力する」と誓いの言葉を述べ、亀尾佳汰さんと川窪あやのさんが「大人として、社会人としての意識をしっかりと持ち一瞬一瞬を大切に、充実した毎日を送りたい」と晴れやかな表情で挨拶をしました。

式典終了後には、中学時代の写真や恩師からのビデオレターが放映され、会場は温かい雰囲気になりました。

記念講演では、「元氣アップ」をテーマとした講演・研修・講座を展開している「笑華尊塾」の塩谷隆治塾長がこれからの時代の生き方・働き方について講演しました。

最後は参加者全員で記念写真を撮り、会場は終始華やかさと笑顔が広がっていました。



会場には成人のお祝いとして、ストロベリーフィールドファーム様、兼正宮田商会様、花よし様より氷の彫刻（鳳凰・幅120センチ、高さ50センチ、重さ130キロ）を製作、寄贈していただきました。成人式に華を添えて頂きありがとうございます。



新成人挨拶の亀尾さんと川窪さん



誓いの言葉の岩淵さんと宮崎さん



講演する塩谷塾長



長谷川教育長



竹中町長





# PHOTO ALBUM



# むかわ町表彰式

## 令和元年度 むかわ町表彰式



## 永年の功績と善意に感謝

1月6日、四季の館で令和元年度むかわ町表彰式が行われ、竹中喜之町長から受賞者に表彰状が授与されました。竹中町長から敬意と感謝のことばがあり、小坂利政町議会議長が祝辞を述べました。受賞者を代表して佐藤守さんが謝辞を述べました。受賞おめでとうございます。

## 貢献表彰



### 自治貢献者

永年にわたりむかわ町議会議員として、町政の振興発展に貢献されました。

\* 佐藤 守さん(豊城)

栄誉ある賞を頂き心よりお礼申し上げます。むかわ町のために今後とも精進して参ります。



### 社会貢献者

永年にわたり保護司として、地域社会の浄化に貢献されました。

\* 前田 幸男さん(美幸)

保護司の活動を通じて、社会には多様性があり寛容が必要であることを学びました。



### 社会貢献者

永年にわたり交通安全指導員として、交通安全意識向上に貢献されました。

\* 加藤 初江さん(富内)

このたびの受賞ありがとうございます。家族地域の支えがあり30数年続けてこれました。



### 社会貢献者

永年にわたり消防団員として火災水防活動に尽力され、本町の防災推進に貢献されました。

\* 佐藤 仁祐さん(青葉)

身に余る表彰に心より感謝致します。今後も消防団の仲間と共に町の防災に努めて参ります。

### 自治貢献者

永年にわたりむかわ町農業委員として、本町農業の振興発展に貢献されました。

\* 小野寺 眞一さん(生田)



### 社会貢献者

永年にわたり消防団員として火災水防活動に尽力され、本町の防災推進に貢献されました。

\* 小松 妙子さん(穂別)

20年以上勤めてこられたのも周りの方々の協力があったおかげです。感謝しております。

### 社会貢献者

永年にわたり交通安全指導員として、交通安全意識向上に貢献されました。

\* 森本 修一さん(和泉)

### 社会貢献者

永年にわたり消防団員として火災水防活動に尽力され、本町の防災推進に貢献されました。

\* 明石 寿美さん(穂別)

## 善行表彰



### 寄附者

北海道胆振東部地震で被災した本町に、災害見舞金として多額の金品を寄附されました。

\* 小泉 芳人さん(千葉県千葉市)

懐かしい故郷より感謝状を戴けるとは有り難いことです。住みよいむかわに期待します。



### 寄附者

北海道胆振東部地震で被災した本町に、災害見舞金として多額の金品を寄附されました。

\* サッポロビール株式会社 様  
(東京都渋谷区)

表彰頂き誠に有難うございます。皆様の物心両面のご復興を心からお祈りいたします。



### 寄附者

北海道胆振東部地震で被災した本町に、災害見舞金として多額の金品を寄附されました。

\* 国際ロータリー第2510地区 様  
(札幌市)

希望あふれるむかわ、輝かしい未来を拓かれるむかわの町に共に頑張りましょう。

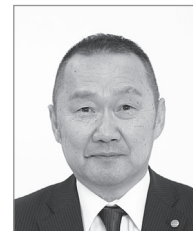

### 寄附者

北海道胆振東部地震で被災した本町に、災害見舞金として多額の金品を寄附されました。

\* 日本労働組合総連合会  
北海道連合会 様 (札幌市)

今後も「れんごう寄席」や「地産品購入」運動など、復興に協力させていただきます。



### 寄附者

北海道胆振東部地震で被災した本町に、災害見舞金として多額の金品を寄附されました。

\* 自治労北海道本部 様  
(札幌市)

くらしの場である地域の復興を願い、全国の自治労の仲間が応援しています。



### 寄附者

北海道胆振東部地震で被災した本町に、災害見舞金として多額の金品を寄附されました。

\* 国際ソロプチミスト  
アメリカ日本北リジョン 様  
(札幌市)

北海道・東北85クラブ1700名の思いを「国際ソロプチミスト号」に込め復興を祈ります。



### 寄附者

北海道胆振東部地震で被災した本町に、災害見舞金として多額の金品を寄附されました。

\* バンプージャパン株式会社 様  
(東京都千代田区)

表彰を頂きましてありがとうございます。今後とも皆様のお力になりたいと存じます。

# 『所得税』、『町・道民税(住民税)等』の申告がはじまります

申告は、皆さんが昨年1年間(1月～12月分)の所得を計算し、町・道民税などの額を決めるために行う大切な手続きです。事前に必要な書類を準備して期間内に申告をすませましょう。

## ○申告期間

令和2年2月17日(月)から令和2年3月16日(月)まで  
9時～12時/13時～17時まで(※土曜日・日曜日は除きます)  
※穂別地区は3月16日(月)12時まで

## ○申告場所

- ・鷗川地区：産業会館 第3会議室(2階)
- ・穂別地区：4会場 ※詳細は、別紙をご覧ください。

## ◇申告が必要な人は…

### ◎所得税の確定申告

- ① 不動産(家賃等)所得、事業所得、退職所得、山林所得、譲渡所得、一時所得、雑(年金等)所得などがある人で、これらの所得金額の合計額が基礎控除や扶養控除額などの所得控除の合計額を超える人
- ② 給与所得者で次に該当する人
  - ・前年中の給与収入金額が、2,000万円を超える人
  - ・1箇所から給与を受けている人で、給与所得及び退職所得以外の所得金額合計が、20万円を超える人
  - ・2箇所以上から給与を受けている人で、主たる給与の支払者以外の者からの支払いを受ける給与と、給与所得以外の所得金額合計が20万円を超える人
- ③ 年末調整が済んでいない給与がある人

### ◎町・道民税(住民税)の申告

令和2年1月1日現在、むかわ町内に住所がある人は原則として申告をしなければなりません。ただし、次に該当する人は申告の必要はありません。(②に該当する人でも、医療費控除や寄付金控除などを受けようとする場合は、申告が必要です)

- ① 所得税の確定申告をした人
- ② 年末調整済みの給与所得のみの人

### ◎国民健康保険税・後期高齢者医療保険料・介護保険料の申告

国民健康保険・後期高齢者医療保険・介護保険の加入者及び加入される方は、次の人を除き申告が必要です。

- ① 所得税の確定申告をした人
- ② 町・道民税(住民税)の申告をした人
- ③ 年末調整済みの給与所得のみの人

※前年中に収入のなかった人、収入が障害年金や遺族年金のみの方は、申告をすることにより、国民健康保険税・後期高齢者医療保険料の軽減措置を受けることができます。

## ◇所得税が還付されることも

前年中の医療費が基準額以上ある人、住宅ローン等を利用して新築や増改築をした人、災害や盗難などで住宅や家財に損害を受けた人、国や市町村などに寄付をした人、年末調整が済んでいない給与がある人、要支援・要介護認定者又はその扶養者などは、確定申告により所得税が還付される場合があります。

## ◆必要な持ち物

### ◎必ず必要なもの ～マイナンバー関連書類が「必須」となります！～

印鑑、マイナンバー確認書類（マイナンバーカード・個人番号通知カード）、身分証明書（運転免許証・健康保険証等）

### ◎各種控除等の確認に必要なもの

健康保険料・介護保険料の領収書、国民年金・生命保険・介護医療保険・地震保険払込証明書、医療費の明細書・領収書、寄付金受領証明書・前年の確定申告書の控、計算機など

### ◎不動産収入・事業収入のある人

売り上げ・仕入れ帳簿、経費の領収書

### ◎給与収入・公的年金収入の人

源泉徴収票

### ◎不動産・財産を売った人

売買契約書、売買に要した費用（登記に要した費用等）の領収書、取得のために要した費用（購入代金、登録免許税、不動産取得税等）の領収書など

### ◎住宅を新築・購入・増改築した人

家屋および土地の登記事項証明書、工事の請負契約書、売買契約書、住民票、借入金の年末残高等証明書、認定長期優良住宅の認定通知書（該当する人のみ）

## ◆今年度から新たに利用者識別番号が必要になります

確定申告をする際、16ケタの利用者識別番号が必要になります。取得済みの人は利用者識別番号が分かるものを持参して下さい。未取得の人は確定申告受付時に取得していただきます。なお、利用者識別番号はご自宅のパソコン等でe-Taxホームページより取得することもできます。

■問い合わせ 【本庁】 町民生活課税務グループ ☎ (42) 2413  
【支所】 地域振興課町民グループ ☎ (45) 2112

## 【穂別地区日程】

### ◆一般申告相談日

受付日	自治会名	受付時間	受付会場
2月17日(月)	仁和下・栄	10:00～12:00	仁和会館
	仁和上	13:30～15:30	
2月18日(火)	豊泉・和泉下・和泉上・豊田	9:30～11:30	穂別中央生活館
	平丘・安住・富内	14:00～16:00	富内銀河会館
2月20日(木)	双葉会	9:30～12:00	町民センター
	明穂会	13:30～16:00	
2月21日(金)	共和会	9:30～12:00	町民センター
	緑ヶ丘	13:30～16:00	
2月25日(火)	ニサナイ・中島・茂別・新興	9:30～12:00	町民センター
	キウス・隆農・稲里・長和	13:30～16:00	
2月26日(水)	柏会	9:30～12:00	町民センター
	氏名 あ～と 氏名 な～わ	13:30～16:00	
2月27日(木)	穂別市街白色申告（不動産・営業等）	9:30～12:00	町民センター
		13:30～16:00	

### ◆農業者税対策協議会の申告相談日

受付日	自治会名	受付時間	受付会場
3月2日(月)	栄・仁和下・仁和上	9:30～12:00	町民センター
		13:30～16:00	
3月3日(火)	和泉下・和泉上・豊田・新興・豊泉	9:30～12:00	町民センター
		13:30～16:00	
3月4日(水)	ニサナイ・茂別・中島・隆農・キウス	9:30～12:00	町民センター
		13:30～16:00	
3月5日(木)	稲里・平丘・安住・富内	9:30～12:00	町民センター
		13:30～16:00	
3月6日(金)	農業関係申告予備日	9:30～12:00	町民センター

# <税務署からのお知らせ>

## 【確定申告のお知らせ】

令和元年分の所得税及び復興特別所得税の申告相談及び申告書受付は、2月17日（月）から3月16日（月）までとなります。

確定申告書は、国税庁ホームページ（<https://www.nta.go.jp>）の「確定申告書等作成コーナー」で作成し、e-Tax（電子申告）をご利用ください。

申告相談会場等で発行された「ID・パスワード方式の届出完了通知」をお持ちの方は、スマートフォン等からe-Taxによる申告書等のデータ送信が可能です。

## 【消費税の課税事業者の方は区分経理が必要です】

軽減税率の対象品目の取引がある課税事業者の方は、日々の経理において、売上げや仕入れ（経費）を税率の異なるごとに区分して記帳する「区分経理」を行う必要があります。

また、課税事業者の方が、仕入税額控除の適用を受けるためには、区分経理をした帳簿及び区分記載請求書等の保存が必要です。

## 【申告相談会場開設期間等のお知らせ】

次のとおり申告相談会場を開設します。

会場及び駐車場は大変混雑しますので、公共交通機関をご利用の上、なるべくお早めにお越しください。

○申告相談会場 苫小牧市労働福祉センター（苫小牧市末広町1丁目15番7号）

○開設期間 令和2年2月17日（月）から令和2年3月16日（月）まで  
（土・日曜日・休祝日を除きます。）

○相談受付時間 午前9時から午後4時まで

※申告のご相談は、会場を開設する2月17日（月）以降にお越しください。

また、会場にお越しの際には、「前年の申告書控え」、確定申告に必要な書類及び印鑑をご持参ください。

※作成済みの確定申告書は、郵送等により税務署に提出してください。

※申告に関するご質問や必要書類のご確認などは、お電話でも問い合わせることができます。

### 問い合わせ

苫小牧税務署 〒053-0018 苫小牧市旭町3丁目4番17号  
☎0144-32-3165(自動音声でご案内します。)

## 町税は納期限までに 納めましょう！

3月2日は、固定資産税（第4期）、国民健康保険税（第9期）、介護保険料（第5期）、後期高齢者医療保険料（第5期）の納期限です。

納期限までに忘れずに納めてください。

納期限を過ぎて納付された場合、延滞金が発生する場合がありますので、注意してください。

### 問い合わせ

【本庁】町民生活課税務グループ ☎(42)2413  
【支所】地域振興課町民グループ ☎(45)2112

## 町税の納付は便利な 『口座振替』で！

○便利…納期ごとに金融機関などへお出かけ  
いただく手間がなくなります。

○確実…うっかり納め忘れることがなくなります。

○安心…納税のために現金を持ち歩く必要が  
なくなります。

### 問い合わせ

【本庁】町民生活課税務グループ ☎(42)2413  
【支所】地域振興課町民グループ ☎(45)2112



# 役場でマイナンバーカードを申請すると郵送で受け取れるようになります

マイナンバーカードの交付申請について、郵送やインターネットで行う「交付時来庁方式」に加え、申請者ご本人が役場窓口に来庁し交付申請を行う「申請時来庁方式」を実施しています。この場合、後日、本人限定受取郵便でカードが受け取れるようになります。

なお、これまでどおり郵便やインターネットによる申請も引き続き可能となっておりますので、ご都合に合わせてご利用ください。

申請後、受取までにおおむね1～2か月程度要しますので、お急ぎの方はお早めに手続きをお願いいたします。

## 役場窓口で申請する場合の注意点

- ・申請には申請者ご本人の来庁が必要です。（任意代理人による申請は不可）  
※15歳未満の方または成年被後見人の方は、必ず法定代理人が同行してください。
- ・設定に必要な暗証番号は申請時に窓口でお伺いします。  
※暗証番号はあらかじめ決めておくようお願いします  
マイナンバーカードを使用するための暗証番号 4桁（数字のみ）  
署名用電子証明書の暗証番号 6桁～16桁（英数字混在）
- ・マイナンバーカードは原則、申請者の住所地あてに本人限定受取郵便で郵送します。  
※受取の際は、本人確認書類の提示が必要となります。

## 持ち物

- ・通知カード（申請時に回収します）
- ・住民基本台帳カード（交付を受けている方のみ）
- ・顔写真（縦4.5cm、横3.5cm）  
※6か月以内に撮影したもので、正面、無帽、無背景のもの
- ・印鑑
- ・本人確認書類  
下記のA2点 又は A1点+B1点  
※通知カードを紛失されていない場合はA1点もしくはB2点でも可

A	官公署が発行した顔写真付きの本人確認資料 例：運転免許証、運転経歴証明書（交付年月日が平成24年4月1日以降のものに限る）、 旅券、住民基本台帳カード（顔写真付き）、身体障がい者手帳、精神障がい保健福祉手帳、 療育手帳、在留カード、特別永住者証明書、一時庇護許可書または仮滞在許可書
B	本人の氏名と住所、又は氏名と生年月日が確認できる資料 例：健康保険証、年金手帳、医療受給者証、介護保険証、社員証、学生証など

※15歳未満の方または成年被後見人の方に同行する法定代理人も同様に必要です

※持ち物等に不足等がある場合は、役場窓口で受付ができず、申請者ご本人が郵送やインターネットで申請いただくこととなります。あらかじめご了承ください。



コタエを  
出します

相談予約ダイヤル

すべての相談の相談料が

**無料に  
なりました。**

**0144-35-8373**  
平日 10:00～16:00（12:00～13:00を除く）  
土曜 10:00～13:00

札幌弁護士会 苫小牧法律相談センター

（有料広告）

## 確定申告会場でマイナンバーカード申請窓口を設置します

むかわ町で実施する確定申告会場において、マイナンバーカードの申請ができます。この期間は、マイナンバーカードの普及促進の一環として、申請窓口で顔写真の撮影（無料）も同時に行うことが可能です。

なお、申請受付は、待ち時間が長くなる場合があります。時間に余裕を持ってお越し下さい。

◎期間 令和2年2月17日（月）～令和2年3月16日（月）※土日祝日を除く

◎時間 9:00～17:00 ※12:00～13:00を除く

◎場所 確定申告会場（むかわ町産業会館、穂別町民センターほか）

◎持ち物 上記の持ち物（顔写真の持参は必要ありません）

【問い合わせ先】

むかわ町役場 町民生活課 生活環境グループ ☎(42)2414

穂別総合支所 地域振興課町民グループ ☎(45)2114

# 令和2年度 看護師養成修学資金貸付事業のお知らせ

むかわ町では、看護師として町立病院等に勤務しようとする方に対し、その修学に必要な資金を貸し付けする事業を行っています。将来看護師をめざし修学を予定している方は、以下の概要を確認の上、お気軽にお問い合わせください。

- 貸付対象者** 町内に住所があり(修学のため町外に住所を異動している場合を含む)、保健師助産師看護師法第21条の規定に基づく学校又は養成所に修学する者で、看護師免許を取得して町立病院等に勤務しようとする者(免許取得後3年以上の勤務が可能の場合に限ります)
- 貸付金額等** 月額5万円以内の範囲(無利子)
- 連帯保証人** 独立の生計を営む成年者2人(条件があります)
- 返還の免除** 町立病院等に貸付期間相当又は3年のいずれか長い期間勤務したときは、貸付金の返還を全額免除します。
- 返 還** 退学や町立病院等に勤務しないとき又は返還の事由に該当するときは、一括返還になります。
- 返還の猶予** 免許取得後、看護技術習得のため他の医療機関に一定期間勤務しているときは、貸付金の返還を猶予します。
- 申請手続等** 申請書等所定の書類提出が必要です。  
令和2年度新規で貸付を希望する方は、電話にて予めお問い合わせください。  
申請は、随時受付しますが、令和2年4月からの貸付希望は、4月上旬までに申請が必要です。  
現在本事業を利用している方で、引き続き貸付を希望する場合についても、改めて申請が必要です。
- 貸付決定等** 審査後決定し通知します。
- 申請及び問い合わせ** 【本庁】健康福祉課保健介護グループ ☎(42) 2415  
【支所】地域振興課健康グループ ☎(45) 3326



## 介護職員急募!

パート勤務

【資格】 不問

【給与】 861円～(経験に応じて変動有り)

【手当】 各資格手当有り、交通費(月30,000円まで)  
介護職員処遇改善金(年160,000円程度)  
※年3回に分け一時金として支給

【時間】 8:00～16:30(うち1時間休憩)  
その他、勤務時間に関しては相談可

【保険】 雇用、労災、健康、厚生

【休日】 土日完全休み、他盆休3日間、年始5日間  
祝日分は代休制度 年間120日程度

※正社員も随時募集しております。

### 【仕事のおおまかな内容】

デイサービスでの介護職員のお仕事です。  
具体的な作業として午前中はお風呂となります。  
ご自身で洗える方が多いので見守りと声かけが  
主な作業となります。午後からは食事の見守り、  
運動やレク等を行います。

※介護の仕事が初めての方も多数おります!  
子育て中のママさんも活躍されています!  
祝日働ける方大歓迎!

ご不明な点等あれば  
お気軽にお問い合わせ下さい!

医療法人社団  
誠医会

デイサービスたんぽぽ

勇払郡むかわ町美幸3丁目3-1

0145-42-5881

(有料広告)

# ～むかわ町の新しい民生委員児童委員をご紹介します。～

令和元年12月1日付けで次の皆さんが厚生労働大臣及び北海道知事から委嘱されました。地域に関わる福祉の身近な相談役です。心配ごとや悩みごとなどお気軽にご相談ください。

任期：令和元年12月1日～令和4年11月30日

## 鶴川地区民生児童委員

担当地区	氏名	住所
福住1・2	石田 節子	福住1丁目46番地
福住3・4	浅石 秋男	福住3丁目283番地
青葉・大原	舩田 信子	大原2丁目24番地
花園	小谷 一子	花園1丁目16番地
末広	森智 恵子	末広1丁目75番地
文京・大成	山下 紀美子	文京3丁目56番地
美幸1・2	川口 のり子	美幸1丁目71番地
美幸3・4	前田 和子	美幸4丁目43番地
松風	川内 優子	松風1丁目45番地
洋光	後藤 孝子	洋光51番地
若草・駒場	川瀬 登喜子	若草8番地
晴海・田浦	山谷 松美	田浦47番地3
二宮・豊城	田中 幸美	二宮391番地
春日・旭岡	大沼 孝司	春日75番地2
汐見1・2	新田 増美	汐見373番地3
汐見3・西山	近森 聖美	汐見588番地2
宮戸・曙	辻野 文子	宮戸962番地
米原・花岡	時田 精一	花岡312番地44
生田	今泉 賢	生田242番地19
旭岡1・キキンニ・有明	選考中	

## 穂別地区民生児童委員

担当地区	氏名	住所
仁和下	西尾 春江	穂別仁和473番地2
仁和上	布施 福松	穂別仁和439番地3
栄	清本 正敏	穂別栄40番地2
和泉	高橋 金正	穂別和泉245番地3
豊田	宮崎 晴美	穂別豊田28番地
双葉・新興	田口 ひふ美	穂別22番地6
明穂	阿部 勉	穂別78番地2
共和	笠原 良三	穂別58番地
柏(道々川側)	前田 敬子	穂別107番地12
柏(道々山側)	栗山 紀美枝	穂別69番地18
緑ヶ丘(道営団地側)	武田 隆治	穂別107番地2
緑ヶ丘(学校側)	兄後 久美子	穂別107番地64
ニサナイ・中島・隆農	中野 佳代子	穂別448番地5
茂別・キウス	土屋 典子	穂別199番地6
稲里・長和	大久保 文夫	穂別稲里2番地
平丘・安住	清川 三十四	穂別平丘14番地18
富内	本田 逸郎	穂別富内31番地1

## 主任児童委員

担当地区	氏名	住所
むかわ町全地区	佐々木 聡子	福住3丁目239番地
むかわ町全地区	玉根 尋子	福住1丁目59番地1
むかわ町全地区	三上 由起子	穂別107番地7

## おいしい野菜を作りませんか？ ～ふれあい農園利用者の募集のお知らせ～

むかわ町運動公園パークゴルフ場横に位置する、むかわ町ふれあい農園の令和2年度の利用につきましては、令和2年3月より募集を開始いたします。

詳細につきましては、3月広報であらためてお知らせいたします。

○区画～52区画(1区画面積：60㎡) 利用料金 5,170円

○申込先・問い合わせ

【むかわ町役場】産業振興課農政グループ(美幸2丁目88番地)

☎(42) 2 3 3 0(直通)

## 愛玩で家畜等を飼っている方は 報告が必至です！

家畜所有者は家畜伝染病予防法第12条の4に基づき、毎年2月1日時点の飼養頭羽数及び飼養衛生管理基準の遵守状況等を管轄の都道府県知事に報告することとなり、令和2年2月1日現在の飼養状況について取りまとめています。

つきましては、対象家畜を飼っている方は、2月28日までにご報告ください。

なお、昨年役場へ提出している方は別途郵送にて案内しております。

○対象者：むかわ町内で愛玩目的で家畜を飼っている方

○対象家畜：鶏、牛、鹿、めん羊、山羊、馬、豚、あひる、うずら、ぎじ、だちょう、ほろほろ鳥、七面鳥

○報告書類配布窓口

むかわ町役場 産業振興課 農政グループ ☎(42) 2 3 3 0

むかわ町役場穂別総合支所 地域経済課 産業グループ

☎(45) 2 1 1 6

ご不明な点がある方は窓口までお問い合わせください。

## むかわ町鈴木章記念事業による大学等進学奨励事業 令和元年度奨学金給付生の募集

### 1. 目的

保護者がむかわ町に在住する高校生に対して、勉学の助として奨学金を給付し、有用な人材を育成するものです。

### 2. 応募資格

町内の小中学校を卒業し、大学等(大学・短期大学(注1))に進学する者で、かつ、保護者が小中学校在籍時から引き続き町内に住所を有する者。

※注1：大学とは…修業年限が4年又は6年のもの

短期大学とは…修業年限が2年又は3年のもの

### 3. 募集期間

令和2年2月1日～3月16日まで

申請書は、むかわ町教育委員会窓口に着用しているほか、むかわ町HPからダウンロードすることも可能です。

### 4. 奨学金の額

大学に進学する者 20万円

短期大学に進学する者 10万円

### 5. 申請書の提出先

むかわ町教育委員会へ提出下さい。

### 6. お問い合わせ

むかわ町教育委員会

本庁窓口：生涯学習課学校教育グループ ☎(42) 2 4 8 4

総合支所窓口：教育振興室 ☎(45) 2 1 1 3

## 北海道森林管理局では国有林モニターを募集しています。

北海道森林管理局では、国民の皆様には国有林の役割や現状等をご理解いただくとともに、国民の幅広い意見を把握し、国有林野の管理経営に役立てるため、令和2・3年度の「国有林モニター」を次のとおり募集します。

【依頼期間】令和2年4月から令和4年3月まで(2年間)

【依頼内容】①国有林や森林・林業に関するアンケート調査への回答

②モニター会議への出席

③現地見学会への参加

※旅費・宿泊費については、国家公務員の旅費規定に基づき支給

【募集期間】令和2年2月21日(金)(必着)

【問い合わせ先等】応募方法など詳細については次のところにお問い合わせください。

〒064-8537 札幌市中央区宮の森3条7丁目70番

林野庁 北海道森林管理局企画課 国有林モニター担当

TEL: 011-622-5228

FAX: 011-622-5194

E-mail: h\_kikaku@maff.go.jp

# 寄附

令和元年12月26日  
 公益財団法人 コカ・コーラ教育・環境財団  
 (理事長 佐々木 康行 様)

北海道胆振東部地震により大きな被害を受けた本町に対し、青少年の生活復興と教育環境の整備を目的に車両1台を寄贈いただきました。ありがとうございました。

中型バス1台  
 ※鶴川地区スクールバス及びむかわ町多目的バス車両として使用します。



令和元年12月18日  
 「きぼうのプール」寄贈

北海道が進めている「木育」の取組の一環として、協賛企業や団体から提供いただいた資材を使用した木製玩具「きぼうのプール」をさくら認定こども園及び鶴川放課後子どもセンターに寄贈いただきました。



○協賛いただいた企業・団体様 (順不同・敬称略)

北海道森林組合連合会・農林中央金庫札幌支店、株式会社ジェイシービー、東日本高速道路株式会社北海道支社、3.11 SAPPORO SYMPO「9年目の3.11」実行委員会、株式会社良品計画 無印良品シエスタハコダテ、新札幌サンピアザ・デュオ、道新住まいと暮らしのフェア2019、東京農業大学林学等同窓会北海道支部

令和2年1月7日  
 有坂 町子 様

図書購入費として寄附の申出があり受納いたしました。温かいご厚志に感謝するとともに趣意に沿うよう活用させていただきます。

寄附金：50,000円

## 電源立地地域対策交付金で整備しました

令和元年度電源立地地域対策交付金事業により、町道美幸松風1号道路の整備を行いました。

電源立地地域対策交付金は、電源地域で行われる公共用施設整備や住民福祉の向上に資する事業に対して交付金を交付することで、発電用施設の設置に係る地元の理解促進などを図ることを目的としています。



【本庁】総務企画課政策推進グループ ☎ (42) 2469

簡単管理 全額非課税 掛金助成

退職金は、国の制度を賢く活用

中退共済制度  
 小企業  
 退職金

「中退共」で検索!

<http://chutaiyo.taisyokukin.go.jp/>



(独) 勤労者退職金共済機構  
 中小企業退職金共済事業本部  
 TEL (03) 6907-1234

## 入札結果情報

※契約金額には消費税が含まれています

### R1. 11. 28 入札

工事等名	契約金額
田浦地区田浦6線排水路整備工事	34,100,000円
鶴川地区 令和元年12月4日~令和2年3月20日 株式会社安藤土木	
花岡地区保育所災害復旧工事(外構)	6,270,000円
鶴川地区 令和元年12月4日~令和2年3月20日 有限会社高和重建	
ふれあい健康センター女子トイレ改修工事	1,419,000円
穂別地区 令和元年12月4日~令和2年2月28日 株式会社矢野電器	
むかわ町農業振興地域整備計画策定支援業務	1,518,000円
両地区 令和元年12月3日~令和2年3月31日 エオンデータシステム株式会社	

### R2. 1. 15 入札

工事等名	契約金額
鶴川地区農業基盤整備工事	7,920,000円
鶴川地区 令和2年1月22日~令和2年3月19日 有限会社丸重清川	
こごみ荘屋根改修工事	22,660,000円
鶴川地区 令和2年1月17日~令和2年3月17日 大橋建設	
四季の風冷房設備更新工事	27,500,000円
鶴川地区 令和2年1月22日~令和2年3月17日 株式会社米澤電気商会	
鶴川大橋水道添架管移設工事実施設計業務	8,050,000円
鶴川地区 令和2年1月22日~令和2年4月17日 東日本設計株式会社	
除細動器保守点検業務	年額 144,000円
穂別地区 令和2年1月20日~令和6年8月31日 株式会社常光小牧営業所	

### R1. 12. 24 入札

工事等名	契約金額
鶴川地区生活館新築工事実施設計業務	20,020,000円
鶴川地区 令和元年12月26日~令和2年3月20日 株式会社日本工房	

# 「むかわ竜」の新たな全身骨格(レプリカ)を製作するためのクラウドファンディング実施結果

町では、震災復興のシンボルである「むかわ竜」の新たな全身骨格(レプリカ)を製作するため、クラウドファンディングを活用して8月26日から12月24日の期間で全国から資金集めを行いました。

プロジェクトの詳細は下記 URL をご参照ください。

【クラウドファンディングサイト URL】 <https://a-port.asahi.com/projects/mukawakyoryu/>

## 最終的な支援状況

●集まった金額 10,897,500 円(目標金額 15,000,000 円 達成率 72%)

【支援者数】334

【個人からのご支援】312(3,000 円～ 300,000 円)、5,967,500 円

【企業等からのご支援】22(20,000 円～ 1,500,000 円)、4,930,000 円

- |                         |              |                 |
|-------------------------|--------------|-----------------|
| ●株式会社ドーコン 様             | ●株式会社龍建設工業 様 | ●五洋建設株式会社札幌支店 様 |
| ●和光技研株式会社 様             | ●株式会社小金澤組 様  | ●株式会社サンライズ 様    |
| ●北中央信用組合 様              | ●苫小牧信用金庫 様   | ●株式会社ワークム北海道 様  |
| ●苫小牧広域森林組合 様            | ● 鶴川漁業協同組合 様 | ● 鶴川農業協同組合 様    |
| ●とまこまい広域農業協同組合 様        | ●有限会社北高産業 様  | ●むかわ建設協会 様      |
| ●株式会社フェイス技研 様           | ●株式会社進興工業 様  | ●苫小牧穂別会 様       |
| ●一般社団法人むかわ町シルバー人材センター 様 | 及び同穂別支部 様    |                 |
| ●株式会社北海道ソーラーマネジメント 様    | ●岩倉建設株式会社 様  |                 |
- ※順不同

ご支援いただきまして、ありがとうございました。

新たに製作するレプリカ(3月完成予定)は、全国の博物館等で開催される恐竜展等に貸し出し、震災時の各種支援に対する感謝のシンボルとして、また町の魅力を全国に PR するため活用することを想定しています。

## 恐竜ワールド戦略室 ☎(45)2118

## Koganezawa-STYLE



## モデルハウス お譲りします

第1種換気 カラーマツ床材 全館暖房 BEシステム

アスファルト工事済み、カーテン付き

土地+建物

販売価格 **¥2,777万円**

敷地面積/238.40㎡(72.11坪) 延床面積/92.76㎡(28坪)

苫小牧市ウトナイ北5丁目940番24

現地地図は右記QRコードよりご確認ください



次世代住宅ポイント ▶ 家電や家具などと交換できる

2020年3月までのお引渡しで **30万ポイント**

K-PLATZ(ケーブラッツ)物件概要 ●販売価格/2,777万円(土地+建物+税) ●建築面積/48.86㎡(14.75坪) ●延床面積/1階46.38㎡(14坪) 2階46.38㎡(14坪) 合計92.76㎡(28坪) ●構造/木造在来軸組工法 ●断熱材/省エネルギー断熱 従来20分 ●水道/留南/スライド/1階2階共通 従来付 ●トイレ/トイレ小・大 ●トイレ ●バス ●洗面 ●浴室 ●キッチン ●食器洗い乾燥機 ●洗濯機 ●乾燥機 ●200% ●道路/公道18m・8m ●ガス/LPG個別方式 ●上下水道/苫小牧市管 ●電気/北海道電力 ●建築年月/2019年11月 ●取引態様/売主 ●売主/株式会社小金澤組(建設業許可北海道知事(特-28) 胆振61号) 宅地建物取引業免許 胆振(1)1007号) ●引き渡し/相談の上

わがふるさとに住む、しあわせ。

2020年  
まで

「むかわ町の住宅ビルダー」として、マイホームの夢、かなえます。

はーとふる。ほーむ助成事業 指定業者

○新築工事費1,500万円以上で **120万円**

○子育て世代サポート 同居者1名 **10万円** (18才以下、就労者を除く)

※助成には規定がありますので、お問い合わせください。また、<http://www.town.mukawa.lg.jp/3025.htm>(むかわ町)をご覧ください。



ひとと自然にやさしい家づくり

株式会社 **小金澤組**  
住宅建築部



web



facebook

お問い合わせ **0144-33-6555** (担当: 小林) 定休日: 毎週水曜日、第2土・日曜日

□ 本店: 〒054-0042 勇払郡むかわ町美幸1丁目85番1  
TEL.0145-42-2100 FAX.0145-42-3344

□ 本社: 〒053-0044 苫小牧市音羽町1丁目18番3号  
TEL.0144-34-6277 FAX.0144-34-6500

建設業許可 北海道知事 特-28-般-28 第61号/一級建築士事務所 北海道知事(胆)第548号/宅地建物取引業許可 北海道知事 胆振(1)第1007号

(有料広告)

## ヘルスアップ情報

### 「食塩を減らして若々しい血管を」

高血圧患者は約4,300万人いると推定されており、日本人の3人に1人は高血圧という状況です。これは現在の私たちの食生活で、食塩のとりすぎが影響していると考えられます。

#### 【むかわ町の食塩摂取量】

むかわ町の食塩摂取量は、全国と比べると、男性の摂取量は約1g程多くなっています。むかわ町が目指す食塩摂取目標量は8g未満ですが、全体では2g程多い状況です。(右図)

みなさんがご存知のとおり、食塩のとりすぎは高血圧につながり、動脈硬化を招いて血管の老化を促進します。血管は全身に栄養と酸素を運ぶパイプラインなので、血管が老化すると全身に影響が出ます。若々しい血管を守るためには、日々の食生活で減塩を意識しましょう。

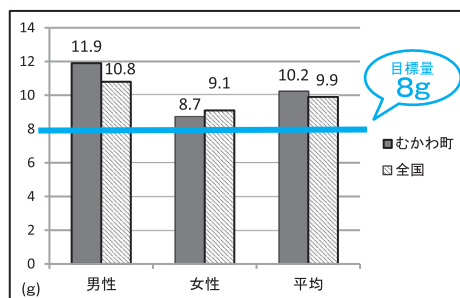

#### 【減塩のコツは「ちょっとずつ」減らす】

- ▶めん類の汁は飲み干さない  
スープを残すことで食塩摂取量を約2～4g減らすことができます。
- ▶みそ汁の回数を減らす  
みそ汁の1日の回数を1回減らすと食塩摂取量を約1g減らすことができます。
- ▶かけずにつける  
お刺身や揚げ物などにつけるしょうゆやソースの調味料は「かける」より「つける」ことで食塩摂取量を抑えられます。
- ▶塩蔵物の摂取を減らす  
漬物の1切れを小さめに切ったり、佃煮、塩辛、たらこ等は今より食べる量や回数を減らしましょう。
- ▶外食や市販の惣菜、レトルト食品はなるべく控える  
味付けが濃く塩分が高いため、1回量や利用回数に気をつけましょう。  
日々の食生活の中で、「ちょっとずつ」減らすことが1日数g程の塩分を減らすことにつながります。将来の健康のために薄味に慣れる食生活を心がけましょう。また、野菜を摂取することで塩分が体外に排出されるため、毎食摂取するようにしましょう。



#### 【忘れていませんか？】

むかわ町プレミアム付商品券の購入期限が  
**2月21日**までと迫っています！

すでに役場で申請済みの方には購入引換券を送付しております。購入引換券をお持ちの方は町内各郵便局にて購入できます。また、商品券の使用期限については**2月29日**までとなっており、期限を過ぎてしまうと使用出来ませんのでご注意ください。

問合せ先

【本庁】健康福祉課子育て福祉グループ ☎(42)2415

【支所】地域振興課町民グループ ☎(45)2114

真心こめて毎日ご奉仕価格

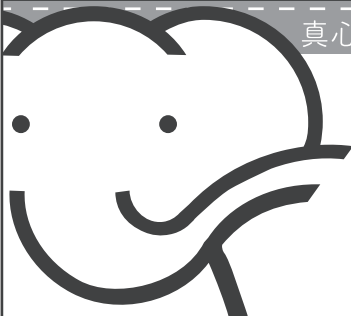

- ◆ 出産内祝い
- ◆ 全快祝い
- ◆ お歳暮
- ◆ 入進学内祝い
- ◆ 法要・記念品
- ◆ カタログギフト

贈り物の専門店 — ケーズデンキさんとなり —

**ダイトー** 苫小牧市新開町4丁目2-12  
☎ (0144) 53-0901

二百坪の売り場面積、豊富な品揃えでお待ちしております。



(有料広告)

# 2月 健康カレンダー

予防接種を受ける方は、必ず医療機関に予約をしましょう。また、接種の際は必ず母子手帳を持参願います。

予防接種

事業名	対象名	鵜川地区		穂別地区	
B型肝炎予防接種	1歳未満児	時 毎週 月・木曜日	13:15~14:15	時 毎週 水曜日	15:00~15:30
Hibワクチン接種 小児用肺炎球菌予防接種	2か月~5歳未満	時 毎週 月・木曜日	13:15~14:15	時 毎週 水曜日	15:00~15:30
四種混合	3か月~7歳6か月未満	時 毎週 月・木曜日	13:15~14:15	時 毎週 水曜日	15:00~15:30
不活化ポリオ接種	3か月~7歳6か月未満	時 毎週 月・木曜日	13:15~14:15	時 毎週 月曜日	15:00~15:30
麻疹風疹混合予防接種	・12か月~24か月未満(第1期) ・来年度小学校入学予定者(第2期)	時 毎週 月・木曜日	13:15~14:15	時 毎週 木曜日	15:00~15:30
水痘(水ぼうそう)予防接種	・12か月~36か月未満	時 毎週 月・木曜日	13:15~14:15	時 毎週 木曜日	15:00~15:30
日本脳炎予防接種	・平成21年10月2以降に生まれた方 ・平成19年4月2日から平成21年10月1までの間に生まれた方 ・平成19年4月1以前に生まれた方で20歳未満の方	時 毎週 月・木曜日	13:15~14:15	時 毎週 火曜日	15:00~16:00
子宮頸がん予防ワクチン	中学1年生~高校1年生相当の女性	時間 内科診療時間内 場所 鵜川厚生病院		時 毎週 火曜日	15:00~15:30
現在、子宮頸がん予防ワクチンの接種を積極的にはお勧めしていません。接種に当たっては、有効性とリスクを理解した上で受けてください。				場所 穂別診療所 (月)(火) 13:00~16:00 (水) 9:00~11:00 (木)(金) 9:00~11:00・13:00~16:00	
肺炎球菌予防接種 (要事前予約)	今まで一度も肺炎球菌予防接種を受けたことのない方で ①H31年度内に65歳、70歳、75歳、80歳、85歳、90歳、95歳、100歳以上になる方 ②60歳~64歳で一定の障がいのある方 ③66歳以上で①に当てはまらない方 ※②、③で希望者は町に申込みが必要です。				

検診・健診

骨粗しょう症検診	19歳以上の方(町に申込みが必要です)	時 内科診療時間内(要予約)	時 火曜日以外の診療時間内
エキノコックス症検診	小学校3年生以上で過去5年間エキノコックス症検診を受けていない方	時 20日(木) 時間は通知します フッ素塗布 9:30~15:30	時 火曜日以外の診療時間内 場所 穂別診療所
乳幼児健診 (7か月児はBCG接種)	4か月児・7か月児・12か月児・1歳6か月児・3歳児(※個別通知します)	時 20日(木) 時間は通知します 場所 四季の館	時 次回は3/4を予定しています。
幼児フッ素塗布	希望者	時 26日(水) 時間は通知します 場所 四季の館	時 今年度は終了しました。
特定健診 個別健診 2月末までの受診が必要です	40歳以上のむかわ町国民健康保険に加入している方で、今年度特定健診を受診していない方(受診券をお持ちの方で受診券を利用して健診を受診していない方) 自己負担額:無料 事前予約が必要です。	時 診療時間内 場所 鵜川厚生病院 予約は厚生病院(42-2033)	時 診療時間内 場所 穂別診療所 予約は穂別診療所(45-2121)
子宮がん・乳がん検診 ※希望者は予約が必要です。	子宮がん:20歳以上の女性で前年度受診していない方 乳がん:40歳以上の女性で前年度受診していない方	今年度の集団検診は終了しました。 受診希望の方は、個別検診またはバスツアー検診をお申し込みください。 申込み先(鵜川地区:42-2415)(穂別地区:45-3326)	

子育て支援

ふたばキッズ	2歳児(※個別通知します)	時 毎週 月~金 9:30~11:30, 13:00~16:00	時 今年度は終了しました。
すくすく広場	就学前の親子(未就園児)	時 毎週 金曜日 10:00~11:30	時 今年度は終了しました。
あそぼうね(一般開放)	就学前の親子	時 毎週 月~金曜日 9:30~12:00, 13:30~16:00	時 今年度は終了しました。
おひさま広場	0歳~4歳未満の乳幼児をもつ親子	時 毎週 月~金曜日 9:30~12:00, 13:30~16:00	時 今年度は終了しました。

ふれあい支援

・ポパイサークル	こころの病の回復者等	時 12日(水) 10:00~12:00 場所 介護予防センター	時 6・13・20・27日 10:00~12:00 場所 【笑顔友の会】穂別ふれあい健康センター
・ピンしゃん会 ・笑顔友の会 ・笑顔友の会OB会	65歳以上の希望者(希望者は要問い合わせ)	時 5・12・19・26日 10:00~12:00 場所 【ピンしゃん会】介護予防センター	時 5・12・19・26日 10:00~12:00 場所 【OB会】穂別ふれあい健康センター
いろは塾 (認知症予防教室)	65歳以上の希望者 ・事前申込みが必要 ・申込先:むーブ(47-7501)	時 6・13・28日 10:00~12:00 場所 介護予防センター	時 4・18日 10:00~12:00 場所 ふれあい健康センター事務室(歯科診療所横)
いきいき料理教室	60歳以上の希望者(希望者は要問い合わせ)	時 25日(火) 場所 穂別ふれあい健康センター	時 10:00~12:00

# 2月の健康案内



## +医療機関の外来案内+

### 鷗川厚生病院 ☎[42]2033

(受付時間) 午前 8:30 ~ 11:30 午後 1:15 ~ 4:00

診療科 / 担当医師		月	火	水	木	金
内科・総合診療科	午前	會川	會川	越智	會川	石川
	午後	越智	石川	石川	越智	越智
リハビリテーション科	午後	予約 越智	予約 越智	予約 會川	予約 石川	予約 會川
	午後		王子整形			
小児科	午前	北大 小児科			北大 小児科	
	午後					
夜間診療(内科)		會川先生	毎週火曜日 17:00~18:30			

※リハビリテーションは水・金、デイケアは月・火・木で実施しています。

※検診事業や医師の研修などにより、予定は変わることがあります。

※休診のお知らせ

2/10(月) 午前 會川先生の外来は休診です。

2/12(水) ~ 2/14(金) 午前 越智先生の外来は休診です。

2/25(火) 午前 石川院長の外来は休診です。

### 穂別診療所 ☎[45]2121

(受付時間) 午前 8:45 ~ 11:00 午後 1:00 ~ 4:00

※水曜日午後からの受付は、午後3:30~6:30(夜間診療含む)

診療科		月	火	水	木	金
総合外来 (内科・外科・小児科)	午前	夏目 田中	夏目 田中	夏目 田中	夏目 田中	夏目 田中
	午後	交替制	交替制	田中 (受付は午後 3:30~)	交替制	交替制
整形外科			清田 整形			
夜間診療 水曜日 (総合外来)				夏目 (受付は午後 6:30まで)		

※水曜日の午後診療は午後3時30分からで、引き続いて夜間診療を行います。

※今週の予定を各日曜日に情報端末(TV電話)でお知らせします。

苫小牧保健所の相談等案内 ☎ 0144 [34] 4168 ※事前に申し込みが必要です	
総合保健相談・医療相談	随時(祝祭日を除く月~金)
女性の健康相談(定例は事前予約)	定例 2月19日(水)、随時(祝祭日を除く月~金)
こころの健康相談(定例は事前予約)	2月20日(木)
肝炎ウイルス検査(要事前予約)	2月4日(火)
骨髄バンク登録(要事前予約)	2月4日(火)、18日(火)
HTLV-1抗体検査(成人T細胞性白血病検査) (要事前予約)	2月18日(火)
HIV検査(エイズ相談)(要事前予約) 専用電話 0144-35-7474	2月4日(火)、5日(水)、18日(火)



鷗川地区・いきいきふれあいサロン	介護予防センター	20日	11:00~13:00
鷗川断酒会例会	若草会館	4日・18日	18:30~20:30
生命の貯蓄体操	介護予防センター	4.6.13.18.25.27日	火曜日 9:30~ 木曜日 10:00~

## 高田法律事務所

— お気軽にご相談ください。 —

無料駐車場 完備!  
 ○交通事故 ○借金問題 ○離婚 ○相続・遺言  
 ○民事全般 ○不動産関連 ○労働問題 ○損害賠償  
 ○債権回収 ○企業法務 その他



弁護士 高田 耕平

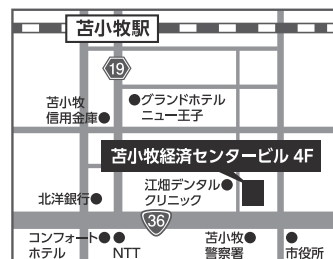

予約制 ☎ 0144-38-0114

【受付時間】平日 9:00~17:30 (苫小牧商工会議所が目印)  
 苫小牧市表町1丁目1-13 苫小牧経済センタービル4階

(有料広告)



# むかわ町地域包括支援センターです

## 『介護のお仕事』

高齢者の増加に伴い、介護を必要とする人が増えるなか、介護職員の重要性は高くなっています。介護職はきつくて大変と思われがちですが、魅力がありやりがいの大きい仕事です。

### 現 状

むかわ町には、入所施設や通所介護（デイサービス）、訪問介護（ホームヘルプサービス）や訪問リハビリテーション（デイケア）、居宅介護支援事業所や福祉用具貸与事業所等の介護事業所がありますが、介護職員不足が深刻な問題となっています。



### 魅 力

実際に働いている職員からは、

『なにかお手伝いをしたときに「ありがとう」と言ってもらえることがうれしい。』

『家族には言えないことを話してくれたり、頼ってくれるとやりがいを感じる。』

『利用者と話するのが楽しい。』等の魅力があげられています。

資格がなくてもできる仕事があり、知識や技術を身につけることで、資格を取得しキャリアアップすることも可能です。また、就労スタイルの選択肢もあり、子育て中でも家庭と仕事の両立が可能です。

### 町の取り組み

○介護従事者養成事業補助金…介護従事者の資格取得に伴う費用負担を町が一部を助成する制度です。

○介護の仕事PR…昨年はパンフレットの配布や介護のお仕事体験会を実施しました。今年以降も継続する予定です。

その他に介護人材育成等、町内の事業所等の意見も取り入れながら対策について準備しています。

【むかわ町地域包括支援センター】

【本庁（鶴川）】健康福祉課保健介護グループ ☎[42] 2415 【支所（穂別）】地域振興課健康グループ ☎[45] 2065

## 12月14日 穂別手をつなぐ親の会 学習交流会開催

穂別町民センターで「穂別手をつなぐ親の会」の学習交流会が開催され、町内外から、障がい者を抱える家族、福祉施設などで働く人たちが参加しました。

講師に一般社団法人北海道手をつなぐ育成会の佐藤春光会長を迎え、「地域で暮らし続けるために」と題して講演。

佐藤会長は、手をつなぐ親の会の歴史や現在の環境、障がい者支援の施策についてふれ「障がい者が住みやすい社会は人間にとって住みやすい社会。皆さんが一人でも多く障がい者に寄り添い、支援・助けあい、理解することが大切」と話しました。

参加者はメモを取るなど熱心に耳を傾けていました。



講演する佐藤会長

## 12月16日 穂別高・苫小牧西高吹奏楽部 息の合った演奏を披露

穂別高校と苫小牧西高校の吹奏楽部の「ジョイントコンサート2019」が穂別高校の体育館で開かれ、集まった穂別地区の認定こども園児、小中学生、高校生、地域住民に息の合った演奏を披露し、音楽の楽しさを伝えました。

2部構成の演奏会で、ディズニー曲やクリスマス曲などアンコールを含めた計8曲を披露。1部ではアイドルグループ嵐が歌う「ふるさと」の演奏で小中学生、高校生も参加し、会場全体で合唱しました。また、「ジングルベル」では、穂別高校のボランティア部がサンタクロースに扮してハンドベルを披露しました。

今年で6回目を迎える演奏会。穂別地区の子どもが一堂に集まり、音楽に触れる大切なイベントとして定着してきました。



会場全体で「ふるさと」を大合唱



一足早いクリスマスを届けました

## 12月18日 歳末警戒パトロール実施 町民の防災意識を高める

穂別地区で、年末に増加する犯罪を未然に防ぐことを目的に「歳末警戒パトロール」が実施されました。

むかわ町防犯協会のほか、町交通安全協会、各自治体、苫小牧警察署などから28名がパトロールに参加し、町の安心・安全の確保に努めました。

出発式で穂別総合支所の齊藤春樹支所長は、「住民が安心して安全に暮らせる町づくりの協力をお願いします」と挨拶。この後、参加者は3班に分かれ穂別市街地本通りを中心に沿道各戸、各商店を個別訪問し、防犯を呼びかけました。



各戸に啓発資料を配付し防犯を呼びかけました

公営住宅入居者募集中  
申込はお早めに！

【穂別地区】

緑ヶ丘(1-16号・3LDK)

緑ヶ丘(2-20号・2LDK)

緑ヶ丘(38-125号・1DK)

柏南(1-14号・3DK)

柏南(3-11号・3LDK)

柏南(5-27号・2LDK)

富内中央(1-11号・3LDK)

富内中央(2-16号・3LDK)

栄(1-11号・3LDK)

富内中央(特公賃)4-11号・3LDK

双葉中央(特公賃)2-13号・3LDK

双葉中央(特公賃)2-14号・3LDK

▼申込期限 2月17日(月)

▼申込み・問い合わせ

【本庁】建設水道課技術グループ

☎(42) 2427

【支所】地域経済課建設グループ

☎(45) 2117

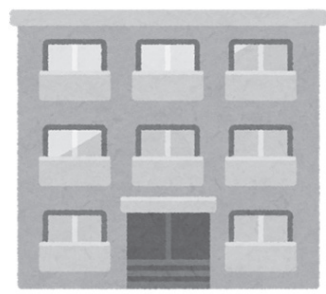

## 12月18日 むかわ老人クラブ連合会 演芸発表会で歌や踊り披露

むかわ町老人クラブ連合会が主催する「演芸発表会」が四季の館たんぼぼホールで開催されました。

開会式で藤岡孫一会長が「去年は震災の影響で開催できなかった分、今年には出演者も来場者もみなさんで楽しみましょう」と挨拶し、来賓の長谷川孝雄教育長は「本日はぜひとも2年間分の練習してきた成果を、自慢ののどを自慢の踊りを披露していただきたい」と挨拶しました。

ステージには、穂別4地区、鷓川6地区から10の単位クラブ会員総勢14名が出演しカラオケや踊りを披露し会場を盛り上げました。

また、被災地を元気づけようと日向ひょっとこ踊り北海道愛好会と考章民謡三絃会が特別出演し発表会に花を添えました。



はつらつと披露するみなさん

## 1月4日・5日 令和2年むかわ町 消防出初式

新春恒例の消防出初式が鷓川、穂別両地区で挙行政され、消防職員・団員が町民の安全と無事故、無火災、無災害を祈願し、分列行進や消防車両の行進を披露したほか、功労者30名（鷓川16名、穂別14名）を表彰しました。

4日に行われた鷓川消防出初式では、鷓川纏保存会員が防災防火を願い、伝統の「消防纏振り」を披露。会員たちの勇姿に式典参加者から大きな拍手がおくられました。

竹中町長は、胆振東部地震災害現場での防災活動が認められ、鷓川消防団と穂別消防団が防災功労者内閣総理大臣表彰を受けたことに対し敬意を表するとともに「本日の出初式を契機としてさらに町民の安全・安心のため、なお一層の研鑽と団結に期待します」と式辞を述べました。



鷓川地区



穂別地区

## 1月11日 一筆に心を込めて 第21回新春書き初め大会開催

鷓川書道連盟（佐々木俊一会長）が主催する「新春書き初め大会」が四季の館研修室で開催され、幼児から一般まで28人が参加しました。

「まつ」や「ひかり」「令和の夢」「虹のかけ橋」といった課題に挑戦。参加者はそれぞれの課題と向き合い、真剣な表情で一字一字丁寧に書き進めました。「おとし玉」を書き上げた船橋虎太郎くん（鷓川中央小3年）は「玉の点の位置やバランスが難しかったけど納得のいく1枚が書けてよかった」と話しました。

完成作品は各道場の先生方による審査が行われ、むかわ町長賞、むかわ町教育長賞、むかわ町文化協会賞、書道連盟会長賞が選ばれました。

（作品は広報23ページに掲載）



先生に手ほどきを受け、書と向き合う

## 「棒秤」

今回は、棒秤についてご紹介します。棒秤（棹秤ともいう）は、重さをはかる伝統的な計量器です。複雑な仕組みを必要としない棒秤は、耐久性と携帯性に優れ、昭和の頃まで様々な仕事の場面で使われました。その後、電子秤が登場するなど技術の進歩があり、棒秤の需要が大きく減少したため、棒秤を使う場面を見る機会は本場に少なくなりましたが、棒秤は現在でも製造されており、計量法に基づく定期検査制度の対象として取り扱われています。

【写真1】は、徳島県の大〇というメーカーが製造した棒秤です。目盛りの付いた棒、定量錘（おもり）、鈎（フック）、取皮（下げ緒）の4つの部品で構成されます。使い方はとても簡単です。取皮を持ち、鈎に重さをはかりたい物をひっかけ、定

量錘のひもを棒にかけて左右に動かし、棒のバランスをできる限り水平にあわせませす。棒がつり合った時の目盛りを読み取れば、はかりたい物の重さがわかる仕組みです。

棒秤の目盛りは、尺貫法で「ひょう量」と「かけ量」の2種類が記されています。かけ量はひょう量の2分の1です。尺貫法では、最小単位が1匁（3・75g）です。1匁を千倍して1貫（3・75kg）となります。

【写真1】の棒秤は、ひょう量6貫目、かけ量3貫目なので、最大22・5kgまではかることができます。1目盛りは、ひょう量側で25匁（93・75g）、かけ量側で10匁（37・5g）です。目盛りには、錐であけた小穴に銀などの白っぽい金属が埋め込まれ、1貫おきに分銅のマークが描かれています。取皮は2つ

あり、フックに近い方がひょう量用、手元に近い方がかけ量用です。取皮を持った時に都合がよいよう、目盛の見え方も工夫されています。定量錘は、必ず棒秤とセットになります。てこの原理を応用して目盛の位置を決めていますので、セットにならない異なるおもりを使うと正しくはられません。

【写真2】は、棒秤でパソコンの入ったカバンの重さをはかる様子です。1貫560匁のところまで釣り合いました。5・85kg相当です。ために、ダイヤル式小包秤で再測定をしたところ5・75kgとなり、100g程度の誤差がみられました。棒秤には、この他にも大小様々の大きさがあり、数グラムから100kg近い重量物をはかるものもあります。長時間持ち上げられない重量物をはかるときは、建物などに取り付けたフックに棒秤を吊り下げて使っていました。

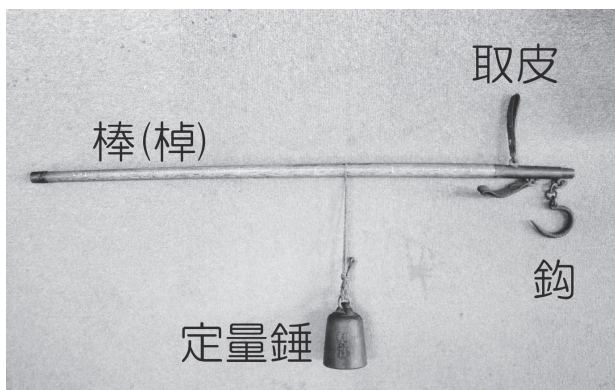

【写真1】棒秤



【写真2】棒秤でカバンの重さをはかる様子



## 穂別図書館

### 《冬のおはなし会》

読み聞かせ・ペープサートほか季節のおはなし会です。

◇日時：2月1日(土)

午前10時～11時

◇講師：中野佳代子さん

◇対象：幼児から

《展示「アイヌ文化にふれよう」》

アイヌ刺しゅう・文様作品や、絵

本・物語の本を展示します。

◇期間：2月1日(土)～29日(土)

《切り絵でアイヌ文様を作ろう！》

「アイヌ文化にふれよう」展示期間

中、折り紙を使って、アイヌ文様を作

ります。

お気軽にごどうぞ！

◇期間：2月1日(土)～29日(土)

◇持ち物：なし

◇参加料：無料

《胆振東部地震に関する資料を集め

ています》

穂別図書館では、胆振東部地震に

関する資料を集めています。

チラシや写真など一枚からでもかまいません。お手元に何かありましたら、お知らせください。

皆様のご協力をお願いいたします。

### 《2月休館日》

3日(月)10日(月)12日(水)

17日(月)25日(火)26日(水)

### 《移動図書館》

◇ケアハウス：20日(木)12時30分～

◇稲里地区：20日(木)15時30分～

◇富内郵便局：14日(金)13時30分～

◇和泉・仁和地区

：21日(金)13時30分～

◇生田地区：21日(金)15時30分～

移動図書館のご希望がありましたら、ご相談ください。

### 《蔵書検索》

穂別図書館とまなびランド図書室

の蔵書がインターネットで検索でき

ます。

穂別図書館を通じて、北海道立図

書館や、国立国会図書館の本も利用

できます。

詳細はお問い合わせください。

《問い合わせ》

むかわ町立穂別図書館

☎(45)23090

## 届いていますか

### 小・中学校の入学案内

今年、小学校・中学校へ入学するお子さんは次のとおりです。

#### 【小学校】

平成25年4月2日～

平成26年4月1日生まれ

#### 【中学校】

平成19年4月2日～

平成20年4月1日生まれ

むかわ町教育委員会では、新入学されるお子さまの「就学通知書」をご家庭に郵送しましたが、次のような場合、教育委員会にご連絡ください。

- ①就学通知書が届いていない場合
- ②記載内容に誤りがある場合
- ③お子さまが、病弱・発育不全、その他やむを得ない理由により、就学ができない場合
- ④就学指定校以外の学校に通学を希望される方は、ご相談ください。

#### 【問い合わせ先】

生涯学習課学校教育グループ

☎(42)2484

#### 【むかわ町へ転入された方へ】

町からの「就学通知書」は、令和2年1月1日現在で作成しています。小学校・中学校へ入学するお子さまがいらっしゃる方で、前住所地から「就学」に関する通知書を受け取られた方は、教育委員会までご持参ください。

## お墓の移転、引っ越し、墓石の解体撤去、墓じまいのお手伝い

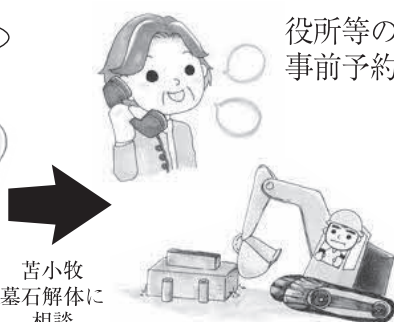

役所等のお手続きなど、お任せください。事前予約割引サービス(5%割引)

### 苦小牧墓石解体

お気軽にご相談ください

0144-82-7766

苦小牧市元中野町3丁目3番13号

(有料広告)



短歌

何気なく胸に結びしスカーフの  
コーデイネットを友褒めくるる

(福住) 田畑 幸子

八十年我が身さきさへし膝なづる  
過ぎし日思ふ夜半に目覚めて

(汐見) 佐々木 美智子

ガンダムが欲しひとぐづる幼子に  
お米買へぬと抑へた昔

(美幸) 菊地 満代

ぼとぼと屋根たたく師走の雨つぎ  
「今日は見せるものありません」とニコ

和子

漠然とみてゐる金曜ロードショー  
風雨はげしき留守居の夜を

福恵

カササギはうるさきことの代名詞  
今日やつて来た師走の庭に

博子

【楽しくはうすの歌】

ライ麦とキザラの配給受けた日も  
ライ麦ぼそぼそ固まらなくて

笑子

「腹いっぱい食べよ」と3升の白米炊いて  
7、8人でべろりと食べた

セツ子

長き休みも続けて食べよと持たせてくれし  
肝油こっそり家でも食べた

スタツフ

むかわ短歌会選

川柳

題名「健さん」

皆悟る健さんさえも歳をとる

皆思う健さん養女ホントかよ

皆わたむ健さん遺産独り占め

(松風) 逸馬

俳句

穴持たぬ熊里山に居座れり

孝明

銅像の粗末な身なり冬館

美枝子

重ね着て断隠さず籠りけり

佳代子

七三鏡ばかりが気になる子

芙美

恐竜の化石を抱きて山眠る

良子

恋のごと幾年賀状交わすのみ

寿恵女

夕時雨磨きし窓を泣かせおり

慧舟

人も世も変わり変わらぬ暖炉かな

蒼花

気持ち良く閑雲野鶴散歩道

泰伸

街路樹の落葉カラカラ先を行く

登志女

凍星の飛び急ぎたる二つかな

由紀子

鷗川俳句会選

お誕生日おめでとう!  
2月生まれのむかわっこ

にいにと仲良く元気にスワック  
音出してね!

H30  
21生

ママより

たろう りみ  
田浦 天海ちゃん

毎日笑顔が素敵な否? 笑顔溢れ  
る優しくまっすぐな否? 添いで  
ね。

H30  
22生

パパ・ママより

はやし あんな  
林 杏奈ちゃん

2歳の誕生日おめでとう!  
たくせなすくす元気がいっぱい  
たけね!

H30  
226生

父・母より

しまだ れいな  
島田 怜奈ちゃん

むかわ町新規採用職員  
を紹介します (1月1日付)

地域振興課  
町民グループ  
主任社会福祉士  
酒井 綾子

幸せづくりに貢献できるよう努めます。  
よろしくお願ひします。

「春一番ビーチバレーボール大会」  
のご案内

ビーチバレーで楽しい一日を過ごしましょう。  
『ビーチバレーたんぽぽ』では、むかわ町スポ  
ーツ振興事業として、次のおり大会を開催  
いたします。楽しみながら体力増進できます!

- ▲日時: 2月16日(日) 午前9:10までに集合(午後2:30終了予定)
- ▲会場: 鷗川中央小学校
- ▲対象: 高校生以上
- ▲チーム編成: 4人制の男女混成(女性のみ編成は可)
- ▲参加料: 1人200円
- ▲申込期限: 2月10日(月)
- ※先着15チーム(チーム名、代表者(連絡先)、参加者名をお知らせください)
- ▲その他: 昼食は各自で用意願ひます
- ▲申込・問合せ: 前田 幸男
- ☎42-2674 FAX42-3127

むかわのタンチョウを守るために④

(公財)日本野鳥の会 鶴居・伊藤タンチョウウガンクチュアリ 原田 修

夫婦水入らずのお正月?

今年は、年末の大雨で全く雪のないお正月になりました。冷え込みは例年並みだったため、「むかわの」つがいは12/20の田浦地区での記録を最後に越冬地へ移動しています。越冬地では、12/5に318を含む6羽が記録された他は、現時点での情報では1羽か2羽での記録です。318は、また試練の旅に出たのかもしれない。この冬、子どものいない「むかわの」つがいは、それはそれで夫婦水入らずのお正月を過ごしたことでしょう。でもやはり今年の繁殖期は、無事に子どもが育てほしいものです。



「越冬場所でも仲良く採餌」

タンチョウ 110 番

タンチョウに近づく人がいたり、タンチョウが大きな声で何回も鳴いたり、何か気になることがあれば連絡をお願いします。

【連絡先】  
むかわ町役場(産業振興課林務水産G) ☎0145-42-2418  
木村(鳥獣保護員) ☎090-2691-9450  
小山内(ネイチャー研究会むかわ) ☎090-6699-7989

ふるさと納税(寄附)ありがとうございます

温かいご厚志に感謝するとともに、趣意に沿うよう活用させていただきます。

寄附件数・寄附金額(令和元年12月1日~12月31日)  
705件 12,791,000円

2019年度累計:1465件 29,554,000円

第51回 南北海道スピードスケート競技会

日程: 12月14日(土) 会場: 苫小牧ハイランドスポーツセンター

性別	氏名	距離	タイム	順位
女子	柄丸 心乃	500	45.04	2
		-	-	-
女子	門田 ひなた	500	46.95	3
		1000	1.36.47	2
女子	南部 優奈	1500	2.32.28	2
		3000	5.18.69	2
男子	清水 隆太郎	500	42.62	2
		1000	1.27.30	1
男子	飛岡 大介	1500	2.15.59	4
		3000	4.46.26	2

# きょうりー

## 松本 滉平さんの作品

むかわ八段 松本 滉平

# 書初

中学生らしい気持ちが見えます。滉平君の体の中からあらわれているように大変うらやましく思います。

佐々木千翠 評

## 北村 彩心さんの作品

むかわ九段 北村 彩心

# 年末

大変見やすく清潔な感じがします。このまま前進することです。

佐々木千翠 評

## 大塚 悠来さんの作品

むかわ七段 大塚 悠来

# 温和

気持ちよくまとめました。名前を一回り大きく書いてみてください。今年もいつもどおり努力しましょう。

佐々木千翠 評

## 高橋 彩香さんの作品

むかわ中二 高橋 彩香

# 思考

のびのびと明るく書いています。これからも変わらなく稽古してください。良くなりました。

佐々木千翠 評

### 第50回 南北海道小学校スピードスケート交歓記録会

日程：令和元年12月21日(土) 会場：苫小牧ハイランドスポーツセンター

学年	性別	氏名	距離	タイム	順位	総合
4	女子	飛岡 さくら	500	53.94	4	3
			1000	1.48.64	3	
5	女子	田畑 妃穂	500	46.39	1	1
			1000	1.36.69	1	
女子2000Mリレー			1走 坪田(紗)、2走 飛岡、3走 坪田(奈)、4走 田畑 3分37秒59 第2位			

### 第20回 胆振・日高管内 スポーツ少年団スピードスケート記録会

日程：令和元年12月28日(土) 会場：苫小牧ハイランドスポーツセンター

【小学の部】					【中学の部】				
性別	氏名	距離	タイム	順位	性別	氏名	距離	タイム	順位
女子	飛岡 さくら	500	53.20	2	女子	栃丸 心乃	500	44.44	1
		1000	1.49.67	2			1000	1.33.38	1
男子	南部 将吾	500	53.87	4	女子	門田 ひなた	500	47.46	3
		1500	2.44.06	3			1000	1.33.73	2
女子	田畑 妃穂	500	45.96	1	女子	南部 優奈	1500	2.24.43	1
		1000	1.37.76	1			3000	5.01.31	1
男子	清水 隆太郎	500	41.61	1	男子	飛岡 大介	500	41.61	1
		1000	1.30.73	2			1000	1.30.73	2
男子	飛岡 大介	3000	4.32.90	4	男子	飛岡 大介	3000	4.32.90	4
		5000	7.37.36	3			5000	7.37.36	3

### 第50回 北海道中学校スケート・アイスホッケー大会

日程：令和2年1月11日(土)～13日(月) 会場：釧路市柳町スピードスケート場

性別	氏名	距離	決勝タイム (ダブルトラックレース)	順位	備考 (全国大会)
男子	清水 隆太郎	500	41.60	12	2年連続出場
		1000	1.28.51	22	
男子	飛岡 大介	5000	7.59.03	13	2年連続出場
女子	栃丸 心乃	500	45.16	10	3年連続出場
女子	門田 ひなた	1000	1.34.57	13	初出場
男子	南部 優奈	1500	2.33.47	23	初出場
		3000	5.17.56	13	



門田さん 南部さん 栃丸さん 飛岡さん 清水さん

※予選通過(各種目24位以内)により、全国大会出場権獲得(全国大会)  
長野県/令和2年2月1日～4日

【町長賞】  
小金澤 朱里さん(鷗川中3年)

【教育長賞】  
大橋 彩花さん(鷗川中央小5年)

【文化協会長賞】  
船橋 虎太郎さん(鷗川中央小3年)

【鷗川書道連盟会長賞】  
小林 侑依さん(鷗川中央小1年)

【金賞】  
小1の部 小林 萌依さん

小2の部 高橋 彩乃さん

小3の部 小林 魁星さん

小4の部 小金澤 果央さん

小6の部 森上 葵さん

中1の部 菅原 佑真さん

中2の部 森上 楓さん

中2の部 北村 彩心さん

中2の部 大塚 悠来さん

中3の部 大橋 美優さん

高校の部 池田 凜さん

高校の部 奥野 莉緒さん

鷗川書道連盟主催  
第21回新春書き初め大会  
(1月11日 まなぶ館28名参加)

【若人の力】  
小五 大橋 彩花

【おとし玉】  
小三 船橋 虎太郎

【ひかり】  
小一 小林 侑依

【風景一時新】  
中三 小金澤 朱里



# 恐竜のまちづくり最前線

パート 60

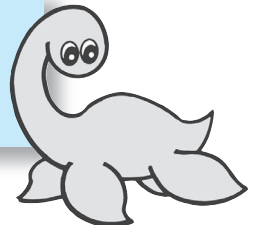

## 令和2年度 むかわ町子ども化石くらぶ会員を募集します!

「化石を楽しく科学して、将来の古生物学者への道をめざす」ことを目標に、3年目となります「むかわ町子ども化石くらぶ(ハドロキッズチーム)」の会員を募集します。1年間かけ全7回、化石採集や学習、最終回にはポスター発表会を実施します。

- 対象：新小学3～6年生 ○募集人数：計50名
- 年会費：4,000円 (6・7月の宿泊学習費は別途4,500円程度)
- 詳しくは <https://www.town.mukawa.lg.jp/3785.htm> まで (右のQRコードからもアクセス可能です。)
- 問合せ先：☎0145-45-2118 (恐竜ワールド戦略室)



将来の古生物学者の志望者を待っています!

## 「篠山層群のこれから」…につぼん恐竜協議会加盟市町の紹介

今回は丹波篠山市のコラムの最終回にふさわしく、今後の篠山層群の発掘調査や活用はどうするのかを少しお話ししたいと思います。

ササヤマミロス・カワイイ(丹波篠山市宮田・哺乳類)が発見された宮田露頭は、この先何年も時間をかけてさらなる発見を目指して発掘調査をしつつ、地層のお手本のような見事な現状を活かして地層の学習や一般向けのセミナー等に活用する予定です。同じく何年も、もしかしたら何十年もかけて調査することになるかもしれないのが川代1号トンネル岩塊(丹波篠山市～丹波市)です。この岩塊は、篠山層群を一部貫くトンネル工事の際、掘削した該当岩塊を施工業者の協力により廃棄処分せずに取りよけた物です。その量は1千㎡を優に超えるとても重いものなので丹波篠山市だけでなく、丹波市や兵庫県立人と自然の博物館と三者で手分けして調査しています。すでに角竜類や他の恐竜の部分化石、二枚貝や巻き貝等の貝化石も見つかっており、今後の展開がとても楽しみです。

篠山層群はかなり広範囲に広がっており、地層のあるどの地域からも化石が見つかる可能性があります。極端な話、今日明日にでも新しい化石産地が見つかるかもしれません。私がすべてを見届けるのには少々時間が足りないようです。

(丹波篠山市・化石保護技術員 奥岸 明彦)



篠山層群とそれを観察する子ども達の様子

担当：中田 幸宏(地域おこし協力隊)

## 人々の動き

令和元年12月31日現在

- ▶人口 7,870人(▲49)
  - ▶男性 3,860人(▲26)
  - ▶女性 4,010人(▲23)
- ▶鶴川地区 5,370人(▲43)
- ▶穂別地区 2,500人(▲6)
- ▶世帯 4,082世帯(▲38)

※()は前月比。住基法の改正により、外国人数を含みます。

令和元年12月1日～31日

- 出生 4人 死亡 16人
- 転入 10人 転出 47人

## 交通死亡事故ゼロ日数

令和元年12月31日現在

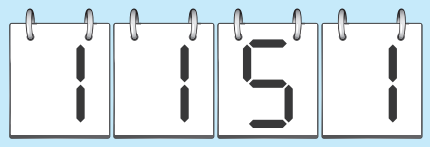

年間スローガン  
ストップ・ザ・交通事故  
～めざせ安全で安心な北海道～

