



# 晴れ姿で二十歳の門出

むかわ町成人式（1月10日開催）



## 絆と感謝の気持ちを胸に 新しいステージへ

1月10日、四季の館たんぼぼホールにて「令和3年むかわ町成人式」が行われ、出席した新成人49人(対象者74人)の門出を祝福しました。

新型コロナウイルス感染防止対策を十分に講じた会場では、色とりどりの振り袖やスーツ姿に身を包み、マスクをした新成人が友人との再会を喜び合い、写真撮影や近況報告、思い出話に花を咲かせていました。

式典では、主催者を代表して長谷川孝雄教育長が「皆さんの大きな力を町のために存分に発揮していただきたい」と式辞を述べ、来賓の竹中喜之町長は「何かに挑戦したり困難な状況で進むべき道を決めるときには、多方面から、自ら想像することを心がけてほしい」と期待の言葉を述べました。

新成人を代表して、多村将さんと根本花梨さんが「明日への可能性を信じ、若い力とチャレンジ精神を持って大人としての義務を遂行することに努める。どのような境遇におかれてもふるさとを愛し、一丸となってふるさと「むかわ」の発展に尽力する」と誓いの言葉を述べ、野宮颯斗さんと鍋城滯玖さんが「大人として、社会人としての意識をしっかりと持ち、学びの姿勢を大切に、充実した人生を築いていきたい」と決意を新たにしました。

式典終了後には、中学時代の写真や恩師からのビデオレターがスクリーンに映し出され、会場は和やかな雰囲気になりました。



誓いの言葉を述べる多村さんと根本さん



新成人挨拶を述べる野宮さんと鍋城さん



氷の彫刻「鳳凰」

会場には成人のお祝いとして、花よし様、野々宮豊様(制作者)より氷の彫刻を寄贈いただきました。成人式に花を添えていただきます。ありがとうございます。



※写真撮影時のみマスクを外しています。

# むかわ町表彰式



## 永年の功績と善意に感謝

令和3年1月6日、四季の館において令和2年度むかわ町表彰式が行われ、竹中喜之町長から受賞者に表彰状が授与されました。竹中町長は式辞で受賞された皆様へ感謝の意を表し、小坂利政町議会議長が祝辞を述べました。最後に受賞者を代表して遠藤一三さんより謝辞のことばがありました。受賞おめでとうございます。

## 貢献表彰



### 自治貢献者

永年にわたりむかわ町農業委員として本町農業の振興発展に貢献されました。

### 遠藤 一三さん(米原)

「この度栄えある賞を頂き感謝に堪えません。今後は微力ですが鶴川農業発展に尽力します。」



### 社会貢献者

永年にわたりむかわ町保健推進員として健康づくり活動に尽力されました。

### 稲本 昌子さん(穂別仁和)

「自治会長の指名から数年、私自身が健康の勉強をさせて頂きました。ありがとうございます。」



### 社会貢献者

永年にわたり消防団員として火災水防活動に尽力され、本町の防災推進に貢献されました。

### 田口 秀吉さん(花岡)

「この度社会貢献賞をいただきありがとうございます。今後も消防活動に努めていきます。」



### 社会貢献者

永年にわたり消防団員として火災水防活動に尽力され、本町の防災推進に貢献されました。

### 六角 正明さん(米原)

「表彰の栄誉を授けられましたのも多くの皆様方のご指導の賜物と存じ深く感謝致します。」



**産業貢献者**

永年にわたりむかわ町農業振興対策協議会委員として本町農業の振興発展に貢献されました。

**内海 卓さん(花岡)**

「ありがとうございます。今後も何かしらの協力が出来ればと考えます。」

**社会貢献者**

永年にわたり消防団員として火災水防活動に尽力され、本町の防災推進に貢献されました。

**尾崎 照司さん(宮戸)**

「これからもよろしくお願いします。おかげさまでありがとうございます。」

**社会貢献者**

永年にわたり消防団員として火災水防活動に尽力され、本町の防災推進に貢献されました。

**清瀬 利一さん(穂別)**

**社会貢献者**

永年にわたり消防団員として火災水防活動に尽力され、本町の防災推進に貢献されました。

**石崎 憲一さん(穂別)**

「むかわ町表彰をいただきありがとうございます。これからも消防活動に尽力していきます。」

**善行表彰**



**寄附者**

北海道胆振東部地震で被災した本町に、復興支援として公園遊具を寄附されました。

**むかわ  
ライオンズクラブ様  
(美幸)**

「この度の表彰誠にありがとうございます。むかわライオンズクラブメンバー一同感謝いたします。」



**寄附者**

北海道胆振東部地震で被災した本町に、災害見舞金として多額の金品を寄附されました。

**苦小牧信用金庫様  
(苦小牧市)**

「この度の受賞、誠にありがとうございます。今後もまちづくりに貢献して参ります。」



**寄附者**

北海道胆振東部地震で被災した本町に、災害見舞金として多額の金品を寄附されました。

**一般社団法人 北海道  
土地改良設計技術協会様  
(札幌市)**

「復旧、復興の支援を続けてきており、今後も地域農業の発展に寄与したいと思っております。」

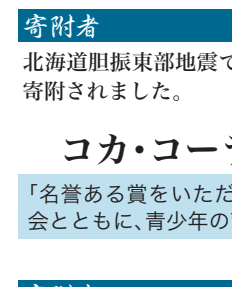

**寄附者**

北海道胆振東部地震で被災した本町に、復興支援としてバスを寄附されました。

**公益財団法人  
コカ・コーラ 教育・環境財団様(東京都)**

「名誉ある賞をいただき厚く感謝申し上げます。今後も地域社会とともに、青少年の育成に貢献してまいります。」

**寄附者**

公益の用に供する土地を寄附されました。

**清水 繁夫様(花園)**

**特別表彰**



ハドロサウルス科恐竜化石発見・発掘に貢献し、以降、発掘した化石類の研究活動への尽力、町の施策である恐竜ワールド構想とその推進にも惜しみない協力をいただき、新属新種「カムイサウルス・ジャポニクス(むかわ竜)」の広報宣伝活動等に多大な貢献をされました。

**小林 快次さん(札幌市)**

「名誉な賞を頂戴し感謝いたします。今後も更なる町の発展のため貢献する所存です。」

## 『所得税』、『町・道民税(住民税)等』の申告がはじまります

申告は、皆さんが昨年1年間(1月～12月分)の所得を計算し、町・道民税などの額を決めるために行う大切な手続きです。事前に必要な書類を準備して期間内に申告をすませましょう。

### 申告期間

令和3年2月16日(火)から令和3年3月15日(月)まで

9時～12時/13時～16時まで(※土・日曜日、祝日は除きます)

※穂別地区は3月15日(月)12時まで

※1日の受付人数:40名まで/電話相談:16時～17時まで

### 申告場所

・鶴川地区:産業会館 第3会議室(2階)

・穂別地区:4会場 ※詳細は、穂別地区日程をご覧ください。

## 今年の確定申告は電子申告または郵送申告を推奨します・・・

新型コロナウイルス感染予防対策のためにも、電子申告(e-Tax)または苫小牧税務署へ郵送申告するようご協力をお願いします。

- ① 電子申告する人は、昨年、むかわ町産業会館及び穂別町民センター内にて確定申告をする際に取得した16ケタの利用者識別番号を使用し、国税庁のホームページよりe-Taxで提出ができます。
- ② 郵送する人は、国税庁のホームページで『印刷して提出』から郵送等により提出ができます。

## 来庁する人は・・・

新型コロナウイルス感染予防対策のご協力をお願いします。

- ① 必ずマスクの着用をし、役場入口などに備付けのアルコール消毒液で手指の消毒をしてください。
- ② 家を出る前に、検温し、熱があるなど、体調不良の症状がみられる場合は、来庁を控えてください。  
※役場内設置の検温機にて、熱があると判断された場合、入場を断ることがありますので、ご了承下さい。
- ③ 例年、申告受付期間の初日及び2日目、最終週の午前中が大変混み合っております。3密を避けるためにも時期をずらしたりなど、ご協力をお願いします。

## 申告が必要な人は・・・

### ◎所得税の確定申告

- ① 不動産(家賃等)所得、事業所得、退職所得、山林所得、譲渡所得、一時所得、雑(年金等)所得などがある人で、これらの所得金額の合計額が基礎控除や扶養控除額などの所得控除の合計額を超える人
- ② 給与所得者で次に該当する人
  - ・前年中の給与収入金額が、2,000万円を超える人
  - ・1箇所から給与を受けている人で、給与所得及び退職所得以外の所得金額合計が、20万円を超える人
  - ・2箇所以上から給与を受けている人で、主たる給与の支払者以外の者からの支払いを受ける給与と、給与所得以外の所得金額合計が20万円を超える人
- ③ 年末調整が済んでいない給与がある人

### ◎町・道民税(住民税)の申告

令和3年1月1日現在、むかわ町内に住所がある人は原則として申告をしなければなりません。ただし、次に該当する人は申告の必要はありません。(②に該当する人でも、医療費控除や寄付金控除などを受けようとする場合は、申告が必要です)

- ① 所得税の確定申告をした人
- ② 年末調整済みの給与所得のみの人

## 所得税が還付されることも・・・

前年中の医療費が基準額以上ある人、住宅ローン等を利用して新築や増改築をした人、災害や盗難などで住宅や家財に損害を受けた人、国や市町村などに寄付をした人、年末調整が済んでいない給与がある人、要支援・要介護認定者又はその扶養者などは、確定申告により所得税が還付される場合があります。※医療費控除を受けられる場合、平成29年分の確定申告から、領収書の代わりに『医療費控除の明細書』の添付が必要です。

## 必要な持ち物

### ◎必ず必要なもの ～マイナンバー関連書類が「必須」となります!～

印鑑、マイナンバー確認書類(マイナンバーカード・個人番号通知カード)、身分証明書(運転免許証・健康保険証等)、利用者識別番号等の通知書

### ◎各種控除等の確認に必要なもの

健康保険料・介護保険料の領収書、国民年金・生命保険・介護医療保険・地震保険払込証明書、医療費控除の明細書、寄付金受領証明書・前年の確定申告書の控、計算機など

### ◎不動産収入・事業収入のある人

売り上げ・仕入れ帳簿、経費の領収書

### ◎給与収入・公的年金収入の人

源泉徴収票

### ◎不動産・財産を売った人

売買契約書、売買に要した費用(登記に要した費用等)の領収書、取得のために要した費用(購入代金、登録免許税、不動産取得税等)の領収書など

### ◎住宅を新築・購入・増改築した人

家屋および土地の登記事項証明書、工事の請負契約書、売買契約書、住民票、借入金の年末残高等証明書、認定長期優良住宅の認定通知書(該当する人のみ)

■問い合わせ 【本庁】町民生活課税務グループ ☎42-2413  
【支所】地域振興課町民グループ ☎45-2112

## 穂別地区日程

### 一般申告相談日

受付日	自治会名	受付時間	受付会場
2月16日 火	仁和下・栄	10:00～12:00	仁和会館
	仁和上	13:30～15:30	
2月17日 水	豊泉・和泉下・和泉上・豊田	9:30～12:00	穂別中央生活館
	平丘・安住・富内	14:00～16:30	富内銀河会館
2月19日 金	双葉自治会	9:30～12:00	町民センター
		13:30～16:00	
2月22日 月	明穂自治会	9:30～12:00	町民センター
		13:30～16:00	
2月24日 水	共和自治会	9:30～12:00	町民センター
		13:30～16:00	
2月25日 木	緑ヶ丘自治会	9:30～12:00	町民センター
		13:30～16:00	
2月26日 金	柏自治会	氏名 あ～そ	町民センター
		9:30～12:00	
3月 1日 月	柏自治会	氏名 た～わ	町民センター
		9:30～12:00	
3月 2日 火	ニサナイ・中島・茂別・新興	9:30～12:00	町民センター
		13:30～16:00	
3月 3日 水	キウス・隆農・稲里・長和	9:30～12:00	町民センター
		13:30～16:00	

### 農業者税対策協議会の申告相談日

受付日	自治会名	受付時間	受付会場
3月 4日 木	栄・豊泉	9:30～12:00	町民センター
	仁和上・和泉	13:30～16:00	
3月 5日 金	仁和下・豊田	9:30～12:00	町民センター
	新興・ニサナイ・中島・穂別	13:30～16:00	
3月 8日 月	隆農・キウス	9:30～12:00	町民センター
	茂別	13:30～16:00	
3月 9日 火	稲里	9:30～12:00	町民センター
	平丘・富内・安住	13:30～16:00	
3月10日 水	農業関係申告予備日	9:30～12:00 13:30～16:00	町民センター

# 税務署からのお知らせ

## 確定申告のお知らせ

令和2年分の所得税の確定申告の相談及び申告書の受付は、**2月16日(火)から3月15日(月)まで**となります。

三密防止のため、会場への入場には「入場整理券」が必要となります。「入場整理券」は、国税庁のLINE公式アカウントから事前発行を行っているほか、当日確定申告会場でも配布しますが、当日分については配布状況に応じて、後日の来場をお願いすることもありますので、予めご了承ください。

なお、入場時にLINEで事前発行した際に表示される「受付完了」画面若しくは当日配布した「入場整理券」を確認しますので、必ずお持ちください。

また、指定された時間に遅れた場合は入場できない場合があり、会場の混雑状況によっては、指定された時間内であっても入場をお待ちいただく場合があります。

申告相談会場：苫小牧市労働福祉センター 苫小牧市末広町1丁目15番7号

開設期間：令和3年2月16日(火)から 令和3年3月15日(月)まで

(ただし、土・日曜日・休祝日を除く)

相談受付時間：午前9時から午後4時まで

申告の相談は、会場を開設する2月16日(火)以降にお越しください。  
また、会場にお越しの際には、「前年の申告書控え」、確定申告に必要な書類及び印鑑をご持参ください。

なお、作成済みの確定申告書は、郵送等により税務署に提出してください。

申告に関するご質問は、お電話によりお問い合わせください。

### ■問い合わせ

苫小牧税務署 〒053-0018 苫小牧市旭町3丁目4番17号

☎0144-32-3165(自動音声でご案内します。)

国税庁のLINE公式  
アカウントはこちら



## 町税は納期限までに納めましょう!

3月1日は、固定資産税(第4期)、国民健康保険税(第9期)、介護保険料(第5期)、後期高齢者医療保険料(第5期)の納期限です。

納期限までに忘れずに納めてください。

納期限を過ぎて納付された場合、延滞金が発生する場合がありますので、注意してください。



## 町税の納付は便利な『口座振替』で!

- 便利・・・納期ごとに金融機関などへお出かけいただく手間がなくなります。
- 確実・・・うっかり納め忘れることがなくなります。
- 安心・・・納税のために現金を持ち歩く必要がなくなります。

お問い合わせ

【本庁】町民生活課税務グループ ☎42-2413 【支所】地域振興課町民グループ ☎45-2112



# 防災行政無線などを用いた情報伝達訓練を実施します。

**ご注意ください! 2月17日(水)にJアラートが鳴ります!!**

この訓練は、全国瞬時警報システム(Jアラート)※から送られてくる国からの緊急情報を、さまざまな手段を用いて確実に皆様へお伝えするため、次のとおり情報伝達訓練を行います。

- ① 訓練実施日時: 令和3年2月17日(水)午前11時00分
- ② 訓練で行う放送試験

情報伝達訓練	放送内容
① 防災行政無線 (鷗川地区)	町内に設置してある防災行政無線から、一斉に、次の内容で放送されます。 【放送内容】 上りチャイム音 + 「これは、Jアラートのテストです。」×3 + 「こちらは、ぼうさいむかわです。」 + 下りチャイム音
② 情報端末 (穂別地区)	情報端末から、 「これは、Jアラートのテストです。」 と放送され、端末画面に 「試験放送です」と表示されます。



※Jアラートとは、地震・津波や武力攻撃などの緊急情報を、国から人工衛星などを通じて瞬時に通達するシステムです。むかわ町以外の地域でも様々な手段を用いて情報伝達訓練が行われます。

お問い合わせ先

(本 庁) むかわ町役場総務企画課危機対策グループ  
☎0145-42-2423  
(総合支所) むかわ町役場地域振興課企画管理グループ  
☎0145-45-2111

## 消防からのお知らせ

### 令和2年の火災・救急件数

【鷗川地区】	【穂別地区】
建物火災: 3件	建物火災: 2件
その他火災: 1件	その他火災: 1件
救急件数: 273件	救急件数: 111件

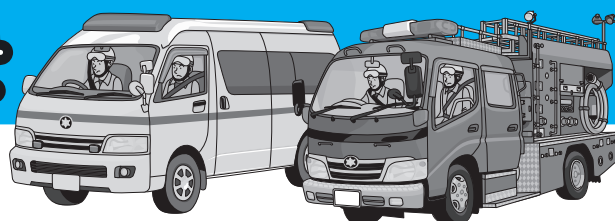

住宅用火災警報器は、**10年を目安に交換をおすすめします!**

### 消防団協力事業所表示制度

「消防団協力事業所表示制度」とは、事業所の消防団活動への協力が社会貢献として広く認められると同時に、事業所の協力を通じて、地域防災体制がより一層充実されることを目的とした制度です。

### 消防団協力事業所表示制度交付事業所

(鷗川地区)

- ・有限会社 前田塗装工業
- ・有限会社 中田塗装店
- ・有限会社 佐藤自動車修理工場
- ・鷗川農業協同組合
- ・むかわ町鷗川厚生病院
- ・片岡商事
- ・三上建設
- ・有限会社 鎌田ファーム
- ・マジェスティックセキュリティー株式会社
- ・三金工業株式会社

(穂別地区)

- ・とまこまい広域農業協同組合穂別支所
- ・石崎農園
- ・社会福祉法人 愛誠会
- ・磯野自動車工業株式会社
- ・有限会社 シオニー
- ・有限会社 丸重清川
- ・上村総業
- ・中澤農園
- ・大頭農園
- ・佐々木電気株式会社

## 12月15日 関係者にお披露目 多目的倉庫竣工・落成式

JAとまこまい広域農業協同組合穂別支所では、胆振東部地震により全壊した旧レンガ倉庫に代わる、「穂別支所多目的農業倉庫2号棟」が竣工し、落成式を執り行いました。

式典には、農協職員をはじめ町役場、工事関係者およそ40人が出席。完成を祝うとともに今後の発展を祈願しました。

宮田広幸代表理事組合長は「より一層の産地化と組合員並びに地域の負託に応えるための施設として有効活用していく」とあいさつしました。

新たに建設された多目的農業倉庫は、有限会社ライズインターナショナルが設計監理を行い、株式会社榑崎製作所が施工。鉄骨造り平屋建てで延床面積は998㎡。穂別地区の米穀及び南瓜を主体としたそ菜園芸等の物流拠点としての役割を中心に活用されます。



完成した多目的農業倉庫



完成を祝って執り行われた神事

## 12月31日 新年に響く澄んだ音 両地区で除夜の鐘突き

大晦日から元旦にかけて、鶴川地区の法城寺では震災から復旧した鐘楼堂で除夜の鐘が響き渡り新たな年の幕開けを知らせました。極寒の中、地域住民も参加して順番に鐘を突き、心穏やかに新年を迎えました。

穂別地区では真光寺で除夜の鐘突きが行われました。家族で鐘突きに訪れた穂別中2年の池田紅奈さんは「コロナの収束と家族の健康を祈った」と話してくれました。

両地区とも梵鐘の澄んだ音が深夜の空気と相まって訪れた人々の心に染み渡ったことでしょう。



▲鐘楼堂で鐘をつく人々(法城寺)



▶家族の健康を祈って(真光寺)

# 第2次むかわ町まちづくり計画(案)の 諮問※が行われました

本町では、平成24年3月に「むかわ町まちづくり計画」を策定し、まちの将来像に「人と自然が輝く清流と健康のまち」を掲げ、施策の展開を図ってきました。

この度、同計画が令和2年度をもって計画期間が満了となることから、令和3年度を始期とする「第2次むかわ町まちづくり計画」(案)を策定しました。

この計画(案)について、12月22日に開催しました第5期第5回むかわ町拡大まちづくり委員会において諮問が行われ、むかわ町まちづくり委員会(奥野恵美子委員長)へ



竹中町長より諮問書が手渡されました。会議では、事務局から前期基本計画の概要や策定スケジュールなどについて説明がありました。

※～諮問(しもん)とは～

有識者などで構成された一定機関に意見を求めること。また、一定機関からの答えを「答申」という。

◀竹中町長より諮問を受ける奥野委員長

# 令和3・4年度 競争入札参加資格審査申請(指名願)の申込受付について

令和3・4年度の工事及び設計等並びに物品及び業務等の競争入札参加資格審査申請(指名願)を下記のとおり受付けます。

## 1 申請方法 持参又は郵送

## 2 申請期間

令和3年2月1日(月)から令和3年2月26日(金)まで  
※物品及び業務等は、資格有効期間中、随時申請を受付けますが、令和3年4月1日からの資格を求める場合、2月26日までに提出してください。

## 3 資格有効期間

令和3年4月1日から令和5年3月31日まで

## 4 前回からの主な変更点

- (1)「とび・土工工事業」の技術者を解体工事業の技術者とみなす経過措置期間が令和3年3月31日をもって終了することにより、解体工事の経過措置事業者要件を廃止します。
- (2)申請添付書類として「納税証明書(税の滞納がないことの証明書)」を求めています。新型コロナウイルス感染症等の影響により租税の納入が猶予されている方は、猶予中であることが確認できる書類により代替できるものとします。

## 5 留意事項

建設業法第27条の23第1項の規定により、公共性のある建物又は工作物に関する建設工事で政令で定めるものを発注者から直接請け負おうとする建設業者は、国土交通省令で定めるところにより、その経営に関する客観的事項について審査を受けなければならないこととなっていますので、今回の入札参加資格審査申請後も継続的に審査を受け、最新の経営事項審査の結果通知書が発行された時は、写しを提出してください。

## 6 申請様式

申請様式は種別により異なりますので、告示をよく読み、間違いのないよう申請してください。

## 7 その他

告示については、次の場所で閲覧することができます。

- (1)むかわ町役場掲示場
- (2)むかわ町穂別総合支所掲示場
- (3)むかわ町ホームページ  
(<http://www.town.mukawa.lg.jp/>)

## 問合わせ先

むかわ町役場総務企画課財務グループ  
〒054-8660 むかわ町美幸2丁目88番地

電話番号 0145-42-2412(直通)  
FAX番号 0145-42-2711

## 農業委員会委員の募集

農業委員会等に関する法律の一部が改正されたことに伴い、農業委員会委員の選出方法が公選制から、推薦・応募制に変わりました。また、委員の中に農業委員会の所管業務に利害関係のない方(農業者以外の方)を含むよう義務化されたことから広く一般に公募し、推薦応募のあった方の中から町長が議会の同意を得て任命します。町では、次のとおり農業委員会委員の候補者を募集します。

【募集人数(委員定数)】 27人

【委員任期】 令和3年7月20日～令和6年7月19日(3年間)

【身分】 非常勤の地方公務員特別職  
(条例の定めによる報酬および費用弁償を支給)

### 【推薦および応募方法】

○町内の地区・全域からの推薦 ○団体などからの推薦 ○一般応募(自薦)

### 【推薦および募集の資格】

農業に関する識見と熱意を有し、農地等の利用の最適化の推進に関する事項その他の農業委員会の職務を適切に行うことができる方(農業者にあつては、地区担当委員として活動していただける方)で、次の各号にいずれも該当する方

- (1)町内に住所を有する方を基本に、町外に住所を有する方も妨げない
- (2)町が設置する他の附属機関などの委員でない方(固定資産評価審査委員会委員、公平委員会委員、教育委員会委員との兼務は禁止)
- (3)町職員でない方

### 【推薦・応募の手続き】

○町内の地区・全域からの推薦

農業者など推薦届出者代表者により推薦届出書(様式第1号)に必要事項を記入・押印し、推薦を受ける方の候補者承諾書(様式第3号)、農業者等3名以上の代表であることの代表者証明書(様式第4号)、候補者の住民票抄本を添付のうえ推薦願います

○団体などからの推薦

団体等の代表者が推薦届出書(様式第2号)に必要事項を記入・押印し、推薦を受ける方の候補者承諾書(様式第3号)、候補者の住民票抄本を添付のうえ推薦願います

○一般応募(自薦)

応募届出書(様式第5号)に必要事項を記入・押印し、応募者の住民票抄本添付を添付のうえ応募願います

### 【提出方法】

持参または郵送により提出

### 【提出書類の入手方法】

むかわ町農業委員会・穂別総合支所むかわ町農業委員会穂別支局窓口で配布、または町ホームページからもダウンロードが可能

### 【推薦および応募受付期間】

令和3年2月1日(月)から2月26日(金)まで  
※募集人数が定数に満たない場合等は延長することがあります。

### 【推薦および応募者の公表】

受付期間の間・最終の状況を町ホームページで公開

### 【選任過程】

推薦および応募者について、農業委員候補者評価委員会審査の上、議会の同意を得て委員を任命

### 【委員の構成】

女性および青年農業者(49歳以下)の積極的登用も求めている

## 推薦および応募申込書提出先・問い合わせ

○むかわ町役場本庁舎

〒054-8660 むかわ町美幸2丁目88番地  
むかわ町農業委員会 ☎42-2595

○むかわ町役場穂別総合支所

〒054-0211 むかわ町穂別2番地  
むかわ町農業委員会穂別支局 ☎45-2116

# 善意

## 寄贈

令和2年12月16日～24日  
株式会社いすゞ北海道試験場  
(代表取締役 西 択男様)



町内4か所の保育所・認定子ども園にクリスマスケーキ・クリスマスカードを寄贈していただきました。ありがとうございました。



## ボランティア活動

令和2年11月10日  
むかわ町シルバー人材センター  
(会長 松並 之雄様)

ボランティア活動の一環として、むかわ町まちの森の枯れ枝処理を実施していただきました。むかわ町シルバー人材センターが年に2回行っている活動で今回は34名の会員が参加し折れた木や枝の収集を行いました。ありがとうございました。

## 寄贈

令和2年12月23日  
『きぼうのプール贈呈』北海道森林組合連合会、農林中央金庫札幌支店



12月23日に行われた贈呈式。



町内の保育所に北海道胆振東部地震被災地支援事業として木製遊具「きぼうのプール」を寄贈していただきました。ありがとうございました。

木棒(きぼう)には被災地への応援メッセージが書かれています。

## 寄附

令和2年12月16日  
加葉田 フサ様

イモッペ生活館備品購入費として寄附の申出があり受納いたしました。温かいご厚志に感謝するとともに趣意に沿うよう活用させていただきます。

寄附金:100,000円

## 寄附

令和2年12月15日  
蕎麦家いごころ  
(代表取締役 苫米地 英則様)

北海道胆振東部地震復興支援として寄附の申出があり受納いたしました。温かいご厚志に感謝するとともに趣意に沿うよう活用させていただきます。

寄附金:12,100円

## 善意・地域貢献活動

令和2年11月1日  
株式会社丸博野沢組(代表取締役 野澤 政博様)

地域貢献活動の一環として、町道春日旭岡1号車道の舗装・補修整備を実施していただきました。ありがとうございました。



12月24日に感謝状を贈呈させていただきました。

## 善意・地域貢献活動

令和2年11月2日  
株式会社出口組(代表取締役 出口 直冲様)

地域貢献活動の一環として、宮戸小学校の校庭フェンス補修及び設置、校庭縁石舗装及び補修を実施していただきました。ありがとうございました。



12月11日に感謝状を贈呈させていただきました。

## 受賞おめでとうございます

20年の長きにわたり森林づくりに従事され、平成23年からは苫小牧広域森林組合の代表理事組合長として地域林業の活性化に貢献されています。また平成30年に発生した北海道胆振東部地震においては被災した工場施設の再建、被害を受けた森林の復旧に尽力されるなど、北海道の林業発展への多大な功績に対し北海道産業貢献賞が贈られました。おめでとうございます。



北海道産業貢献賞  
(森林づくり功労者)  
小坂 利政さん  
73歳

## 福祉灯油の申請期限は 3月1日までです

むかわ町では今年度も11月から、暖房用として使用される燃料や電気料等の費用の一部を助成する事業を実施しています。

一世帯あたり、むかわ町金券で1万円を上限に助成しますので、「自分は対象になるだろうか?」とお考えでしたら、お気軽に役場までご相談ください。

なお、申請の際は令和2年11月1日から令和3年2月28日までに支払った費用の領収書の写し等が必要になりますので、大切に保管しておいてください。

### 1. 助成対象世帯 町民税非課税世帯で次のいずれかに該当する世帯が対象です。

世帯区分	内 容
高齢者世帯	<ul style="list-style-type: none"> <li>・世帯全員が65歳以上の高齢者世帯</li> <li>・65歳以上の方が世帯主で18歳以下の方を扶養している世帯</li> <li>・上記の世帯で年金収入と合計所得金額の合計金額が単身世帯の場合80万円以下、2人以上世帯の場合120万円以下の世帯</li> </ul>
障害者世帯	<ul style="list-style-type: none"> <li>・身体障害者手帳1級、2級を保持する方が生計を維持している世帯</li> <li>・療育手帳A区分を保持する知的障がい者の方が同居している世帯</li> <li>・精神障害者保健福祉手帳1級を保持する方が同居している世帯</li> </ul>
ひとり親世帯	・義務教育終了前の子を養育しているひとり親世帯で合計所得金額が、120万円以下の世帯

※ただし、生活保護世帯、施設等入所者、納付すべき税、使用料等を完納していない世帯、税法上の扶養控除を受けている世帯、医療保険が他の世帯の扶養となっている場合は除きます。



### 問い合わせ

【本 庁】 健康福祉課子育て福祉グループ 電話 42-2415  
【支 所】 地域振興課町民グループ 電話 45-2114

## 「むかわスマイルプレゼント事業」の申請についてのお知らせ

新型コロナウイルス感染症の影響を受け、学校の臨時休校やこども園の登園自粛の長期化等による子育てに係る不安を解消し家族みんなが「笑顔」になれるよう「金券」と「図書カード」を贈呈する事業です。

対象の方へは令和2年8月5日に発送済みですが、単身赴任や子どもの進学等の理由により、町外に住所のある子どもを扶養されている方で、まだ受け取っていない方は、下記までご相談ください。申請により支給対象となる場合があります。

申請期限は  
令和3年3月31日  
受付分迄と  
なっておりますので  
ご注意ください。



### 問合せ

鷗川地区 むかわ町役場 健康福祉課子育て福祉グループ 電話 0145-42-2415  
穂別地区 むかわ町役場 地域振興課町民グループ 電話 0145-45-2114

# ヘルスアップ情報

## 子どものころ～ことばの発達～

### \*ことばの発達は個人差が大きい！

お伝えしたいことは、ことばの発達は「個人差が大きい」ということ、そして「わかるのが先で言えるのは後」ということです。言えることばが少なくても、

- ◎まわりから話しかけられたこと(意味)がわかっている(言語理解)
- ◎耳が聞こえている(聴力)
- ◎おとなと一緒に楽しく遊べる(対人関係)

ができていようであれば、心配しすぎず、楽しく遊ぶ中でことばの育ちを待つよい場合が多いです。

### \*「ことば」の発達を支えるもの

「ことば」には次の3つの意味があります。

- ①言えることば(音声言語) ②わかることば(言語知識) ③コミュニケーション(対人関係)

そして、この3つのことばをつなぐのは、「伝えたい気持ち」と「相手への注目」です(図1)。「注目」は「聴く力」を伸ばし、わかることばやコミュニケーションの力を育てます。そして、「伝えたい気持ち」はコミュニケーションの力と合わさって、言えることばが出てくることを後押しします。

### \*ことばを育てる遊び

「伝えたい気持ち」と「相手への注目」を育てるのは、興味の持てる楽しい遊びが一番です。とくに、おすすめしたいのは、からだを使って親子でふれ合える手遊び・歌遊びです。

- ◎いっぼん橋こちょこちょ:くすぐりが来るのをワクワクしながら待つ(注目、期待感)
- ◎あたま肩ひざポン:楽しいリズムにのってからだの部位を意識しながら注目できる
- ◎どんぶらこ(図2):揺れる動きの中で大人と一体感を味わいながら、最後の大きく揺れる期待感を楽しむ

このように、昔ながらの手遊び・歌遊びには子どものころを育てる要素がたくさん入っています。コロナ禍で外出の機会が減っていますが、お家遊びのレパートリーにぜひ取り入れてみませんか。

ことばの出方がゆっくりだと、不安になったり、焦ったりすることも多いかもしれません。ことばの相談以外にも、遊び方、関わり方がわからないといった場合には、保健師や臨床心理士、発達支援センターや子育て支援センターにお気軽にご相談ください。



図1



図2

# 2月 健康カレンダー

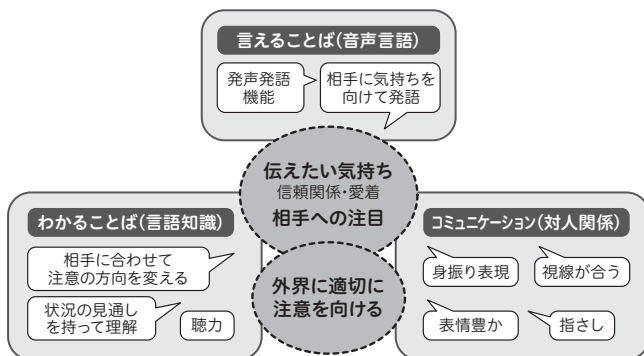
予防接種を受ける方は、必ず医療機関に予約をしましょう。  
また、接種の際は必ず母子手帳を持参願います。

	事業名	対象者	鶴川地区		穂別地区	
			時	場	時	場
予防接種	ロタウイルスワクチン接種	※令和2年8月1日以降に生まれた生後6週～24週未満の児	時 毎週 月・木曜日	13:15～14:15	時 毎週 水曜日	受付) 14:00～14:30
	B型肝炎予防接種	1歳未満児			場 穂別診療所	
	Hibワクチン接種 小児用肺炎球菌予防接種	2か月～5歳未満			場 穂別診療所	
	四種混合	3か月～7歳6か月未満				
	不活化ポリオ接種	3か月～7歳6か月未満	時 毎週 月・木曜日	13:15～14:15	時 毎週 月曜日	受付) 14:30～15:00
	麻しん風しん混合予防接種	・12か月～24か月未満(第1期) ・来年度小学校入学予定者(第2期)	時 毎週 月・木曜日	13:15～14:15	時 毎週 木曜日	受付) 14:30～15:00
	水痘(水ぼうそう)予防接種	・12か月～36か月未満	場 鶴川厚生病院		場 穂別診療所	
	日本脳炎予防接種	・平成21年10月2日以降に生まれた方 ・平成19年4月2日から平成21年10月1までの間に生まれた方 ・平成19年4月1以前に生まれた方で20歳未満の方	時 毎週 月・木曜日	13:15～14:15	時 毎週 火曜日	受付) 15:00～16:00
	子宮頸がん予防ワクチン	中学1年生～高校1年生相当の女性	場 鶴川厚生病院		場 穂別診療所	受付) 15:00～16:00
	現在、子宮頸がん予防ワクチンの接種を積極的にはお勧めしていません。接種に当たっては、有効性とリスクを理解した上で受けてください。			時間 内科診療時間内		
肺炎球菌予防接種 (要事前予約)	今まで一度も肺炎球菌予防接種を受けたことのない方で①今年度内に65歳、70歳、75歳、80歳、85歳、90歳、95歳、100歳になる方 ②60歳～64歳で一定の障がいのある方 ③66歳以上で①に当てはまらない方 ※②、③で希望者は町に申込みが必要です。		場所 鶴川厚生病院	時 (月)(火) 13:00～16:00 (水) 9:00～11:00 (木)(金) 9:00～11:00 13:00～16:00	場 穂別診療所	
ジフテリア・破傷風二種混合	小学6年生の児童(※個別通知します)	時 月～金曜日(祝祭日を除く) 8:30～11:00 13:15～15:00				
骨粗しょう症検診	19歳以上の方(町に申込みが必要です)	時 内科診療時間内(要予約)		時 火曜日以外の診療時間内		
エキノコックス症検診	小学校3年生以上で過去5年間エキノコックス症検診を受けていない方	場 鶴川厚生病院		場 穂別診療所		
乳幼児健診 (7か月児はBCG接種)	4か月児・7か月児・12か月児・1歳6か月児・3歳児(※個別通知します)	時 25日(木) 時間は通知します フッ素塗布 9:30～15:30		時 次回は3/3(水)を予定しています		
幼児フッ素塗布	希望者	場 四季の館				
5歳児健診	5歳児(※個別通知します)	時 17日(水) 時間は通知します		今年度は終了しました		
場 四季の館						
特定健診 個別健診 2月末までに受診しましょう	40歳以上のむかわ町国民健康保険に加入している方で、今年度特定健診を受診していない方(受診券をお持ちの方で受診券を利用して健診を受診していない方) 自己負担額:無料 事前予約が必要です。	時 診療時間内		時 診療時間内		
場 鶴川厚生病院		場 穂別診療所		予約は穂別診療所(45-2121)		
子宮がん・乳がん検診 ※希望者は事前連絡	子宮頸がん:20歳以上の女性で年度内に偶数年齢の方 乳がん:40歳以上の女性で年度内に偶数年齢の方	予約は厚生病院(42-2033)		今年度の集団検診は終了しました。 受診希望の方は、個別検診又はバスツアー検診をお申込みください 申し込み先(鶴川地区:42-2415)(穂別地区:45-3326)		
子育て支援	ふたばキッズ	2歳児(※個別通知します)		時 次回は3/12(金)を予定しています		今年度は終了しました
すすく広場	就学前の親子(未就園児)	時 毎週 月～金 9:30～11:30, 13:00～16:00				
あそぼうね(一般開放)	就学前の親子	場 ひかり認定こども園				
おひさま広場	0歳～4歳未満の乳幼児をもつ親子	時 毎週 月～金曜日 9:30～12:00 13:30～16:00				
場 発達支援センター穂別きらり						
ふれあい支援	・ポパイサークル	こころの病の回復者等	時 24日(水) 10:00～12:00			
	場 介護予防センター					
	・ピンしゃん会 ・笑顔友の会 ・笑顔友の会OB会	65歳以上の希望者(希望者は要問い合わせ)	時 3・10・17・24日 10:00～12:00		時 4・18・25日 10:00～12:00	
	場 【ピンしゃん会】介護予防センター			場 【笑顔友の会】穂別ふれあい健康センター		
	時 3・10・17・24日 10:00～12:00			場 【笑顔友の会OB会】穂別ふれあい健康センター		
いろは塾(認知症予防教室)	65歳以上の希望者(希望者は要問い合わせ)	時 5・12・19・26日 10:00～12:00		時 2・9・16日 13:30～15:30		
場 介護予防センター			場 穂別ふれあい健康センター			
いきいき料理教室	60歳以上の希望者(希望者は要問い合わせ)	時 16日(火)		10:00～12:00		
場 穂別ふれあい健康センター						

# 2月の健康案内



## +医療機関の外来案内+

### 鷗川厚生病院 ☎(42)2033

(受付時間)午前8:30~11:30 午後1:15~4:00

診療科 / 担当医師		月	火	水	木	金
内科 総合診療科	午前	會川	會川	大井	會川	越智
		中村	越智	越智	中村	會川
	午後	予約 越智	予約 中村	予約 會川	予約 越智	予約 中村
リハビリテーション科	午後		王子整形			
小児科	午前	北大 小児科			北大 小児科	
	午後					
夜間診療(内科)		會川先生 毎週火曜日17:00~18:30				

※リハビリテーションは水・金、デイケアは月・火・木で実施しています。

※検診事業や医師の研修などにより、予定は変わることがあります。

#### 人間ドック(総合健診)のご案内

鷗川厚生病院では、月~金曜日の午前中に人間ドックを実施しています。血液・尿・胸部X線・腹部超音波・胃腸X線または胃カメラ、その他オプション検査も行っていますので事前にご予約ください。

お問い合わせ・ご予約電話番号：42-2033

### 穂別診療所 ☎(45)2121

(受付時間)午前8:45~11:00 午後1:00~4:00

※水曜日午後からの受付は、午後3:30~6:30(夜間診療含む)

診療科		月	火	水	木	金
総合外来 (内科・外科・小児科)	午前	夏目 古川	夏目 古川	夏目 古川	夏目 古川	夏目 古川
			清田 整形 (予約制)			
整形外科						
総合外来 (内科・外科・小児科)	午後	交替制	交替制	交替制 (受付は午後 3:30~)	交替制	交替制
				交替制 (受付は午後 6:30まで)		
夜間診療 水曜日(午後5時~) (総合外来)						

※「今週の予定」として、各日曜日に情報端末(TV電話)でお知らせします。担当医師は、そちらでご確認ください。

※整形外科外来について。

- ・新型コロナウイルス感染症対策により、診療所での混雑を避けるため電話予約のみの対応とします。平日の日中に電話で連絡願います。
- ・予約定員に達しましたら、翌週の診療日となります。
- ・直近2週間までの予約とさせていただきます。
- ・予約時間帯を受付時に区切らせていただきますので、受付した時間帯でお越しください。
- ・情勢により診療日の変更及び取消しになる可能性がありますのであらかじめご了承ください。

## ※発熱している方は事前にご連絡ください

### 苫小牧保健所の相談等案内 ☎0144(34)4168 ※事前に申し込みが必要です

総合保健相談・医療相談	随時(祝祭日を除く月~金)
女性の健康相談(定例は事前予約)	定例 2月19日(金)、随時(祝祭日を除く月~金)
こころの健康相談(定例は事前予約)	定例 2月18日(木)、随時(祝祭日を除く月~金)
肝炎ウイルス検査(要事前予約)	2月2日(火)
骨髄バンク登録(要事前予約)	2月2日(火)、16日(火)
HTLV-1抗体検査(成人T細胞性白血病検査)(要事前予約)	2月16日(火)
HIV検査(エイズ相談)(要事前予約) 専用電話 0144-35-7474	2月2日(火)、16日(火)

事業名	日時	場所
いきいきふれあいサロン(鷗川地区)	18日 11:00~	介護予防センター
鷗川断酒会例会	2、16日 18:30~20:30	若草町民会館
生命の貯蓄体操	2月はお休みです	



事業名	日時	場所
いきいきふれあいサロン(鷗川地区)	18日 11:00~	介護予防センター
鷗川断酒会例会	2、16日 18:30~20:30	若草町民会館
生命の貯蓄体操	2月はお休みです	



【鷗川地区】  
若草(13-2号・2LDK)  
文京ハイツ(103号・2LDK)  
文京ハイツ(303号・2LDK)  
松風(K-1・2LDK)  
花園ハイツ(子育て支援住宅204号・3LDK)

【穂別地区】  
緑ヶ丘(2-26号・3LDK)  
緑ヶ丘(2-30号・2LDK)  
緑ヶ丘(38-125号・1DK)  
柏南(1-4号・3LDK)  
柏南(3-11号・3LDK)  
柏南(5-27号・2LDK)  
富内中央(1-11号・3LDK)  
富内中央(みなし特公賃 4-11号・3LDK)  
富内中央(みなし特公賃 4-12号・3LDK)

▼申込期限 2月15日(月)  
▼申込み・問い合わせ  
【本庁】建設水道課技術グループ  
☎(42)2427  
【支所】地域経済課建設グループ  
☎(45)2117

公営住宅入居者募集中  
申込はお早めに!



こんにちは！

# むかわ町地域包括支援センターです

## 『緊急通報システムに関するご案内』

むかわ町では、緊急時の迅速な対応を支援するサービスとして、健康に不安のある独居の高齢者や高齢者夫婦世帯を対象に、『緊急通報機器』の貸出を行っています。

### ◇サービス内容

体調が悪くなったとき等に機器のボタンを押すだけで受信センター（安全センター）に電話がつながり、24時間365日常駐している看護師、福祉相談員などの専門職が相談を受け、状況に応じて救急車の要請などの対応をします。必要に応じて協力員に連絡をし、協力員が状況を確認する場合もあります。

また、月に1回「お伺い電話」があり、お悩みごとの相談や健康状態の確認をします。

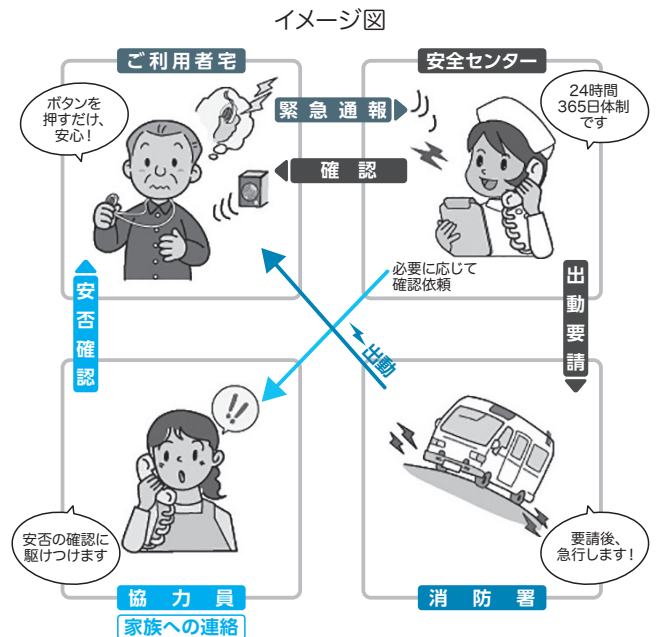

### ◇利用料金：1ヶ月300円

※利用に際しては協力員3名の登録が必要ですが協力員が見つからない場合は、ご相談下さい。

### ◇機器の種類：機器は2種類あり、利用者の状況に応じてどちらかを選択します。

#### 【設置型】

自宅の電話に設置します。  
付属のペンダントからも通報できます。

急病・けがなどの緊急時や、  
健康などのご相談時に押して下さい

緊急ボタン

ペンダント



#### 【モバイル型】

充電式のモバイル機器で、持ち運びが可能です。  
GPS機能も搭載されています。



ご相談・お問い合わせは下記までお願いします。

むかわ町地域包括支援センター

本庁(鶴川) 健康福祉課保健介護グループ ☎ 42-2415  
支所(穂別) 地域振興課健康グループ ☎ 45-2065

# 電源立地地域対策交付金で整備しました

令和2年度電源立地地域対策交付金事業により、鶴川運動公園の舗装整備を行いました。

電源立地地域対策交付金は、電源地域で行われる公共用施設整備や住民福祉の向上に資する事業に対して交付されています。



【本庁】総務企画課政策推進グループ ☎(42)2469



## 愛玩で家畜等を飼っている方は報告が必要です!



家畜所有者は家畜伝染病予防法第12条の4に基づき、毎年2月1日時点の飼養頭羽数及び飼養衛生管理基準の遵守状況等を管轄の都道府県知事に報告することとなり、令和3年2月1日時点の飼養状況について取りまとめています。

つきましては、対象家畜を飼っている方は、令和3年2月26日までにご報告ください。なお、昨年役場へ提出している方は、別途郵送にて案内しております。

**対象者**

むかわ町内にて愛玩目的で家畜を飼っている方

**対象家畜**

鶏、牛、鹿、めん羊、山羊、馬、豚、あひる、うずら、きじ、だちょう、ほろほろ鳥、七面鳥

※ご不明な点がある方は窓口までお問い合わせください。

●報告書類配布窓口

むかわ町役場 産業振興課農政グループ ☎(42)2330 / むかわ町役場穂別総合支所 地域経済課産業グループ ☎(45)2116

Koganezawa-STYLE

どんな暮らしがしたいですか?

住まう人の日々の暮らしが  
より豊かで心やすらぐひとときであってほしい  
それが私たちの考える家づくりです。



COMFORTABLE LIFE  
注文住宅



**K-STYLE**

ライフスタイルから創造する、上質な空間と豊かな暮らし。

SMILE & COMPACT  
規格住宅

**K-PLATZ**



ちょうどいいわたらしい、スマイルライフ。



株式会社 小金澤組 住宅建築部

□ 本店：〒054-0042 勇払郡むかわ町美幸1丁目85番1 TEL.0145-42-2100 FAX.0145-42-3344 □ 本社：〒059-1307 苫小牧市ウトナイ南8丁目4番8号 TEL.0144-53-8880 FAX.0144-53-8882

建設業許可 北海道知事 特-28 般-28 第61号 / 一般建築士事務所 北海道知事(肥) 第548号 / 宅地建物取引業許可 北海道知事 肥振(1) 第1007号

お問い合わせ

**0144-53-8881**

定休日：毎週水曜日、第2土・日曜日



web



facebook



instagram

(有料広告)

# 「苫東厚真風力発電事業 環境影響評価方法書」 の縦覧について

Daigasガスアンドパワーソリューション株式会社が計画している風力発電事業に関して、環境影響評価における調査、予測及び評価の手法をとりまとめた「環境影響評価方法書」を以下のとおり縦覧し、住民説明会を開催します。

## ●縦覧書類

苫東厚真風力発電事業 環境影響評価方法書

## ●対象事業実施区域の位置

北海道勇払郡厚真町、苫小牧市

## ●縦覧場所

むかわ町役場 総務企画課 政策推進グループ

※下記の事業者ウェブページでインターネットによる電子縦覧も行っています。

(<https://www.daigasgps.co.jp/news/>)

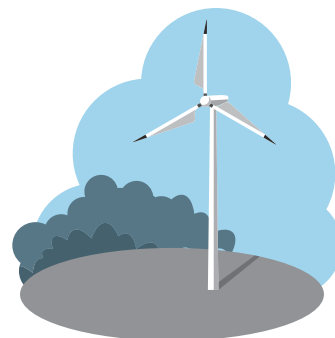

## ●縦覧・意見書受付期間

縦覧期間：令和3年2月1日（月）～3月4日（木）

意見書受付期間：令和3年2月1日（月）～3月19日（金）

環境影響評価方法書について環境の保全の見地からのご意見をお持ちの方は、意見記入用紙に住所・氏名・意見（意見の理由を含む）をご記入のうえ、意見書受付終了日までに以下のいずれかの方法で御提出をお願いいたします。

- ・縦覧場所に備え付けの意見書箱への投函
  - ・問い合わせ先（以下）への郵送（郵送の場合は、当日の消印有効です。）
- ※意見記入用紙は縦覧場所に設置しています。

## ●縦覧・意見書受付時間

土・日・祝日を除く役場の開庁時 ※電子縦覧は常時閲覧可能

## ●住民説明会の開催を予定する日時及び場所

場 所：むかわ四季の館 研修室A・B（北海道勇払郡むかわ町美幸3丁目3-1）

日 付：令和3年2月21日（日）

時 間：14時00分～※1時間半程度

対 象：新型コロナ感染拡大防止の観点から、むかわ町民の方に限定させていただきます。

注意事項：当日は、マスクの着用を必須とさせていただきます。入場時には、体温測定をいたします。（37.5度以上の場合は、入場をお断りさせていただきます。）新型コロナウイルス感染者が確認された場合の感染経路追跡のため、受付時にお名前・ご連絡先等の記入についてご協力をお願いいたします。

新型コロナ感染拡大状況によっては、やむを得ず説明会の実施を中止または延期する場合もございます。中止または延期の場合は、ウェブページならびに新聞折込みチラシ等にてご案内いたします。ただし、中止または延期の判断時期によってはご案内方法が限定される場合がございますので、ご理解のほどよろしくをお願いいたします。（ウェブページでのご案内先：<https://www.daigasgps.co.jp/news/>）

問い合わせ先

〒541-0045 大阪市中央区道修町3丁目5番11号 大阪ガス御堂筋東ビル  
Daigasガスアンドパワーソリューション株式会社 発電事業部 再生可能エネルギー部  
電話番号：06(6205)3529



生涯学習

## 穂別図書館

### 《スマホ写真ビギナー講座》

スマートフォンでの写真の撮り方や、加工の仕方など一緒に学びましょう！

◇日時：2月6日(土)

午前10時～12時

◇対象・定員：一般・6名

◇持ち物：スマートフォン

◇参加料：無料

◇申込締切：2月3日(水)

### 《革クラフト講座》

◇講師：三浦玲さん

◇日時：2月20日(土)

午前10～12時

◇対象・定員：小学5年生～一般・8名

◇持ち物：なし

◇参加料：無料

◇申込締切：2月17日(水)

### 《アイヌしゅう講座》

◇講師：森本礼子さん

◇日時：3月6日(土)

午前9時30分～15時30分

◇対象・定員：一般・5名

◇持ち物：裁縫道具

◇参加料：無料

◇申込締切：2月26日(金)

### 《まちづくりの本コーナー》

地域づくりや、起業に関する本を貸出しています。どうぞご利用ください。

### 《新型コロナウイルス対策について》

来館の際は、マスク着用・手指の消毒にご協力ください。

### 《胆振東部地震に関する写真や動画・体験談を集めています》

提供いただける方は、ご連絡下さい。皆様のご協力をお願いいたします。

### 《2月休館日》

1日(月)・8日(月)・12日(金)・15日(月)・22日(月)・24日(水)

### 《移動図書館》

◇ケアハウス：18日(木)12時30分～  
◇富内郵便局：5日(金)13時30分～  
◇和泉・仁和地区：19日(金)13時30分～  
◇生田地区：19日(金)15時30分～

移動図書館のご希望がありましたら、ご相談ください。

### 《蔵書検索》

穂別図書館とまなびランド図書室の蔵書がインターネットで検索できます。

穂別図書館を通じて、北海道立図書館や、国立国会図書館の本も利用できます。詳細はお問い合わせください。

《問い合わせ》 むかわ町立穂別図書館  
☎(45)23090

## 届いてますか

### 小・中学校の入学案内

今年、小学校・中学校へ入学するお子さんは次のとおりです！

#### 【小学校】

平成26年4月2日～

平成27年4月1日生まれ

#### 【中学校】

平成20年4月2日～

平成21年4月1日生まれ

むかわ町教育委員会では、新入学されるお子さまの「就学通知書」をご家庭に郵送しましたが、次のような場合、教育委員会にご連絡ください。

①就学通知書が届いていない場合

②記載内容に誤りがある場合

③お子さまが、病弱、発育不全、その他やむを得ない理由により、就学ができない場合

④就学指定校以外の学校に通学を希望される方は、ご相談ください。

#### 【問い合わせ先】

・本庁 生涯学習課学校教育グループ

☎(42)2484

・支所 教育振興室

☎(45)2113

#### 【むかわ町へ転入された方へ】

町からの「就学通知書」は、令和3年1月1日現在で作成しています。小学校・中学校へ入学するお子さまがいらっしゃる方で、前住所地から「就学に関する通知書」を受け取られた方は、教育委員会までご持参ください。

## 入札結果情報

※契約金額には消費税が含まれています。

令和2年12月23日入札

工事等名		契約金額
宮戸小学校タッチディスプレイ購入		1,210,000円
鶴川地区	納入期限 令和3年2月26日	佐々木電気株式会社
鶴川厚生病院眼底デジタル眼底カメラ購入		3,938,000円
鶴川地区	納入期限 令和3年3月31日	株式会社 常光苫小牧営業所



あなたの悩みに

コタエを出します

相談予約ダイヤル

すべての相談の  
相談料が  
**無料**です

0144-35-8373

平日 10:00～16:00(12:00～13:00を除く)  
土曜 10:00～13:00

札幌弁護士会 苫小牧法律相談センター

(有料広告)

## 腕用ポンプ

今回は、むかわの消防で活躍した腕用ポンプについてご紹介いたします。

写真は、明治から昭和三〇年代まで全国の消防で使用された、腕用ポンプという消火器具の一つです。台車の上に放水用の手押しポンプを乗せており、消防士がみずから台車をひいて火災現場へ急行しました。人力で台車からポンプを下ろし、貯水施設とポンプのホースを繋ぐと、四人ないし八人がかりで大きなポンプのレバーを操作して、火元に向かって筒先から放水する、という消火活動が行われました。

写真のポンプは、ドイツ式の乙型ポンプと呼ばれるもので、明治時代に国産化したモデルです。明治政府は、消防力を強化するため、明治八（一八七五）年にフランス製の腕用ポンプを輸入して、国産化の研究を

始めます。その後、明治一七（一八八四）年頃から、より安価なポンプの導入を目指してドイツ製腕用ポンプを購入し、これも国産化に成功すると乙型ポンプとして、全国に普及させていきました。性能は、給水量二三四ℓ（一分間）、水力の高さ二・三mに達したそうです。

写真のポンプは、鷗川で保管されており、平成十年十一月に胆振東部消防組合消防署鷗川支署の職員がレストアを手掛けました。給水管や放水ホース、筒先など、いくつかの部品は失われていますが、全体的に丁寧な磨きこまれ、台車の不朽した部分を新材で補うなどして、できる限り当時の雰囲気を残し再現しています。製造元を記した銘板が欠落しているため、いつごろ製造されたものか詳細はわかりませんが、明治大正期の消防用品カタログをみると、良く似たものが掲載されております。

ポンプの水槽には、赤を基調とする下地に唐草模様で縁取

りされ、大きく「鷗川消防組」と表記されています。鷗川消防組は、明治四三年一月に公設鷗川消防組（初代組頭 大山伝蔵氏）として創立されたと伝えられます。大正〇昭和初期にかけて、消防組の装備や組織を拡充しておりますので、そのころに購入したポンプだったのではないのでしょうか。

昭和十一年の鷗川村勢一覧では、当時の消防組の員数として一〇六人、装備はガソリンポンプ一、腕用ポンプ三とあり、組頭、部長、小頭以外の九四人は消防手となっています。腕用ポンプの放水量だけでは消火性能が不足することから、火災現場の周囲を取り壊し延焼を未然に防ぐ、破壊消防も併用されていたようです。

### 参考文献

『鷗川村勢一覧昭和十一年版』、『鷗川町史』、『続鷗川町史』、『消防白書平成二九年版』、『手押し式消防ポンプの構造と放水性能』、『千葉科学大学紀要6』

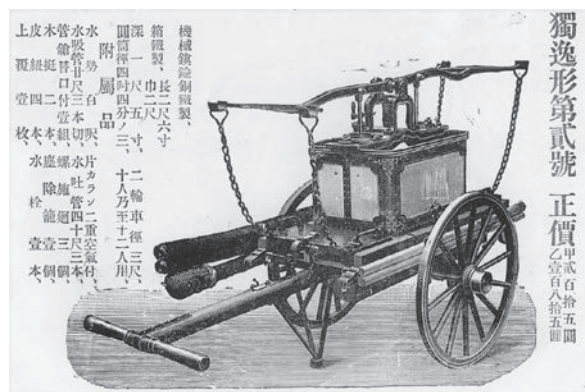

【参考】明治四一年『日本唧筒会社カタログ』より



【写真】腕用ポンプ（鷗川消防組仕様）

【問い合わせ先】  
生涯学習課社会教育グループ  
田代学芸員

短歌

娘のそばに越しき迎ふる大晦日  
賑はいあれど我家にあらず

美智子

ふる里の舌に馴染みし米や味噌  
取り寄せ食すと転居の姉から

満代

久々に逢ひたる姉とうな重を  
食むひとときは心潤ほふ

幸子

大鍋の出番なかりき初春を  
一人迎ふる健康願ひて

靖子

原始林「むかわ支部」選

出荷する大豆選びに夜も更けて  
指のすり切れ膏薬をはる

和子

丹頂の餌を食みいるきび畑は  
教え子の土地久に声聞く

博子

日日の夜明けまぢかに外に出て  
心よるこぶ呼吸ふかくす

福恵

採血のしかたほめんと思えども  
チャンス与えぬ手際の上まに

譲一

むかわ短歌会選

乾燥木皮をはがしてくまげらの  
鳴きに由あり身に沁む声は

藤夫

川柳

題名「海」

落日を海が絶景共犯者

魅力魔力秘め打ち寄せて波語る

陽水はつめたい部屋で海歌う

(松風) 逸馬

俳句

掃初や箒のくせをなだめつつ

芙美

踏みしむる今朝のマイナス二十五度

佳代子

疫病のはしりと思ふ湯さめかな

良子

酒癖の反省ばかり小正月

孝明

神棚にいつか来る子のお年玉

美枝子

掃初や若きははまだ夢の中

寿恵女

ほべつ俳句会選

無神論吐く君と小さなクリスマス

逸馬

宇宙より玉手箱来てクリスマス

静子

セーターの袖口ゆるむ水仕事

しんこ

冬構この身に余る保存食

敏子

コロナ殖え不安広がる年の末

泰伸

鶴川俳句会選

むかわ町の職員を  
紹介します



主任保健師  
面田 素子  
おもだ もとこ

健康福祉課  
保健介護グループ  
(1月1日付 新規採用)

頼りになる保健師になれるよう  
頑張ります。よろしくお願ひします。

リトアニア共和国アクメネ地域市との交流に向けて

第6回 1918年の独立記念日 ■ 木村 文 (博物館研究者、リトアニア語翻訳者)

今月は、リトアニアの歴史についてご紹介します。

2月16日は、リトアニアでは独立記念日 (Lietuvos valstybės atkūrimo diena、直訳すると国家復興の日) としてお祝いされる日です。約100年前の1918年のこの日、リトアニアは国家の独立の回復を宣言しました。リトアニアの首都ヴィリニウスには、1918年の独立回復宣言が署名された場所が「署名の家 (Signatarų namai)」という名の博物館として残っています。

リトアニアが国としての名前が地図から消えたのは、1795年のことです。現在のリトアニアの領土のほとんどがロシア帝国の占領下となりました。それ以降、リトアニアの人々は再び独立を果たすために様々な運動を行います。あまりにも独立の機運が高まったために、1864年には、ロシア帝国がリトアニア語による出版やリトアニア語の教育を禁止しました。それでもリトアニア語は絶えることはなく、1905年には出版禁止が解かれ、第一次大戦後の1918年に「リトアニア共和国」として地図に再び名前が現れたのです。

しかし、その独立も長くは続きませんでした。続きはまた来月に。

交通死亡事故ゼロ  
1500日達成

むかわ町は令和2年12月14日をもって交通死亡事故ゼロ1,500日になりました。全町民の高い交通安全意識により達成することができました。交通事故の減少・防止に向けて引き続きご協力をよろしくお願ひいたします。

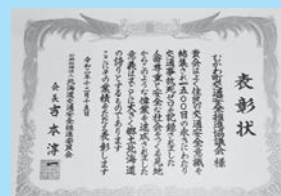

ふるさと納税(寄附)ありがとうございます

温かいご厚志に感謝するとともに、趣意に沿うよう活用させていただきます。

▼寄附件数・寄附金額

(令和2年12月1日～12月31日)

738件 14,213,000円 ※災害寄付(9件)含む

▼令和2年度累計

2,278件

43,700,080円 ※災害寄付(21件)含む



### 北村 彩心さんの作品

明るい自然が目にかびます。よく書いています。

むかわ 優待生 北村 彩心  
**大自然の美**

佐々木 千翠 評

### 梅津 陽さんの作品

とても厚みのある安定した字です。名前が惜しいですね。

むかわ 五段 梅津 陽  
**家風**

佐々木 千翠 評

### 大塚 悠来さんの作品

よくまとめました。字のよう伸び伸びと楽しく学んでいきましょう。

むかわ 八段 大塚 悠来  
**真紅**

佐々木 千翠 評

### 森上 楓さんの作品

きれいによくまとめました。字のようによく伸び伸びと楽しく学んでいきましょう。

むかわ 八段 森上 楓  
**希望**

佐々木 千翠 評

### むかわの自宅が気になる (一般社団法人) タンチョウ研究所 正富 欣之

厳しい寒さが続き、むかわを流れる川も凍ってしまいました。ねぐらをとれなくなったむかわのタンチョウ家族は、西にある凍らない川へ移動して過ごしています。しかし、タンチョウにとって、巣をつくる場所はとて気になるのでしょう。寒さが緩むと、2月中でもむかわに戻ってくる可能性があります。それは、自宅に異常がないか確認に来ているようにも思えます。また、幼鳥と親鳥との関係が変化する時期でもあります。親鳥との間隔が少しずつ離れ、もう甘えさせてはくれません。これは、一人(羽)で生きていくための準備期間なのでしょう。



越冬地のむかわ親子(右が幼鳥、2020年12月31日撮影)

#### タンチョウ110番

タンチョウに近づくと人がいたり、タンチョウが大きな声で何回も鳴いたり、何か気になることがあれば連絡をお願いします。

#### 【連絡先】

むかわ町役場(産業振興課林務水産G)  
☎ 0145-42-2418  
木村(鳥獣保護員)  
☎ 090-2691-9450  
小山内(ネイチャー研究会 in むかわ)  
☎ 090-6699-7989

### 第51回 北海道中学校スケート・アイスホッケー大会

日程: 1月9日(土)~10日(日)

会場: 明治北海道十勝オーバル(帯広市)

性別	氏名	距離	決勝タイム (ダブルラップレース)	順位
男子	清水 隆太郎(中3)	500	40.11	14
		1000	1.21.40	18
女子	田畑 妃紀(中1)	1000	1.28.22	12
		1500	2.16.09	11
女子	門田 ひなた(中2)	500	44.16	13
		1000	1.29.79	19
女子	南部 優奈(中2)	1500	2.21.44	21
		3000	5.00.04	17

※各種目24位以内に入り全国大会出場権を獲得しましたが、新型コロナウイルス感染拡大防止のため全国大会が中止となりました。



(写真) 左から田畑さん、南部さん、清水さん、門田さん

### お誕生日おめでとう! 2月生まれのむかわっこ

昇平の明るい笑顔が大好きだよ!  
家族一同より

あかまつ こうへい  
岡松 晃平ちゃん

なつき姉ちゃんをあまり泣かせないでね。  
父より

やまや  
山谷 のどかちゃん

ねえねが大好きなみま。大きくなっても仲良しでいてね★  
パパ・ママより

にわ みま  
丹羽 心誠ちゃん



# 恐竜のまちづくり最前線

パート 72



## 新種の可能性!? 2例目の恐竜化石が確認されました!

2002年に町内在住の堀田良幸さんから穂別博物館に寄贈された化石は、実は恐竜だったことが判明しました。

化石を鑑定した北海道大学総合博物館の小林快次教授により「新たな恐竜化石はカムイサウルスとは異なる小型の恐竜のもの」「恐竜から鳥類への進化過程を解明するうえで重要な発見になり得る」と1月6日(水)に実施した報道向けレクチャーにおいて解説されました。

北海道内では6例目の恐竜化石となり、現在研究中ですが、今後の学術的な貢献はもろんのこと恐竜ワールド構想の展開にさらなるはずみをつけたいと考えております。

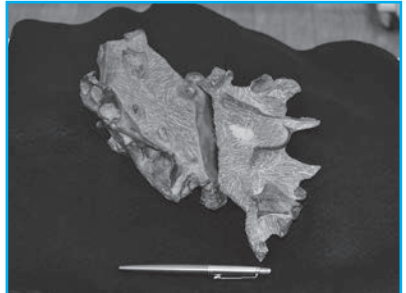

新たに確認された町内2例目の恐竜化石(レプリカ)

## 子ども化石くらぶ 補習を実施しました!

子ども化石くらぶでは、12月20日(日)、27日(日)、1月10日(日)に希望者を対象とした補習を実施しました。

今年度は、新型コロナウイルス感染拡大防止のため、人数を制限しての実施となり少し寂しい開催となりました。

参加児童たちは、学芸員の指導を受けながら、冬の課題の研究テーマをポスターや感想文にまとめました。また、子ども化石くらぶなどで採集した化石をクリーニングしたり、今年度あまり体験できなかったレプリカ作りにも熱心に取り組んでいました。全会員を対象とした課題は、2月以降博物館に展示する予定です。



学芸員の丁寧な指導を受けながら課題に取り組みました

担当：城 純子 (地域おこし協力隊員)

## 人 の 動 き

令和2年12月31日現在

- ▶人口 7,735人 (2)
  - ▶男性 3,807人 (5)
  - ▶女性 3,928人 (▲3)
- ▶鶴川地区 5,295人 (6)
- ▶穂別地区 2,440人 (▲4)
- ▶世帯 4,064世帯 (7)

※( )は前月比。住基法の改正により、外国人数を含みます。

令和2年12月1日～31日

出生 5人	死亡 10人
転入 20人	転出 13人

## 交通死亡事故ゼロ日数

令和2年12月31日現在

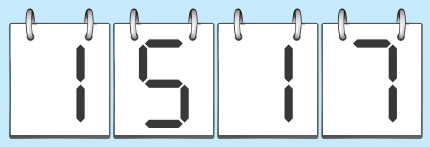

年間スローガン  
 ストップ・ザ・交通事故  
 ～めざせ安全で安心な北海道～

