

自然×海×漁

ホタテ稚貝育成へ

詳しくは

むかわ学

検索



むかわ町における 新型コロナワクチン 接種について



むかわ町でも、いよいよ 新型コロナワクチン接種が始まりました！

国の定める優先順位に基づき、医療従事者への接種の後、5/10～町内高齢者施設入所者へ、5/20～一般の65歳以上の方への1回目接種が行われています。

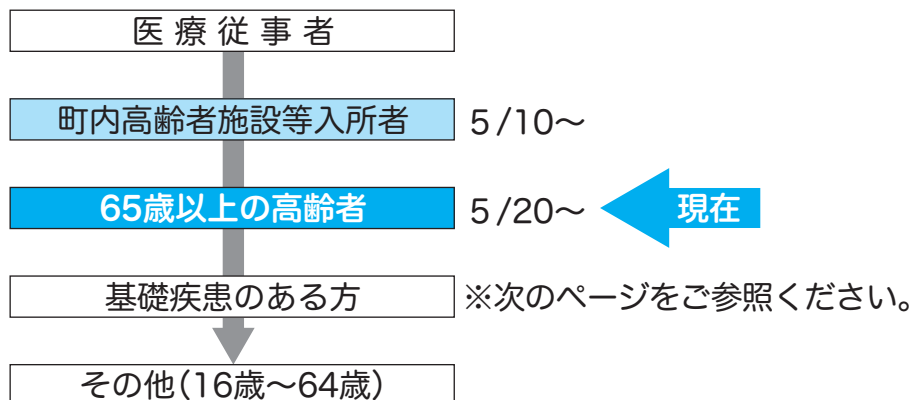

現在、接種されているのはファイザー社製の「コミナティ」というワクチンです。このワクチンは、通常、3週間の間隔をあけて2回接種していきます。

65歳以上の方への2回接種が終了後、次の優先順位の方への接種が開始される予定です。ワクチンの供給量に合わせて随時ご案内します。

	鵜川地区	穂別地区
会場	四季の館(たんぽぽホール) 集落センター(田浦・生田) イモッペ生活館	ふれあい健康センター
時間	9～16時	13～16時
予定人数	150～200人/日	80～120人/日
対象者数	65歳以上:2,135人 16～64歳:2,609人	65歳以上:1,024人 16～64歳:1,193人

※現時点では、町内医療機関での個別接種開始時期は未定です。

基礎疾患のある方とは、次のいずれかにあてはまる方です。

(令和3年3月18日時点)

① 以下の病気や状態の方で、通院／入院している方

1. 慢性の呼吸器の病気
2. 慢性の心臓病(高血圧を含む)
3. 慢性の腎臓病
4. 慢性の肝臓病(肝硬変等)
5. インスリンや飲み薬で治療中の糖尿病またはほかの病気を併発している糖尿病
6. 血液の病気(ただし、鉄欠乏性貧血を除く)
7. 免疫の機能が低下する病気(治療中の悪性腫瘍を含む)
8. ステロイドなど、免疫の機能を低下させる治療を受けている
9. 免疫の異常に伴う神経疾患や神経筋疾患
10. 神経疾患や神経筋疾患が原因で身体の機能が衰えた状態(呼吸障害等)
11. 染色体異常
12. 重症心身障害(重度の肢体不自由と重度の知的障害とが重複した状態)
13. 睡眠時無呼吸症候群
14. 重い精神疾患(精神疾患の治療のため入院している、精神障害者保健福祉手帳を所持している、または自立支援医療(精神通院医療)で「重度かつ継続」に該当する場合)や知的障害(療育手帳を所持している場合)

② 基準(BMI 30以上)を満たす肥満の方

問い合わせ

鷗川地区 健康福祉課 保健グループ〈ワクチン専用ダイヤル〉 ☎42-2445
穂別地区 健康福祉課 健康グループ〈ワクチン専用ダイヤル〉 ☎47-5411
(8:45~17:30)
厚生労働省新型コロナワクチンコールセンター ☎0120-76-1770
(9:00~21:00 ※土日祝も開設)

町税は納期限までに納めましょう

個人町民税・国民健康保険税・介護保険保険料・後期高齢者医療保険料の第1期の納期限は、6月30日です。納付書は6月中旬までに発送します。

納期限までに忘れずに納めてください。

納期限を過ぎて納付された場合、延滞金が発生する場合がありますので、注意してください。

町税の納付は便利な『口座振替』をご利用ください

- 便利・・・納期ごとに金融機関などへお出かけいただく手間がなくなります。
- 確実・・・うっかり納め忘れることがなくなります。
- 安心・・・納税のために現金を持ち歩く必要がなくなります。



納税に困ったらご相談を

病気や失業、事業不振など、やむを得ない理由で納付期限までに町税等を納付することができない場合や一度に納付することが困難な場合等は納税相談を行っていますのでお早めにご相談ください。



お問い合わせ

【本庁】町民生活課税務グループ ☎42-2413 【支所】企画町民課町民グループ ☎45-2112

4月14日 交通安全に対する意識を高める 種別小で交通青空教室実施

穂別小学校(中嶋清人校長)では、暖くなり外で遊ぶ機会が増えるこの時期に合わせて、毎年、交通安全青空教室を実施しています。

指導の前に中嶋校長が「大事な命を守るための勉強です。正しい交通ルールをしっかりと学びましょう」と児童たちに呼びかけました。

児童たちは、歩行コースと自転車コースに分かれて学校を出発。穂別駐在所所長、交通安全指導員から横断歩道の渡り方や自転車の安全な乗り方を学び、正しい交通マナーを身につけました。



交差点では必ず安全確認をしましょう

4月22日 むかわ町の木を使用 森の輪(wakko)プロジェクトスタート

今年度から【森の輪(wakko)】(むか輪っこ)プロジェクトがスタートしました。22日、四季の館で生後4ヶ月児健診の際に、最初の贈呈式が行われ、竹中町長より対象の赤ちゃんへ「森の輪(wakko)」が手渡されました。

「森の輪(wakko)」は、木育活動の一環として、自治体が新生児に歯がためや手遊び玩具として贈呈するプロジェクトで、むかわ町では、第2次まちづくり計画に掲げる「森林を活かした教育と交流」の施策の一つとして、町内の新生児に「森の輪」を贈り、幼少期から木を身近に感じ、木のぬくもりに触れ、豊かな感性や人間性を育んでもらおうとこの取り組みが始まりました。

「森の輪」は、むかわ町穂別地区で採取したイタヤカエデを使用し、町内にある苫小牧広域森林組合で加工した「オールむかわ町産」。『むか「わ」と「輪」をつなげて親しみやすく「むか輪っこ」と題しています。町は今後も、3・4ヶ月児健診に合わせて、新生児に森の輪をプレゼントしていきます。



最初の贈呈者の赤ちゃんとお母さん
竹中町長から手渡されました



4月23日 ホタテ大きく成長に期待 鷓川沖で稚貝放流

鷓川漁業協同組合(小谷地好輝代表理事組合長)では、16日からホタテ稚貝の放流作業が始まり、29日までの計6回で約150万粒の稚貝を放流しました。

23日、鷓川漁港では午前10時過ぎ、稚貝20キロ入りのコンテナを満載した漁船3隻が沖合8キロ先、水深20メートルの海域を目指し次々と出港。海域につくと乗組員がコンテナから直径約6センチの稚貝を海に放流しました。大きく成長することを期待し、漁獲は2年半後です。



稚貝を満載した船が放流海域へ出港

4月25日 心を込めて植栽「涙ぐむ眼」花壇完成!

富内銀河公園内にある宮沢賢治設計の花壇「涙ぐむ眼」に今年も彩りが戻りました。

当日は、地域の方々や福祉施設の職員など約30人が集まり、赤、白、黄、青のパンジー1,720株を中心から外側にむかってグラデーションを描くように一株一株丁寧に植えていきました。参加した方は「昨年同様、今年も新型コロナウイルスの影響で花植え後のお花見が中止で残念だが、今年の花壇も最高の出来映え」と話してくれました。花壇は1988年に整備されてから33年間地域の方々によって守られています。



手際良く花植をする地域のみなさん

ごみ焼きは禁止です!!



平成13年4月から、基準に従わない野外での廃棄物の焼却には厳しい罰則が適用されています。

野外焼却は、煙、すす、悪臭により周囲の人に迷惑をかけるだけでなく、ダイオキシン類や塩化水素などの有害物質発生の原因となります。

※廃棄物の処理及び清掃に関する法律(焼却禁止)第十六条の二に記載されています。

○ダイオキシン類

人工物質としては、最も強い毒性を持つと言われています。ダイオキシン類には数種類あり、毒性の最も強い2,3,7,8-TCDDは、サリンや青酸カリよりも毒性が強く、一度体内に取り込まれると脂肪に蓄積されやすく、分解や体外への排出速度が非常に遅いと言われています。

又、発ガン性のリスクが高まるとされています。

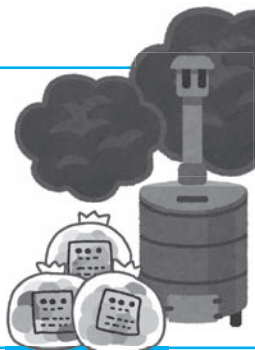

NO!

一般家庭から出るごみ焼きは、絶対に止めましょう!!

火災原因の1つに、ごみ焼きから延焼拡大し、建物や山に燃え移った事例もあります。火災予防やご近所迷惑の防止に気をつけましょう。



ついて いますか? 住宅用 火災警報器

近年、全国的に住宅火災による死者が急増しています。特に犠牲者の方の大半が65歳をこえる高齢者となっております。

就寝中に火災に遭遇することで発見が遅れ、逃げ遅れることが原因で犠牲者が発生するケースが増加の一途をたどっています。

そのため、就寝に使用する部屋に、火災警報器の設置を義務付けることにより、住宅火災による犠牲者を減らし、人命と財産を守ることを目的としています。

10年を目安に交換しましょう!

住宅用火災警報器は10年の間、休むことなく監視しています。

家電製品の使用期間は7年から10年といわれていますが、住宅用火災警報器も同様です。電子部品の劣化や電池切れで火災を感知しなくなることがあり、危険です。住宅用火災警報器は10年を目安に交換しましょう!



灯油配管の劣化・破損による 「灯油漏れ事故」 に注意!!

灯油が漏れると、住宅火災の恐れがあるだけでなく、河川や地下水を汚染し、環境破壊を引き起こす事になります。



注意
する
点

- ①灯油配管の上や周囲に絶対に物などを置かない。
- ②埋設されている箇所の上で、作業等を行わない。
- ③長らく使用しているタンクは、専門業者にタンク及び配管等(圧力検査)の灯油漏洩が無いか確認してもらう。

※特に道内では、1月から4月の間において気温の寒暖差により、凍結していた土が柔らかくなり、土が下がるのが原因で配管等に亀裂が生じる事例がありますので、注意して下さい。

※万一、灯油漏れが起きたり、発見した場合は、消防署へ速やかにご連絡下さい。

**むかわ町
子育て応援事業
(指定ごみ袋支給事業)
の申請は
お済みですか?**



4月1日から令和3年度の申請受付を開始しています

むかわ町では、子育て世帯に対する経済的な支援と子育ての環境の向上のため、むかわ町に住所を有し、在住している0歳から2歳まで(3歳に達する誕生日まで支給対象)のお子さんと同居し、お子さんを扶養している方で、かつ、町税等を完納している方に、燃えるごみ用20リットルの指定ごみ袋を無料で支給しています。

まだお済みでない方は、4月に郵送しました申請書に必要な事項を記入して、担当の窓口にお越しください。申請書は窓口にもありますので、お問い合わせください。

※対象者の方は毎年度の申請が必要ですので、忘れずに申請してください。(印鑑をご持参ください)

申請するところ

むかわ町役場 健康福祉課子育て福祉グループ ☎(0145) 42-2506
穂別総合支所 企画町民課町民グループ ☎(0145) 45-2114

運転免許証の自主返納を考えている方を対象とした、免許返納及び運転適性相談の臨時窓口を開設します。免許証を自主返納した方は運転経歴証明書の申請も可能です。

自主返納をご希望の方は、事前に苫小牧警察署又は鷗川交番に連絡をお願いいたします。

なお、当日運転免許証を返納後は車の運転ができませんのでご注意ください。

【日時】6月9日(水) 午後1時から午後3時まで

【場所】鷗川交番(むかわ町花園3丁目21番地)

【持ち物】運転免許証

※運転経歴証明書を申請する場合は次のものがが必要です

- ・写真(6ヶ月以内に撮影したもの、縦3cm×横2.4cm)
 - ・北海道収入証紙 1,100円(交付手数料)
- 鷗川農協、鷗川漁協、及び農協穂別支所で購入可能



**運転免許返納の
適性相談臨時窓口の開設**

お問合せ先

- 苫小牧警察署 交通一課企画係 ☎(0144) 35-0110(内416)
- 苫小牧警察署 鷗川交番 ☎(0145) 42-2042



- 【穂別地区】
若草(13-2号・2DK)
- 【穂別地区】
山手(6-17号・3DK)
緑ヶ丘(1-10号・3LDK)
緑ヶ丘(2-21号・2LDK)
緑ヶ丘(2-26号・3LDK)
緑ヶ丘(2-30号・2LDK)
緑ヶ丘(55-185号・1DK)
柏南(1-4号・3LDK)
柏南(5-27号・2LDK)
柏南(C-10号・1LDK)
富内中央(1-11号・3LDK)
富内中央(みなし特公専4-12号・3LDK)
- ▼ 申込期限 6月15日(火)
▼ 申込み・問い合わせ
- 【本庁】 経済建設課技術グループ ☎(42) 2427
【支所】 経済建設課建設グループ ☎(45) 2117

**公営住宅入居者募集中
申込はお早めに!**

入札結果情報

令和3年4月22日入札

※契約金額には消費税が含まれています。

工事等名	契約金額	工事等名	契約金額
米原地区配水管整備工事実施設計業務	12,980,000円	ほべつ道民の森公園維持管理業務	2,970,000円
鶴川地区 令和3年4月30日～令和3年7月30日	東日本設計株式会社	穂別地区 令和3年4月30日～令和3年10月31日	株式会社池田重工業
都市計画マスタープラン策定業務	5,390,000円	ふれあい公園維持管理業務	2,662,000円
鶴川地区 令和3年4月23日～令和4年3月25日	中央コンサルタンツ株式会社札幌支店	穂別地区 令和3年4月30日～令和3年11月30日	有限会社ササキ産業
農業振興対策事業用公用車購入	2,494,180円	ポケットパーク外1公園維持管理業務	1,485,000円
鶴川地区 納入期限 令和3年6月30日	札幌日産自動車株式会社苫小牧中央店	穂別地区 令和3年4月30日～令和3年11月30日	株式会社池田重工業
水道事業用公用車購入	2,470,710円	避難所用簡易間仕切り購入	797,500円
鶴川地区 納入期限 令和3年7月30日	札幌日産自動車株式会社苫小牧中央店	鶴川地区 納入期限 令和3年5月31日	ジョイフルショップ有限会社オオエ
水道用メーター購入	5,891,688円	空気循環式紫外線清浄機購入	1,760,000円
両地区 納入期限 令和3年6月30日	東洋計器株式会社札幌支店	鶴川地区 納入期限 令和3年6月30日	有限会社白田電気商会
公共下水道枝線工事	2,860,000円	さくら認定こども園エアコン購入	1,287,000円
鶴川地区 令和3年4月30日～令和3年7月9日	株式会社進興工業	穂別地区 納入期限 令和3年6月30日	佐々木電気株式会社
たんぼぼ河川緑地右岸維持管理業務	3,388,000円	仁和会館倉庫購入	3,300,000円
鶴川地区 令和3年5月6日～令和3年9月30日	有限会社鶴川営繕センター	穂別地区 納入期限 令和3年8月30日	北海産業株式会社穂別営業所
街区公園維持管理業務	2,948,000円		
鶴川地区 令和3年5月6日～令和3年8月31日	有限会社高和重建		

Koganezawa-STYLE

どんな暮らしがしたいですか？

住まう人の日々の暮らしが
より豊かで心やすらぐひとときであってほしい
それが私たちの考える家づくりです。

COMFORTABLE LIFE
注文住宅

K-STYLE

ライフスタイルから創造する、上質な空間と豊かな暮らし。

SMILE & COMPACT
規格住宅

ちょうどいいわたらしい、スマイルライフ。



株式会社 **小金澤組** 住宅建築部

□ 本店：〒054-0042 勇払郡むかわ町美幸1丁目85番1 TEL.0145-42-2100 FAX.0145-42-3344 □ 本社：〒059-1307 苫小牧市ウトナイ南8丁目4番8号 TEL.0144-53-8880 FAX.0144-53-8882

建設業許可 北海道知事 特-28-般-28 第61号 / 一般建築士事務所 北海道知事(昭)第548号 / 宅地建物取引業許可 北海道知事 胆振(1)第1007号

お問い合わせ

0144-53-8881

定休日：毎週水曜日、第2土・日曜日



web



facebook



instagram

(有料広告)



善意



寄贈

4月23日
むかわライオンズクラブ
(会長 小坂 直江様)

北海道胆振東部地震災害復興支援のため、道の駅、鶴川駅、むかわ町役場穂別総合支所の3カ所にハザードマップ看板を寄贈していただきました。

23日に贈呈式・看板の除幕式が行われ、むかわ町からは感謝状が贈られました。ありがとうございました。



寄贈

4月26日
むかわライオンズクラブ
(会長 小坂 直江様)



町内の各認定子ども園、地域保育所にカラー帽子を寄贈していただきました。紫外線、熱中症予防・対策に首筋を守るフラップ付のカラー帽子は園児の屋外活動や散歩時などに活用されます。ありがとうございました。

寄附

3月31日
さくら認定子ども園父母の会
(会長 石崎 大知様)



さくら認定子ども園環境整備支援として寄附の申し出があり、受納いたしました。温かいご厚志に感謝するとともに趣意に沿うよう活用させていただきます。

寄附金:33,000円

善意・地域貢献活動

4月22日
むかわ建設協会



21名の会員の方が重機3台、4トントラック1台を使用し、町道市街東2条通り線・山手線の道路縁に溜まった泥やゴミの除去作業を行っていただきました。同協会による環境美化活動は平成9年から実施されています。ありがとうございました。

善意・地域貢献活動

4月30日
株式会社小金澤組・
ナラサキライン株式会社



地域貢献活動として、今年も多くの職員の方が、道の駅「むかわ四季の館」前の花壇に色鮮やかな花を植えてくださいました。ありがとうございました。

4月

株式会社池田重工業

4月下旬に穂別総合支所、穂別町民センター、穂別診療所の花壇にそれぞれ色とりどりのパンジーを植栽していただきました。

公共施設の環境美化に貢献していただきありがとうございました。



感謝状(行政相談委員)の授与

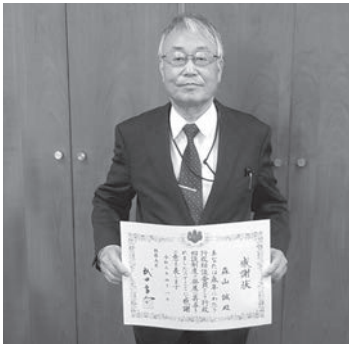

平成21年4月から令和3年3月31日まで、行政相談委員として永年にわたり行政相談制度の発展に貢献されたことに対し、総務大臣より感謝状が贈られました。

おめでとうございます。

森山 誠さん(72歳)

受賞おめでとう ございます

地域交通安全推進員としての永年にわたる活動に対し、苫小牧警察署長より賞状が授与されました。

苫小牧警察署長表彰状

・越前 一さん(72歳)

苫小牧警察署長感謝状

・浅野 勝司さん(77歳)

暮らしの困りごと相談に行政相談委員が応じます

行政相談委員は、町民の皆さんの身近な相談相手として、行政サービスに関する苦情、行政の仕組みや手続きで困っていること、望んでいることをお聴きして、その解決のための助言や関係行政機関への通知等の仕事を行っています。

相談は、無料で秘密は厳守されます。

口頭、電話、手紙等で行政相談委員に相談してください。

【問い合わせ先】

(本庁)町民生活課生活環境グループ ☎42-2414

(支所)企画町民課町民グループ ☎45-2114

行政相談委員

鶴川地区

坂本 清司さん

住所:むかわ町福住3丁目195番地

電話:42-5181

穂別地区

大久保 利裕さん

住所:むかわ町穂別120番地15

電話:45-2315

真心こめて毎日ご奉仕価格

- ◆ 出産内祝い
- ◆ 全快祝い
- ◆ お歳暮
- ◆ 入進学内祝い
- ◆ 法要・記念品
- ◆ カタログギフト

贈り物の専門店
ダイソー
苫小牧市新開町4丁目2-12 K'sデンキさん
と並び
☎ (0144) 53-0901
営業時間/10:00~19:00(年中無休)
200坪の売り場面積、豊富な品揃えでお待ちしております。

(有料広告)

あなたの悩みに
コタエを
出します

すべての相談の
相談料が
無料です

相談予約ダイヤル
0144-35-8373
平日 10:00~16:00(12:00~13:00を除く)
土曜 10:00~13:00

札幌弁護士会 苫小牧法律相談センター

(有料広告)

低所得の子育て世帯に対する 子育て世帯生活支援特別給付金(ひとり親世帯分)について

新型コロナウイルス感染症による影響が長期化する中で、生活の支援を行う観点から給付金を支給するものです。

支給対象者

- ①令和3年4月分の児童扶養手当受給者の方(申請不要)
4月末に北海道より振込が完了しています。
※全額停止されている方は対象外
- ②公的年金等を受給していることで児童扶養手当が支給停止となっている方(申請必要)
※児童扶養手当の申請をしていれば、受給資格者として認定されたと推測される方も対象となります。
- ③新型コロナウイルス感染症の影響を受けて家計が急変するなど、収入が児童扶養手当を受給している方と同じ水準になっている方(申請必要)
※児童扶養手当の支給が全額停止されている方も申請可能です

支給額

児童1人あたり一律5万円(1回限り)

対象児童:平成15年4月2日以降に生まれた方(特別児童扶養手当の対象となっている方は、平成13年4月2日以降生まれの方)

申請に必要なもの

- ②、③共通
 - ・申請書
 - ・申請(請求)者の本人確認書類(運転免許証、健康保険証、マイナンバーカード、年金手帳、パスポート等)
 - ・受取口座を確認できる通帳やキャッシュカード

○支給対象者②に該当する方

- ・収入額申立書 - 申請者本人用・扶養義務者等用
- ・令和2年度の課税証明書(同居の家族がいる場合は、同居家族分も必要です)
- ・年金収入のわかる書類(年金決定通知書、年金額改定通知書、年金振込通知書など)
- ・児童扶養手当の認定がない方は、戸籍謄本が必要です。

○支給対象者③に該当する方

- ・申請書
- ・収入見込額申立書 - 申請者本人用・扶養義務者等用
- ・給与明細書など(令和2年2月以降の任意の1か月(ひとり親世帯となった後の1か月)の収入額がわかる書類)
※令和2年1月の勤務実態に基づき支給される2月に支払われる給与は対象とはなりません。
- ・戸籍謄本

※申請に必要な申請書・申立書は役場窓口または
むかわ町のホームページからダウンロードできます。

申請期限

令和4年2月28日(月)消印有効
令和3年5月6日(木)より受付開始



お問い合わせ先

- | | | |
|-----------|----------------|---------------|
| ○むかわ町役場本庁 | 健康福祉課子育て福祉グループ | ☎0145-42-2506 |
| ○穂別総合支所 | 企画町民課町民グループ | ☎0145-45-2114 |
| ○厚生労働省 | コールセンター | ☎0120-400-903 |

6月 健康カレンダー

予防接種を受ける方は、必ず医療機関に予約をしましょう。
また、接種の際は必ず母子手帳を持参願います。

	事業名	対象者	鶴川地区		穂別地区	
			時	場	時	場
予防接種	ロタウイルスワクチン接種	生後6週～24週未満の児	時	毎週 月・木曜日 13:15～14:15	時	毎週 水曜日 受付) 14:00～14:30
	B型肝炎予防接種	1歳未満児	時		時	
	Hibワクチン接種 小児用肺炎球菌予防接種	2か月～5歳未満	場	鶴川厚生病院	場	穂別診療所
	四種混合	3か月～7歳6か月未満	時		時	
	麻しん風しん混合予防接種	・12か月～24か月未満(第1期) ・来年度小学校入学予定者(第2期)	時	毎週 月・木曜日 13:15～14:15	時	毎週 木曜日 受付) 14:30～15:00
	水痘(水ぼうそう)予防接種	・12か月～36か月未満	場	鶴川厚生病院	場	穂別診療所
	日本脳炎予防接種	・平成21年10月2以降に生まれた方 ・平成19年4月2日から平成21年10月1日までの間に生まれた方で13歳未満の方 ・平成19年4月1以前に生まれた方で20歳未満の方	時	毎週 月・木曜日 13:15～14:15	時	毎週 火曜日 受付) 15:00～16:00
	子宮頸がん予防ワクチン	中学1年生～高校1年生相当の女性	場	鶴川厚生病院 ※小学生以上は月～金(8:30～11:00)(13:15～15:00)の接種でも可	場	穂別診療所
	肺炎球菌予防接種 (要事前予約)	今まで一度も肺炎球菌予防接種を受けたことのない方で①今年度内に65歳、70歳、75歳、80歳、85歳、90歳、95歳、100歳になる方 ②60歳～64歳で一定の障がいのある方 ③66歳以上で①に当てはまらない方 ※②、③で希望者は町に申込みが必要です。	時間	内科診療時間内	場所	鶴川厚生病院
	ジフテリア・破傷風二種混合	小学6年生の児童(※個別通知します)	時	月～金曜日(祝祭日を除く) 8:30～11:00 13:15～15:00	場	鶴川厚生病院※希望日の1週間前までに予約
新型コロナウイルスワクチン	65歳以上の方(集団接種)	希望者には順次、日時案内します。 ※65歳未満の方の接種については、お知らせまで、もう少しお待ちください。				
検診・健診	骨粗しょう症検診	19歳以上の方(町に申込みが必要です)	時	内科診療時間内(要予約)	時	火曜日以外の診療時間内
	エキノコックス症検診	小学校3年生以上で過去5年間エキノコックス症検診を受けていない方	場	鶴川厚生病院	場	穂別診療所
	乳幼児健診 (7か月児はBCG接種)	4か月児・7か月児・12か月児・1歳6か月児・3歳児(※個別通知します)	時	24日(木) 時間は通知します フッ素塗布 9:30～15:30	時	火曜日以外の診療時間内
	幼児フッ素塗布	希望者	場	四季の館	場	穂別診療所
	5歳児健診	5歳児(※個別通知します)	1回目は7/28(水)を予定しています。		今年度は10/13(水)を予定しています。	
	特定健診 集団健診	40歳以上のむかわ町国民健康保険に加入している方で、今年度特定健診を受診していない方(受診券をお持ちの方で受診券を利用して健診を受診していない方)	6/29～7/2を予定しています 事前の申し込みが必要です		冬期は12/7～12/10を予定しています 事前の申し込みが必要です ※5月の健診は9/27・28に延期になりました	
	特定健診 個別健診 2月末までに受診しましょう	自己負担額：無料 事前予約が必要です。	時	診療時間内	時	診療時間内
結核・肺がん検診 (地区巡回型バス検診)	肺がん検診：40歳以上 結核検診：65歳以上	場	鶴川厚生病院 予約は厚生病院(42-2033)	場	穂別診療所 予約は穂別診療所(45-2121)	
子育て支援	ふたばキッズ	2歳児(※個別通知します)	次回は7/9(金)を予定しています		1回目は7/30(金)を予定しています	
	すくすく広場	就学前の親子(未就園児)	時	毎週 月・水・金曜日 10:00～12:00, 14:00～16:00	ひかり認定こども園	
	あそぼうね(一般開放)	就学前の親子	時	毎週 金曜日 10:00～11:30	発達支援センター鶴川たんぼぼ	
	おひさま広場	0歳～4歳未満の乳幼児をもつ親子	時	毎週 月～金曜日 9:30～12:00 13:30～16:00	発達支援センター穂別きらり	
ふれあい支援	・ボバイサークル	こころの病の回復者等	時	16日(水) 10:00～12:00	ボランティアセンター(四季の館内)	
	・ピンしゃん会 ・笑顔友の会 ・笑顔友の会OB会	65歳以上の希望者 (希望者は要問い合わせ)	時	2・9・16・23・29日 10:00～12:00	時	3・10・17・24日 10:00～12:00
			場	【ピンしゃん会】介護予防センター	場	【笑顔友の会】穂別ふれあい健康センター
			時		時	2・9・16・23・30日 10:00～12:00
			場		場	【笑顔友の会OB会】穂別ふれあい健康センター
いろは塾 (認知症予防教室)	65歳以上の希望者 (希望者は要問い合わせ)	時	4・11・18・25日 10:00～12:00	時	1・8・15・22・29日 13:30～15:30	
いきいき料理教室	60歳以上の希望者 (希望者は要問い合わせ)	時	22日(火)	10:00～12:00		
		場	穂別ふれあい健康センター			

6月の健康案内



+医療機関の外来案内+

鷗川厚生病院 ☎ [42] 2033

(受付時間) 午前8:30~11:30 午後1:15~4:00

診療科 / 担当医師		月	火	水	木	金
内科 総合診療科	午前	會川	會川	大井	會川	越智
		中村	越智	越智	中村	會川
	午後	予約 越智	予約 中村	予約 會川	予約 越智	予約 中村
整形外科	午前			王子整形		王子整形 光洋クリニック
小児科	午前				北大 小児科	
	午後	北大 小児科				
夜間診療 (内科)		會川先生	毎週火曜日	17:00~18:30		

※リハビリテーションは水・金、デイケアは月・火・木で実施しています。
 ※検診事業や医師の研修などにより、予定は変わることがあります。
 ※整形外科は4月から週2回、水・金の午前に変更となりました。

人間ドック(総合健診)のご案内

鷗川厚生病院では、月~金曜日の午前中に人間ドックを実施しています。
 血液・尿・胸部X線・腹部超音波・胃部X線または胃カメラ、その他オプション検査も行っていますので事前にご予約ください。
 お問い合わせ・ご予約電話番号：42-2033

穂別診療所 ☎ [45] 2121

(受付時間) 午前8:45~11:00 午後1:00~4:00

※水曜日午後からの受付は、午後3:30~6:30(夜間診療含む)

診療科		月	火	水	木	金
総合外来 (内科・外科・小児科)	午前	夏目 土屋	夏目 土屋	夏目 土屋	夏目 土屋	夏目 土屋
			清田 整形 (予約制)			
整形外科	午後					
総合外来 (内科・外科・小児科)	午後	交替制	交替制	交替制 (受付は午後 3:30~)	交替制	交替制
夜間診療 水曜日(午後5時~) (総合外来)				交替制 (受付は午後 6:30まで)		

※「今週の予定」として、各日曜日に情報端末(TV電話)でお知らせします。担当医師は、そちらでご確認ください。

※整形外科外来について

- ・新型コロナウイルス感染症対策により、診療所での混雑を避けるため電話予約のみの対応とします。平日の日中に電話で連絡願います。
- ・予約定員に達しましたら、翌週の診療日となります。
- ・直近2週間までの予約とさせていただきます。
- ・予約時間帯を受付時に区切らせていただきますので、受付した時間帯でお越しください。
- ・情勢により診療日の変更及び取消しになる可能性がありますのであらかじめご了承ください。

※発熱している方は事前にご連絡ください

苫小牧保健所の相談等案内 ☎ 0144 [34] 4168 ※事前に申し込みが必要です

総合保健相談・医療相談	随時 (祝祭日を除く月~金)
女性の健康相談 (定例は事前予約)	定例 6月21日(月)、 随時 (祝祭日を除く月~金)
こころの健康相談 (定例は事前予約)	定例 6月17日(木)、 随時 (祝祭日を除く月~金)
肝炎ウイルス検査 (要事前予約)	6月1日(火)
骨髄バンク登録 (要事前予約)	6月1日(火)、15日(火)
HTLV-1抗体検査 (成人T細胞性白血病検査) (要事前予約)	6月15日(火)
HIV検査 (エイズ相談) (要事前予約) 専用電話 0144-35-7474	6月1日(火)、15日(火)



事業名	日時	場所
いきいきふれあいサロン (鷗川地区)	17日 10:30~	介護予防センター
鷗川断酒会例会	1.15日 18:30~20:30	若草町民会館
生命の貯蓄体操	1.3.8.15.22.24.29日 10:00~	介護予防センター

むかわ町地域包括支援センターです

前号で紹介した第8期計画基本テーマ『誰もが住み慣れた地域で安心・安全に暮らせるまちづくり』の基本方針の一つに「高齢者が活動して健康を維持し重症化を予防する」とあります。

いつまでもいきいきと住み慣れた場所で暮らしたいと誰もが望んでいることと思いますが、自ら取り組むのはなかなか難しい事だと思います。

町では皆様の活動的な生活を継続する一助になるよう、65歳以上の方ならどなたでもご参加いただける各種の介護予防教室を行っています。お気軽にご相談ください。



- ①体操を行うことで、元気に暮らすための“からだづくり”を目指します。
 【「ピンしゃん会」(鷗川地区)と「笑顔友の会」「笑顔友のOB会」(穂別地区)】

・簡単にできる全身のストレッチ及び体操や口腔体操を行います。

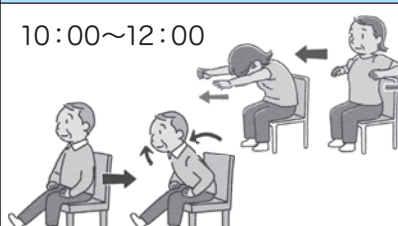
講師	実施		曜日	時間	場所
四季の館 スポーツプラザ (果夢工房)	鷗川地区	ピンしゃん会	水曜日	10:00~12:00 	介護予防センター
	穂別地区	笑顔友の会	木曜日		ふれあい健康センター
		笑顔友のOB会	水曜日		

※各地区とも、年1回運動測定を行っています。

- ②“脳とからだのいきいき”を目指します。【「いろは塾」(鷗川・穂別地区とも)】

・脳の活性化を促す運動や日常生活に取り入れたい認知症予防の取組みを学びます。

講師	実施		曜日	時間	場所
地域型 スポーツクラブ (NPO法人むーブ)	鷗川地区	いろは塾 	金曜日	10:00~12:00	介護予防センター
	穂別地区		火曜日	13:30~15:30	ふれあい健康センター

※各地区とも、年1回認知機能測定を行っています。

介護予防教室は感染対策に十分に配慮して開催しています。
 参加に際しては、次の事項にご理解ご協力をお願いします。

- 参加前にあらかじめ自宅で体温の測定を行い、発熱や倦怠感があるなど、体調が優れない場合は参加しない。
- マスクを着用する。
- 咳エチケットや、こまめな手洗いなどを行う。
- 近距離・大声での会話や発声は行わない。
- 3密（密閉・密集・密接）を避ける。



また、今後も新型コロナウイルスの感染拡大を防ぐため、教室を中止する場合がありますので、あらかじめご了承ください。

相談窓 □

本庁 健康福祉課介護グループ ☎ 42-2415
 支所 健康福祉課健康グループ ☎ 45-2065

生活支援事業

～入浴費用助成のお知らせ～

町では、一定の所得以下の世帯に対し、入浴費用の負担軽減を目的に、町内入浴施設利用券を交付します。対象と思われる方は申請していただくようお願いします。

対象世帯(者)

令和3年度住民税非課税世帯で、次のいずれかに該当する世帯。

(生活保護世帯、施設入所者、町税等未納世帯、所得税等及び医療保険の扶養とされている世帯を除く)

- 1 65歳以上で、年金収入と合計所得金額の合計額が40万円以下の者
- 2 世帯全員が65歳以上で、年金収入と合計所得金額の合計額が、単身者は80万円以下、2人以上世帯は120万円以下
- 3 世帯主が65歳以上で、満18歳未満を扶養している世帯(所得基準は、②と同じ)
- 4 身体障害者手帳1級又は2級の方が生計を維持している世帯
- 5 療育手帳A区分又は精神障害者保健福祉手帳1級を有している方が世帯主又は同居している世帯
- 6 義務教育終了前の子を養育しているひとり親世帯で、合計所得金額が120万円以下

助成内容

該当者1名ごとに入浴券20枚(小学生未満除く)を交付します。

入浴費用助成対象者のうち、65歳から69歳までの方の健康づくり支援事業としてポイントカード(湯～ゆ～カード)を交付します(5回入浴すると、無料入浴券1枚を交付)。

申請受付

受付期間は令和3年6月1日から令和4年2月28日まで。

健康保険証、印鑑、対象④、⑤に該当する方は手帳をご持参ください。

申請先・問い合わせ

本庁:健康福祉課保健グループ ☎[42]2415
支所:健康福祉課健康グループ ☎[45]3326



お墓の相談室

些細な事でも
お気軽にご相談下さい

- お墓の移転、お引っ越し、墓石の解体など
- 必要な役所の手続きも承っております



『墓じまい』と『お墓の引越し』は

苫小牧墓石解体

お問合せはこちらへ【相談無料】

☎ 0144-82-7766

苫小牧市元中野町3丁目3番13号

(有料広告)

『みんなが先生!どこでも教室』 の利用者を募集しています

むかわ町教育委員会では、人生を豊かにする学びの場づくりの一環として、「みんなが先生!どこでも教室」を開設しております。この事業は、趣味や特技、すぐれた技能をお持ちの町民の方に、教育委員会の講師として登録をして頂き、なにか新しいサークルを作って文化活動やスポーツの講座を開きたい町民の皆さまからのご要望があれば、教育委員会から講師を派遣するものです。ご要望がありましたら、むかわ町教育委員会へご相談ください。

申し込みについて

町民が5人以上集まれば申し込みできます。

講座は、申込者が開設します。希望する講座の内容と日時を、原則7日前までに教育委員会へお伝え頂き、申込用紙(様式)をご提出ください。お申し込み後、教育委員会が講師と連絡をとり、その結果を申込者にご連絡します。なお、「みんなが先生!どこでも教室」では、原則、**年度内に繰り返し同一の教室を申し込みすることはできません。**申込用紙は、教育委員会にございます。

講師の派遣

申し込みを受けて、教育委員会が講座の内容を確認し、講師との調整がつき次第、講師派遣を決定します。**講師になれる方は、町民であることが前提です。**はじめて講座を開講する場合は、講師登録の手続きが必要です。

費用について

町の規定に基づき講師料と講師の旅費を教育委員会がお支払いします。講師料は、1回あたり講師が実際に活動した時間(最大2時間まで)を基本とします。会場の確保や会場使用料、材料費などは、申込者にご負担頂きます。

講座の運営について

申込者と派遣講師で打ち合わせを進めて下さい。内容によっては、講師を派遣できない場合があります。講座終了後、申込者はすみやかに実施報告書(様式)を教育委員会へ提出してください。実施報告書の様式は、教育委員会にございます。

新型コロナウイルス感染症の予防について

講座の開設にあたり、三密の防止、マスクの着用、検温、手指消毒、室内の換気、参加者名簿の記録など徹底して行ってください。



開設講座の ご紹介

次のような講師の登録があります。

【文化・芸術】池坊華道、短歌、俳句、茶道など

【趣味・生活】ちぎり絵、豆腐作り、つるし飾りなど

【講義・講話】人生論、英会話、自然観察など

【健康・レク・スポーツ】生命の貯蓄体操、コオーディネーショントレーニング、ペタンク、カヌー、ダンス、フロアカーリング、ベビーマッサージなど

詳しくは、
お問合せください。

講師登録をして頂ける 方を募集します

自分の趣味や特技などを生かして講師登録をして頂ける方を随時募集しております。申込者の要望に応じて、教育委員会から講師にご連絡をします。個人・団体・自薦・他薦は問いません。詳しくは、お問合せください。

【お問合せ先】むかわ町教育委員会 生涯学習課社会教育グループ ☎42-2487



生涯学習

穂別図書館

《開館時間変更のお知らせ》

年間を通して、午前10時から午後6時まで開館します。(午前9時30分から入館できます。)

博物館終了後は、正面玄関が閉まりますので、中庭通用口をご利用ください。また、博物館終了後は、町民(通勤者含む)に利用を限定させていただきます。

皆様のご利用をお待ちしています。

◇開館時間：午前10時～午後6時

《図書館講座「みどりを飾ろう」》

オリジナルの容器に花とハーブを寄せ植えしてみませんか？お部屋に飾れるミニサイズです。

材料はこちらで用意します。お気軽にご参加ください。

◇日時：6月26日(土) 午前10時～12時

◇講師：三浦玲さん

◇対象：小学生(低学年は保護者同伴)～一般

◇定員：10名

◇参加料：無料

◇申込締切：6月18日(金)

《展示「食の本」》

子どもから高齢者まで楽しめる、「食」に関する本を展示します。

クイズやゲーム、体験コーナーもありますよ。

◇家族皆様でお越しください。

◇期間：6月1日(火)～6月30日(水)

《カラマツプロジェクト》

地元の方から「カラマツ」の板をいただきました。

図書館での活用アイデアと、一緒に製作してくださるボランティアを募集します。詳細はお問い合わせください。

皆様のご参加お待ちしております。

《6月休館日》

7日(月)・14日(月)・21日(月)・28日(月)

《移動図書館》

◇ケアハウス：16日(水) 12時30分～

◇稲里地区：16日(水) 15時30分～

◇富内郵便局：11日(金) 13時30分～

◇和泉・仁和地区：18日(金) 13時30分～

◇生田地区：18日(金) 15時30分～

移動図書館のご希望がありましたら、ご相談ください。



《蔵書検索》

穂別図書館とまなびランド図書室の蔵書がインターネットで検索できます。

穂別図書館を通じて、北海道立図書館や、国立国会図書館の本も利用できます。詳細はお問い合わせください。

《問い合わせ》

むかわ町立穂別図書館
☎(45)2396

集団予防接種によりB型肝炎ウイルスに持続感染された方へ 一人で悩まずに無料個別相談会をご利用ください

B型肝炎 給付金について

無料個別相談会

日程・会場	7/8 (木) 千歳商工会議所 委員会室
	7/10 (土) 苫小牧市民会館 会議室202

対象者 昭和16年7月2日～
昭和63年1月27日 生まれ

※ご遺族の方も給付金請求できます

給付金 50万円～3,600万円

※病態に応じて給付金等の内容が異なります

完全予約制 ☎
0120-013-621
〈ご予約受付時間〉
平日 9:00～18:00
個別面談なので、他の方と顔を合わすことはありません。

弁護士費用 着手金・相談料 無料
成功報酬制
※訴訟実費別途

弁護士法人 弁護士 栗庭亨一「あいば こういち」東京弁護士会所属 登録番号35029
プレシャス総合法律会計事務所

東京都新宿区四谷4-3 福屋ビル6-A 【営業時間】 平日 9:00～18:00
☎TEL 03-5363-6333 ☎E-mail: info@precious-law.jp
☎FAX 03-5363-6334 ☎http://precious-law.jp/

無料電話相談も
同時受付中! お気軽にお電話ください

(有料広告)

【吉野川・辰政宗】 酒樽が伝える近代むかわの酒蔵業

北海道では、江戸時代の明和年間に、函館の逢坂七兵衛が酒造をはじめたと伝えられています。その後、明治時代にはいり、内地からの入殖者が増加するとともに、道内で消費されるお酒の需要も大きく上昇し、これまで主力であった内地からの搬入品だけでなく、道内でも盛んにお酒の製造がおこなわれるようになったといわれています。

明治三四年頃の記録によると、道内では一五〇軒を越える酒造業者が活躍していたそうです。現在は、札幌・小樽・旭川・倶知安・栗山・新十津川・増毛・釧路・根室・上川に十二カ所の酒造メーカーがあり、ニシン漁で栄えた増毛の国稀、陸軍の大きな酒需要を支えた旭川の男山など、北海道の冷涼な気候から生みだされた数々の銘酒が、多くの人々に親しまれています。

【写真二】は、大正の中頃から昭和にかけて町内で使用された磁器製の酒樽です。伝統的な木製の酒

樽に加えて磁器製の酒樽が、当時、全国的に製造されていました。写真の酒樽は、容量五升ます(約四・五ℓ)、高さ約一八cm、幅約二三cmの大きさがあり、鉄線につるを巻いた持ち手が装着されています。品名は「吉野川」と「辰正宗」の二種で、樽の背面に「八九酒巻酒造店」の表示があります。

大正五年頃、徳島県阿波郡出身の酒巻仁五郎氏が、自身の経営する鷗川の木工場の敷地を使い酒の醸造をはじめたことが、本町の酒造りのはじめとして町史に紹介されています。酒造りに使うお水は、はじめ、汐見二区のわき水を使い、後に、鷗川の川辺に設けた井戸から冬場に水を汲み上げ使用していたそうです。汐見二区のわき水には、明治の末に皇太子(後の大正天皇)が鷗川を訪問された時、あらかじめ水質を吟味して汐見二区のわき水を選定し、これを蒸溜調整したものをおだした、といういわれ

があります。酒米には、播州米や道産米を使ったと町史にありますので、おそらくは、当時、兵庫県から全国へ盛んに輸出された山田穂あたりの品種を買い求めていたのではないかと思われます。

【写真二】は、昭和三年頃の酒巻酒造店の醸造所と伝えられています。三人の人物の後に、横倒しの大桶が二つ写っています。容量は一〇石(約一、八〇〇ℓ)くらいはありそうです。酒米を蒸し上げる釜屋の煙突らしきものも写っています。当時の村勢要覧によると、醸造所は一軒となっており、大正十五年から昭和十二年にかけて、四〇〇石から六〇〇石の生産量で推移していたようです。「吉野川」と「辰正宗」は、共進会で賞牌を受けたことがあるそうです。また、酒蔵を移転した後の元の酒蔵で製造した味噌「亀甲仁」も、全道樺太名産品投票(昭和三年、北海タイムス主催)で二等になったことが知られていました。

その後、太平洋戦争が拡大し、国内の物資を確保する必要から、次第に国内の酒造業が圧迫されます。昭和十九年になると、生産調整を進める国策の一環として酒造業

者の統廃合が進み、酒巻酒造店は富川の酒造店に吸収され、工場も富川へ移りました。

「吉野川」と「辰正宗」は、どのようなお酒だったのでしょうか。品名から新潟や灘の系譜が推定されませんが、酒の醸造をはじめたきっかけや杜氏の出身地、醸造法、酒の名前の由来など、資料が不足しており今後の資料調査による進展が期待されます。

【問い合わせ先】
生涯学習課社会教育グループ
田代学芸員

【写真一】
陶器製の五升樽
左が辰正宗
右が吉野川



【写真二】
酒巻醸造所
(昭和三年頃)

短歌

若きより電波に声のせアマチユア無線
歳には勝てず鉄塔撤去す 満代

こざくらの咲きたる続きに雪溪の
見ゆれば全員歓声あぐる 幸子

オムレットを作りて中学の孫娘
我に食べさす形悪しけれど 美智子

真向ひの山畑とつじよ茶褐色に
つむじ風過ぐ恐怖の一瞬 靖子

原始林「むかわ支部」選

あとひとつと残る仕事をほうり出す
がむしやら人生いま潮時と 譲一

身のうちの無鉄砲さが旅先で
子を迷子にしとつぷり日暮れ 博子

夢にさえいでこぬ夫を憎みしも
残しゆきたる靴の大きさ 和子

ふたたびの春のコロナ禍自粛せる
暮らしに負けぬと脳励ます 福恵

短歌にとりワカバマークのわたくしが
胸弾ませて歌会に行く 早恵子

むかわ短歌会選

同輩の絵筆のさばき優れしを
箸に的せば画壇に二弓を 藤夫

俳句

そよ風やアスファルト割るくしんぼ 芙美

保育園一尾絡まる五月鯉 佳代子

水神の鳥居に凭れ春惜しむ 孝明

春の泥飛びたき思ひふつふつと 良子

リヤカーに遊ぶおさなやキャンプ村 美枝子

ダム静か青柳の風身からむ 寿恵女

土筆摘む幼馴染も古希となり 逸馬

寝転べば土筆に高さありにけり しんこ

木の芽晴れ何処へ行こうか靴磨く 慧舟

樽前山の残雪輝く朝の空 静子

退きぎわを知らぬコロナや春愁い 蒼花

鶴川俳句会選

川柳

題名「北帰行」

ご無事でと送り送られコロナ今
北の地で私待つてる人がいる
お帰りと言ってもらえる民となり
(松風) 逸馬

リトアニア共和国アクメネ地域市との交流に向けて

■ 第10回 リトアニアの5つの民族誌上の地域について ■ 木村 文 (博物館研究者、リトアニア語翻訳者)

リトアニアは、国土面積が北海道の8割ほどの小さな国ですが、その中には5つの民族誌上の地域があります。この民族的地域は、行政区分(10の群(apskritis)と60の市(savivaldybė)からなる自治体の区分)とは別のものです。

さて、5つの地域とは、北西部のジェマイティア(Zemaitija)、北東部のアウクシュタイティア(Aukštaitija)、南東部のズーキヤ(Dzūkija)、南西のスヴァルキヤ(Suvalkija)、海沿いからカーニングラード州(ロシアの飛び地)も含むマジョーイ・リエトウヴァ(Mažoji Lietuva)です。それぞれの地域ごとに特色のある伝統的な生活文化があり、それぞれに独自の伝統工芸、住居等の建築物、民族衣装、音楽、郷土料理、方言などがあります。また、リトアニアの人々と接していると、自らの出身の地方を誇りに思っている方によく出会います。

むかわ町と縁の深いアクメネ地域市は、ジェマイティア地方に位置しています。次回は、ジェマイティア地方についてもう少し詳しくご紹介します。

ふるさと納税(寄附)ありがとうございます

温かいご厚志に感謝するとともに、趣意に沿うよう活用させていただきます。

▼寄附件数・寄附金額
(令和3年4月1日～4月30日)
52件 702,000円 ※災害寄付(0件)含む

▼令和3年度累計
52件
702,000円 ※災害寄付(0件)含む



内海 瑛太さんの作品

大変元氣よくかけました。

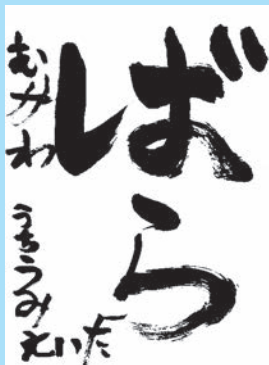

佐々木 千翠 評

高橋彩乃さんの作品

明るい感じが大変引き立てています。



佐々木 千翠 評

長谷川千夏さんの作品

気持ちよく筆が動いて上手です。

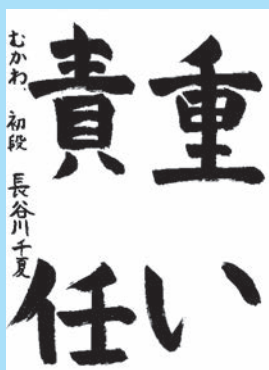

佐々木 千翠 評

加藤あずささんの作品

あたたかい動きが出ています。立派です。



佐々木 千翠 評

旅立ち - 再び - (一般社団法人) タンチョウ研究所 正富 欣之

先月号に引き続き、昨年生まれのタンチョウ(以下、若鳥)の情報です。4月の中旬に、むかわ町から直線距離で北へ約140km離れた場所で、むかわと標識318個体の子供と思われる若鳥3羽が目撃されました。この3羽は一緒に行動しているようです。さらに北上するかと思われましたが、4月下旬には鶴川の河口周辺で発見されました。その後、厚真町と苫小牧市で目撃され、5月上旬の時点で長沼町に滞在しているようです。一度帰省してから、再び旅立ったようですね。生まれ育ったむかわのような環境を、将来のために探しているのかもしれませんが、なお、むかわペアは、5月上旬にヒナをかえしていたことが調査により確認されました。



むかわと標識318個体の子供の3羽の若鳥 (苫小牧市・2021年4月27日撮影)

タンチョウ110番

タンチョウに近づくと人がいたり、タンチョウが大きな声で何回も鳴いたり、何か気になることがあれば連絡をお願いします。

【連絡先】

むかわ町農林水産課農業林務グループ
☎ 0145-45-2116
木村 (鳥獣保護員)
☎ 090-2691-9450
小山内 (ネイチャー研究会 in むかわ)
☎ 090-6699-7989

お誕生日おめでとう！
5月・6月生まれの
むかわっこ

いつもニコニコな顔馬くん
大きくなっただけだね。
父・母より



ほし ふうま 星 颯馬 ちゃん

やんちゃで甘ったれやさん！
ねーねーといつまでも仲良くね。
父・母より



かみこ ゆうな 神子 優那 ちゃん

これからも元気に大きくなっただけ
ママとパパのところにうまれてきて
くれてありがとう。
父・母より



ささき つむぎ 佐々木 紬 ちゃん



恐竜のまちづくり最前線

パート 76

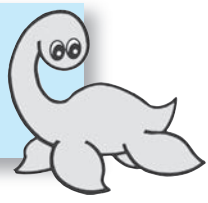

旧穂別地球体験館におかわ竜登場！

旧穂別地球体験館エントランス前におかわ竜モニュメントが移設されました。このモニュメントは、2017年におかわ町恐竜ワールドセンターが主催したイベント「おかわ恐竜アカデミア」のために造形作家の渡辺行夫さん(小樽市在住)が制作したものです。

これまで「ほべつ恐竜館」前に展示していましたが、多くの来場者にみていただきたいと、同センターが商工会青年部と協力して移設しました。

近くにお越しの際には、是非、おかわ竜に会ってください。



モニュメントの前でハイ・ポーズ
 (提供：おかわ町恐竜ワールドセンター)

兵庫・淡路島で新種の恐竜化石発見！

穂別博物館と関わりが深く、国内恐竜研究の第一人者である北海道大学総合博物館の小林快次教授達の研究グループが、2004年に兵庫県淡路島に分布する7200万年前の地層から発見された恐竜化石が、新属新種のハドロサウルス科の恐竜と発表しました。

同じ時代に生きていたカムイサウルスが進化型である一方、この恐竜は、約9500万年前(白亜紀初期)に繁栄したハドロサウルス科の恐竜の生き残りであるとみられています。

学名は「ヤマトサウルス・イザナギイ(くにうみの神の竜)」と名付けられました。

国内で見つかった恐竜に学名が付されたのは、カムイサウルスに続いて9例目となります。



ヤマトサウルスを研究した小林教授
 (2019年12月8日 おかわ町子ども化石くらぶより)

担当：むかわ町経済恐竜ワールド戦略室
 (城 純子：地域おこし協力隊)

人 の 動 き

令和3年4月30日現在

- ▶人口 7,717人 (51)
 - ▶男性 3,811人 (31)
 - ▶女性 3,906人 (22)
- ▶鶴川地区 5,268人 (40)
- ▶穂別地区 2,396人 (13)
- ▶世帯 4,093世帯 (36)

※()は前月比。
 住基法の改正により、外国人数を含みます。

令和3年4月1日～30日

- 出生 2人 死亡 9人
- 転入 79人 転出 19人

交通死亡事故ゼロ日数

令和3年4月30日現在

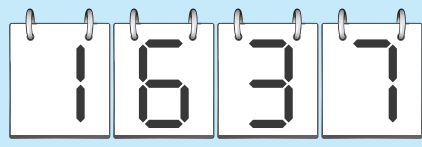

年間スローガン
 ストップ・ザ・交通事故
 ～めがせ安全で安心な北海道～

