

広報むかわ

MUKAWA



TOPIC

6年ぶり 笑顔で健脚競う
鶴川ししやもファミリー駅伝

芸術満喫
両地区で文化祭

連携強化
協定先の
皆さん
との縁、
“永遠”に

今月の表紙

高校生チャレンジグルメコンテストinHOKKAIDOで地元特産品のカボチャを使いクッキーを考案し「味の匠賞」を受賞した穂別高校3年生の土屋日菜さんと渡辺愛里さん



特集 今年1年を振り返りましょう「プレイバックむかわ2023」

Delicious!! 穂別産スイーツ誕生♡

リトアニアからようこそ!むかわ町へ
クラーク博士の御令孫との縁ができました!

あつまれ!

むかわの宝

2歳の誕生日おめでとう♡これからお姉ちゃん達と仲良くしてね♡大好きだよー!!

パパ・ママより

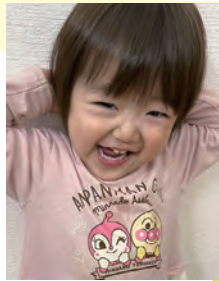

はっとり 服部 ふうな 楓奈ちゃん

帆乃果ちゃん!今のところ10点!!これからもいっぱい遊ぼうね!

パパとママより



くどう 帆の 帆乃果ちゃん

十人十色

第8回

元気はつらつ チームを支える3本柱

じゅうにんといろ

少年サッカー
本田飛羽さん(6年生)
岩淵紗奈さん(6年生)
国安奏祐さん(6年生)



むかわ町や安平町などの小学生が所属するサッカー少年団「Felire FC」で活動する、穂別小学校6年生の岩淵紗奈さん、国安奏祐さん、本田飛羽さんが9月24日、東胆振や苫小牧市の8チームが出場する少年サッカー大会「第5回JAとまこまい広域杯U12の部」(安平町はだしの広場)に出場し、3位に輝きました。

苫小牧市のチームとの3位決定戦に出場した3人。MFの岩淵さんは「相手のゴールポストをかすめる惜しいシュートだった」と振り返り、DFとしてピッチに立った国安さんは「相手が攻めてきたときに、1on1を制して得点させなかった」と続け、FWとして得点をあげた本田さんは「4試合で6得点することが出来た」と予選・決勝リーグでの活躍を話しました。

共通の友人がプレーする姿に憧れをもち、小学2・3年生からサッカーを始めた3人。チームメイトと日々練習に励み、現在は6年生としてチームを引っ張る3本柱となりました。

3人はチームの印象を「にぎやかでチームワークのあるところ」と口を揃えました。岩淵さんは「飛羽はストライカー、奏祐はディフェンスが上手」とにこやかに話し、国安さんは「冬はフットサルの大会で全道を目指す」と意気込み、本田さんは「次の大会は優勝したい。卒業してもサッカーは続けたい」と今後の展望を話しました。

人口と世帯

(令和5年10月末)

総数	▶ 7,376人
	(対前月比: 61人減)
男性	▶ 3,632人
	(同: 32人減)
女性	▶ 3,744人
	(同: 29人減)
鷗川地区	▶ 5,132人
	(同: 56人減)
穂別地区	▶ 2,244人
	(同: 5人減)
世帯数	▶ 4,033世帯
	(同: 58世帯減)

死亡事故ゼロへの願い

死亡交通事故ゼロ日数

2551

contents : もくじ

- 3 【特集】穂別高校生チャレンジグルメコンテスト
- 【特集】リトアニアアクメネ市長来町
クラーク博士御令孫来町
- 4~5 今年1年を振り返りましょう~プレイバックむかわ2023~
- 6 【特集】第15回鷗川ししやもファミリー駅伝大会2023開催
- 7~9 ニュース・NEWS(多彩な作品会場飾るむかわ町民文化祭 他)
- 10 むかわフラッシュ
- 12 豊かな森林を守り育むために
- 14~15 インフォメーション
- 18~19 健康カレンダー、健康ガイド
- 20 12月の診療案内(苫小牧保健所事業、町内事業 他)
- 23 文芸欄
- 24 「共に創ろう」未来のむかわ No.09

2023
December
12
No.212

ふるさと
納税寄附

寄附件数・寄附金額
(令和5年10月1日~10月31日)

5,148,000円

312件

令和5年度累計

35,546,000円

2,225件

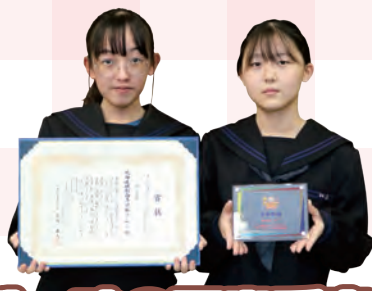

賞状とトロフィーを手に記念写真に収まる土屋さんと渡辺さん(左から)



カボチャの形にすることをこだわったクッキー(穂別高校提供)

特集 見事!穂別高生が味の匠賞受章 地元食材の創意工夫を評価



コンテスト直前に最後の仕上げを行う土屋さんと渡辺さん(穂別高校提供)



クッキーへのこだわりや町の魅力をアピールした土屋さんと渡辺さん(穂別高校提供)

穂別高校(岩瀬均校長)3年生の土屋日菜さん、渡辺愛里さん、鎌田怜那さん、藤井美有さん、滝心和さんが、札幌市で10月7日に開かれた「第11回高校生チャレンジグルメコンテストin HOKKAIDO」(同実行委員会主催)に出場しました。土屋さんと渡辺さんペアが穂別産カボチャを使用した「パンプキン・スノーボールクッキー」を提案し、見事「味の匠賞」を受賞しました。

コンテストは地元食材を使った創作料理を競う目的で応募審査を通過した全道11校12チームが参加。味や見た目、食べやすさをはじめ、学校のPRなどを審査員にアピールしました。同校は2チームエントリー。クッキーとほうれん草を練り込んだ大福の2品を考案しました。

そのうち、スノーボールクッキーの頭文字から名付けた「チームS」の土屋さんと渡辺さんは、穂別地区のまちなか再生に取り組む「穂別スクラムプロジェクト」から提供されたカボチャピューレを使用し、小麦粉や卵を使用せず、一口サイズに整えるなど、「アレルギーの人でも食べられるよう」(土屋さん)工夫を施しました。結果、審査員を務めた下國伸シェフから見た目の可愛らしさや製作背景など、総合的に高評価を受けました。

土屋さんは「米粉を使いましたが、小麦粉と使う分量が違い、ギリギリまで調整に苦戦しました」と振り返り、渡辺さんは「まさか穂別高校の名前が呼ばれるとは思っていなかったので驚きました」と笑顔を見せていました。

特集

良好な関係 今後も リトアニア共和国アクメネ地域市長が来町

竹中町長と懇談したミトロファノバス市長(右から2人目)



◀化石クリーニングを体験するヨクーバスさん(写真中央)

令和元年11月にむかわ町との協力に関する意向表明書を締結したリトアニア共和国アクメネ地域市のピタリユス・ミトロファノバス市長一行が10月16日と17日の両日、町役場や両地区中学校、穂別博物館などを訪問し、交流を深めました。懇談で、竹中喜之町長が北海道胆振東部地震時の応援に感謝を伝え、「これからも一歩ずつ交流を重ねていけたら」と伝えました。ミトロファノバス市長は「距離は離れているけれど、共通点が多く良い関係が築けている」とこやかに応じました。

この後、道の駅四季の館や鷗川・穂別両中学校、穂別博物館などを訪問。子息のヨクーバスさんは、鷗川中学校生徒とリトアニアでの生活などを紹介するなど和やかに交流を深めたほか、化石クリーニングや化石レプリカ作成を体験するなど、「むかわの魅力」を堪能していました。

クラーク博士の御令孫 トム・プレスコットさん むかわ町に写真を寄贈



▲大切な写真を竹中町長に手渡すプレスコットさん(右)

◀竹中町長に写真の説明をするプレスコットさん

札幌農学校初代教頭のウィリアム・スミス・クラーク博士の子孫であるトム・クラーク・プレスコットさんが10月15日にむかわ町を訪れ、クラーク博士の息女を撮影した記念写真2枚を竹中喜之町長に寄贈しました。

安平町のAICAS国際交流会の事業で、地域文化や歴史、空間設計などを学ぶ目的で来日。穂別博物館などを見学した際、竹中町長の旧友であり、同会の森田美恵子代表から、ノーベル化学賞を受賞した北海道大学名誉教授鈴木本草氏の出身地であり、クラーク博士と共通点のあるむかわ町に寄贈したいと紹介され実現しました。贈呈にあたって、プレスコットさんから竹中町長に写真は明治40年頃に撮影されたことを伝え、クラーク博士との縁などを話しました。プレスコットさんは「温かい歓迎に感謝します。アメリカに戻りましたら、親戚一同に本日のことを伝えられることを心から誇りに思います」と伝え、竹中町長は「頂いた貴重な写真は大切に保管させて頂き、みなさんに見てもらえる場所を作りたい」と感謝の言葉を述べました。なお、寄贈された写真は、道の駅四季の館内に展示される予定です。



2023年 (令和5年) この1年

年の瀬が迫り、令和5年もあとわずかになりました。むかわ町内ではコロナ禍からのイベントの復活など嬉しい出来事がありました。写真とともに、1年を振り返ります。

1月

26日 8日

むかわ町20歳のつどい
砺波市交流使節団来町

2月

4日 11日

さつぽろ雪まつりに「カムイサウルス・ジャポニクス」
(通称:むかわ竜)が大雪像として登場

3月

31日 18日

JR日高本線「浜田浦駅」廃駅
宮戸小学校閉校

4月

6日 1日

全国に先駆けて「ハイブリッドキャスト」始動
北海道大学総合博物館副館長の小林快次教授が
町立穂別博物館特別顧問に就任

5月

21日 20日 3・4日

「ほべつ道民の森・つつじとアスパラの春まつり」開催
「2023マザーズ・フォレスト町民植樹祭」開催
「2023 Arimori Cupマラソン大会」開催



PLAYBACK
MUKAWA
2023





12月

11月

10月

9月

8月

7月

6月

14・15日

リトアニア日本国大使来町(予定)

12日

鷗川高校吹奏楽部が第29回日本管楽合奏コンテスト
全国大会(高等学校S部門)出場・最優秀賞受賞

16・17日
15日

鷗川地区防災訓練実施
第15回鷗川ししゃもファミリー駅伝が6年ぶりに開催
リトアニア共和国アクメネ地域市市長来町

24日
11日
9日
6日

北海道胆振東部地震から5年
穂別地区防災訓練実施
交通事故死ゼロ2500日達成
第9回むかわグルメフェスタ開催

31日
1日

むかわ町組織機構改変
鷗川高校吹奏楽部が7年ぶりに北海道吹奏楽コンクール出場

24日
22・23日

「第40回穂別流送まつり」4年ぶりの2日間開催
新属アンモナイト「モシリテス」発表

4日
1日

さくら認定こども園児詐欺被害防止塗り絵作成
「シシャモ・ユース・ウィンド・オーケストラ」
まちの森グリーンコンサート開催



特集

笑顔で力走! 6年ぶり

第15回 鵜川 ししゃもファミリー 駅伝大会 2023 開催



勢い良くスタートするランナーたち

今大会からの新種目「ドッグマラソン」



「第15回鵜川ししゃもファミリー駅伝大会2023」(むかわ町、いすゞ北海道自動車試験場など主催)が10月15日、6年ぶりに米原地区の同試験場で開かれ、マラソンと駅伝、新設のドッグマラソンにランナー計512人、犬21匹が力走しました。

コースは1周最大4.4kmの自動車テストコースを使用。種目は年代・男女別の計7種目のマラソン、駅伝(4人構成)の4種目、ドッグマラソン(1km)。参加者は沿道からの応援を力に駆け抜けていました。ドッグマラソンでは愛犬と飼い主が息の合った走りを見せていました。

また、会場内には地元産品提供コーナーやキッチンカーもお目見え。駅伝(8km一般チーム)に出場した土屋陽平さん(高校1年生)は「初めて出場しました。次回はもっと走れるように練習します」と力を込めていました。

懸命にタスキをつなぐ参加者



むかわ特産品を味わう人でにぎわう休憩場所



むかわと苦小牧市公式キャラクター「とまチヨツバ」と記念撮影する子どもたち

ゴール後「むかわん」とハイタッチするランナー



多彩な作品会場飾る むかわ町民文化祭

芸術の秋―「令和5年度町民文化祭」が両地区で開催され、趣向を凝らした手作り作品が会場に並びました。

鶺川地区は10月13日から11月3日、道の駅四季の館を会場に計25団体・個人の力作が3部構成で展示されました。また、11月3日にはステージ部門の発表も行われ、ダンスやピアノ演奏で観客たちを魅了しました。

穂別地区では、毎年恒例となっているさくら認定こども園年長組によるくす玉割りで開幕。10月27日から29日までの3日間で計16団体・個人の作品が並び、訪れた人々は文化・芸術の秋を満喫していました。



さくら認定こども園
年長組によるくす玉割り

穂別地区



穂別地区



穂別地区



穂別地区



鶺川地区1部



鶺川地区

鶺川獅子舞保存会ししやも太鼓

鶺川地区総合文化祭ステージ部門



鶺川地区2部



鶺川地区3部

70人でつくる穂別小学芸会

穂別小学校(新谷隆校長)の学芸会が10月21日、全校生徒70人が学年ごと工夫や特性を活かした発表をみせました。



6年間の集大成を堂々と発表した6年生



昔話「かさじぞう」を演じた4年生



テレビで一度は耳にしたことのある楽曲を演奏した5年生

1人ひとりが努力して、学芸会をみんなで作りあげるとの思いを込めて、「協力し、みんなで作る学芸会」を掲げました。3・5年生は息の合った合唱や器楽演奏を、1・2・4・6年生は役になりきり、堂々とした劇を披露しました。また、小学校生活最後の6年生19人は、「自分たちの歩んできた6年間」と題し、脚本づくりから児童たちで話し合い、劇を完成させました。

災害時に福祉用具提供に関する協定 日本福祉用具供給協会と締結

むかわ町は10月30日、一般社団法人日本福祉用具供給協会(小野木孝二理事長)と「災害時における福祉用具等物資の供給等協力に関する協定」を締結しました。

同協会は、福祉用具の販売やレンタル事業を行う事業者で構成。今回の協定で190自治体目。協定は、大規模災害時に車椅子や歩行器、移動用リフトなどの提供のほか、平常時は町の防災活動への協力などを行う内容です。

産業会館で行われた調印式で同協会北海道支部の池田真裕子支部長は「災害が起こってからでは思うような供給活動がままならない状況となるので、働き掛けを今後も行って参ります」と力を込め、竹中喜之町長は「災害に強いまちづくりを進めている中で、この度の災害時に必要な物資を支援していただくことはとても心強い」と期待しました。



協力を約束する池田北海道支部長(左)と竹中町長

AOAO SAPPORO(株式会社青々)と包括連携協定を締結

むかわ町は令和5年10月19日、札幌市中央区・狸小路にある都市型水族館『AOAO SAPPORO』を運営する株式会社青々(東京都)と包括連携協定を締結し、特別企画展「ザ・パーフェクト恐竜」の一般公開が同水族館内にて行われています。

協定式の中で竹中喜之町長は「胆振東部地震から5年が経過し、復旧・復興を進めてきた中で、カムイサウルスという町の復興のシンボルを展示することができた。この連携協定を契機に、恐竜をはじめとした多くのむかわ町の魅力を皆様感じていただき、震災復興の弾みにつなげたい」と述べました。

AOAO SAPPORO 山内館長は「2019年恐竜博の国立科学博物館で見ることができたカムイサウルスがAOAO SAPPOROに降臨し感無量。今後も新しい水族館の形を提案し、むかわ町とともに歩んでいく」と話していました。

来年1月15日まで展示、各種イベントも開催中です。

水族館内に展示されたカムイサウルス、奇跡のコラボをこの機会にぜひご覧ください。

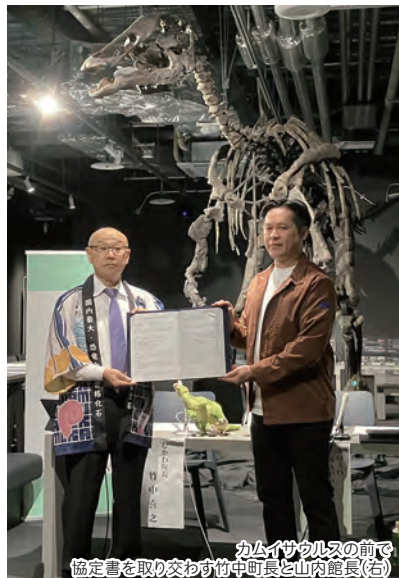

カムイサウルスの前で協定書を取り交わす竹中町長と山内館長(右)



都市型水族館「AOAO SAPPORO」

町有林利活用へ 日立製作所北海道支社と協定締結

むかわ町は11月6日、日立製作所北海道支社(札幌市、今給黎康一支社長)と「森林利活用に関する協定」を締結しました。

今回の協定は、環境保護活動を行う企業と森林所有者を結ぶ「ほっかいどう企業の森林づくり」の制度に基づき、整備した豊城地区の「北海道エリア日立グループの森」で、同社グループ従業員とその家族を対象とする林業体験やレクリエーションを行う内容です。

同支社は、平成20年度から5年間、町所有1.65ヘクタールに3,300本のカラマツを植え、下刈りなどの保全活動を行いながら森林整備を進めてきました。

調印式は町役場併設の産業会館で開かれ、竹中喜之町長は「環境教育活動や林業体験活動は未来を見据えた脱炭素への取り組みに繋がります」と期待を寄せました。今給黎支社長は「今後もむかわ町との縁を深めて行けたら」と協力関係を伝えました。



協定を締結した今給黎支社長(左)と竹中町長

これまでの学び堂々と発表 穂別高3年 成果発表会

穂別高校(岩瀬均校長)3年生6人は10月24日、穂別町民センターで、穂別地区活性化に関する探究結果をむかわ町に提案する「令和5年度成果報告会」を開きました。

同校は、総合的な探究の時間として穂別地区の地域資源を活かし、地域発展に向けて探究学習を3年間のカリキュラムで設定。このほど、生徒たちは3年間の集大成として「穂別×○○プロジェクト」と題し、SNSを活用したPR方法やむかわ町非公認キャラクター「シスト男爵」を復活させたイベントの企画など、それぞれの探究テーマを発表し、今後の展望を語りました。

来賓の成田忠則副町長は「みなさんの柔軟な発想から、しっかり調査をした根拠のある素晴らしい発表でした」と講評しました。



伊藤 歩さん
「穂別×ジビエブランド」

集客力の強い穂別キャンプ場とジビエを連携させて、移住者とハンターを募集。穂別地区にエゾシカ処理・加工施設を作りたいです。



土屋 日菜さん
「穂別×シスト」

キャラクター設定があり、インパクトの強いシスト男爵を活用したPR活動や街歩き宝探しゲーム「シスト」を復活させたいです。



鎌田 怜那さん
「穂別×アニメ」

アニメが好きな人たちが集まる空間を作り、穂別オリジナルキャラクターを考え作成したいです。



藤井 美有さん
「穂別×広告」

遠くでも行きたいまちにするために公式LINEやX(旧Twitter)でグルメやイベント情報、子ども連れが行ける場所を発信することが、観光客増加に繋がると思います。



滝 心和さん
「穂別×義務教育」

学習環境に適している穂別地区を整え、閉校後の穂別高校を自習室として開放。夏季・冬季期間はイベントを企画し開催したいです。



渡辺 愛里さん
「穂別×交流」

子どもから高齢者まで一緒に交流できる場所を作り、イベントを企画・運営することで世代を超えた交流ができると思っています。

万が一に備え 鷗川地区防災訓練実施

大規模地震と津波を想定した「令和5年度鷗川地区防災訓練」(むかわ町主催)が10月14日、鷗川地区住民を対象に行われ、参加者約60人は自宅から避難所まで逃げるなど、万が一の対応を確認しました。

十勝沖でマグニチュード8.0の地震が発生し、鷗川地区に大津波警報が発表されたとの想定。津波ハザードマップに基づき、参加者に避難所の位置を再確認してもらう目的。

午前10時30分、津波襲来を告げる消防サイレンが鳴ると、住民は自宅で身を守る行動「シェイクアウト訓練」を実施。その後、鷗川地区市街地7か所に設けられた指定緊急避難所まで移動し、避難所までの道のりを確認しました。



道の駅四季の館に設けられた避難所まで避難した参加者

受賞おめでとうございます 令和5年度「札幌国税局長納税表彰」越前一さん(74歳)

長年にわたり申告納税制度の普及発展に努められたとして、越前一さん(穂別地区)が、令和5年度「札幌市国税局長納税表彰」を受賞しました。

越前さんは、平成12年からむかわ町穂別青色申告会長に就任し、苫小牧地方青色申告会連合会副会長を歴任。現在、事業者などへの申告・納税制度の普及発展に尽力しています。

越前さんは「先々代の支部長の『確定申告は初日提出をしなさい』という教えを守り、これからも貢献していきたい」と笑顔を見せていました。





園児呼びかけ 火の用心！

さくら認定こども園(久保田真剛園長)は10月20日、胆振東部消防組合消防署穂別支署(酒井裕支署長)協力のもと、町民に火災予防を呼びかけました。

秋の火災予防の一環。雨のため恒例のパレードは中止となりましたが、1日消防署長を命じられた年長組代表園児の越善心咲くんと中澤美守さんが消防車に同乗し、穂別総合支所や商店街を訪問し、元気な声で「火の用心」を呼びかけました。



元気な声で「火の用心」を呼びかけた(右から)中澤さんと越善くん



子どもたちの笑顔いっぱい！ 劇団ひよっこ人形劇公演

北海道人形劇協会の劇団ひよっこが10月14日、穂別町民センターで人形劇の公演とワークショップを行い、来場者約30人に笑顔をお届けしました。

ワークショップは、同劇団の4人が講師となり、参加者たちが発泡スチロール製の球と竹串などを使い「いもむし作り」に挑戦。劇はコミカルな音楽に合わせ「だるまちゃん・てんぐちゃん」などの演目が会場の笑いを誘っていました。小野寺美陽さん(小学生)は「劇もセリフが聞きやすくおもしろかったです」と笑顔を見せました。



コミカルな劇で会場の笑いを誘う劇団ひよっこ



胆振東部消防組合×北海道防災航空隊 山林火災や隊員降下・吊り上げを想定した合同訓練実施

胆振東部消防組合は10月24日、北海道防災航空隊(札幌市丘珠)と連携した合同訓練(同組合本部主催)を穂別地区鶴川河川敷ヘリポートで行い、ヘリコプターを活用した災害発生時の連携力を高めました。

むかわ町や厚真町、安平町から消防隊員計23人と同航空隊隊員6人が参加し、ヘリからの空中消火や山間部に取り残された住民を救出する一連の流れを実践。特別救助隊の阿部齋木隊長(鶴川支署)は「いざというときにスムーズに対応したい」と力を込めていました。



ヘリから降下を行う特別救助隊員



表情豊か! パンプキンランタン

むかわ町子育て応援事業「むかこみゆ」の一環として「パンプキンランタン作り教室in穂別」が10月22日、穂別地区アースギャラリーで行われ、参加者がカボチャや生産者への理解を深めました。

とまこまい広域農業協同組合穂別支所青年部が協力・指導し、ハロウィン用のカボチャ60個を使い、個性豊かなカボチャを制作していました。松井千秋さん(3年生)は「綺麗に光るように工夫して作りました。家に持って帰って飾りたい」と笑顔を見せました。



真剣な表情でカボチャをくり抜く参加者



仲間と共にはつらつプレー グラウンドゴルフ大会

秋晴れのもと、「令和5年度グラウンド・ゴルフ大会」(むかわ町老人クラブ連合会主催)が10月18日、旧和泉小学校グラウンドで行われ、参加者がはつらつとプレーを楽しみました。

鶴川・穂別両地区から13チーム49人が参加。4人1チームの団体戦。合計ポイントで順位を決めました。穂別地区友愛クラブBチームが優勝しました。女性の部優勝の堀芳枝さんは「年に1度の大会で優勝できて良かった」と笑顔を見せました。



旗の立っているワイヤサークルに向けてショットする参加者



穂別地区特産物 「穂別産長いも」共選作業開始

穂別地区特産の長いもの共選作業が10月28日、JAとまこまい広域穂別支所選果場で始まりました。穂別長芋生産部会(種田和彦部会長)は部会員13人、約13.5ヘクタールで作付け。作業は、職員・パート約40人で行われ、重量や規格別に選別し丁寧に箱詰めしました。

同部会事務局の粟野啓太さんは「今年の長いもはサイズも大きく、形も良い」と期待しました。



重量・規格別に丁寧に箱詰めする作業員



むかわの新米を子どもたちへ 鶴川農業協同組合新米贈呈式

鶴川農業協同組合(長門宏市代表理事組合長)は10月18日、JAむかわ新米「ななつぼし」200kgを竹中喜之町長に贈呈しました。社会貢献活動の一環。両地区の学校給食センターに配布する予定です。

長門代表理事組合長は「地元のもの食べてもらい、地元のことを愛してもらえるようにこれからも頑張っていきたい」と話し、竹中町長は「両地区の児童・生徒に食育としてむかわ産品を広めていければ」と期待しました。



竹中町長に目録を手渡した長門代表理事組合長(右)



シシヤモの豊漁を祈る儀式 第32回シシヤモ・カムイノミ

鶴川アイヌ文化伝承保存会(新田増美会長)が主催する「第32回シシヤモ・カムイノミ」が10月8日、青空広がる汐見地区鶴川河口左岸(ムレトイの丘)で開かれました。

関係者や来賓約60人が参加。シシヤモの豊漁を祈り、カムイノミ(神への祈り)とイチャルパ(先祖供養祭)が行われました。



厳粛に執り行われたシシヤモ・カムイノミ



門別競馬場で「鶴川ししやも特別」開催

ホッカイドウ競馬「むかわ町長杯鶴川ししやも特別」が10月25日、門別競馬場で開催されました。競走馬6頭が出走。ダート1200mを力走し、4番「エバニスタ」(桑村真明騎手)がクビ差で一着に輝きました。

レース終了後表彰式が行われ、竹中喜之町長から桑村騎手ほか関係者へ花束やししやも、米を贈呈。また、第10競走「むかわ発! 食欲の秋特別」も開催。抽選で計20人に地元産品のチーズや米がプレゼントされました。



レース終了後記念撮影する関係者



いつまでもお元気で! 100歳おめでとうございます!



令和5年12月21日で100歳を迎える宮腰ヨシさん(大正12年12月21日)の100歳を祝う会が10月11日、自宅で行われました。竹中喜之町長より祝品が手渡されました。

相撲観戦が大好きな宮腰さんは「肉が大好き。1日3食好き嫌いなんで食べる」と長寿の秘訣を教えてくださいました。



令和5年度むかわ町

読書感想文コンクールの結果について



むかわ町青少年健全育成委員会では、町内の小・中・高校生を対象とした「むかわ町読書感想文コンクール」を実施し、学校での第一次審査を通過した34作品を対象に、第二次選考を行いました。申込区分ごとの入選結果は次のとおりです。新型コロナウイルス感染防止対策をとりながら、12月9日(土)午前10時より四季の館研修室で、表彰式を行います。また、作品集については、年が明けたら、四季の館まなびランド図書室、穂別図書館に配置していきますので、是非ご覧ください。なお、今年度も小学校1年生は、実施していません。

小学生2年生の部

最優秀賞: 鷗川中央小学校 舩田 果乃さん

小学生3年生の部

最優秀賞: 穂別小学校 本間 結さん
優秀賞: 鷗川中央小学校 本谷 琉衣さん
佳作: 穂別小学校 丹羽 心優さん

小学生4年生の部

最優秀賞: 鷗川中央小学校 高田咲ノ助さん
優秀賞: 鷗川中央小学校 村椿 冬馬さん
佳作: 鷗川中央小学校 後出有理子さん

小学生5年生の部

最優秀賞: 鷗川中央小学校 舩田 杏慧さん
優秀賞: 穂別小学校 内海 穂香さん
佳作: 穂別小学校 林崎 絢音さん

小学生6年生の部

最優秀賞: 穂別小学校 土田 結愛さん

中学生1年生の部

最優秀賞: 鷗川中学校 原 愛結さん
優秀賞: 穂別中学校 金森すず香さん
佳作: 鷗川中学校 野木 星輝さん

中学生2年生の部

最優秀賞: 鷗川中学校 長谷川千夏さん
優秀賞: 穂別中学校 紀藤 瞳衣さん
佳作: 鷗川中学校 六角 明憲さん

中学生3年生の部

最優秀賞: 鷗川中学校 鈴木 一歌さん
優秀賞: 穂別中学校 菅原 史織さん
佳作: 鷗川中学校 梅津 絢さん

高校生の部

最優秀賞: 穂別高校 藤井 美有さん
優秀賞: 鷗川高校 矢代 茉鼓さん
佳作: 鷗川高校 梅澤 祐莉さん
佳作: 穂別高校 上杉 七星さん



Koganezawa-STYLE

どんな暮らしがしたいですか?
家ではなく「暮らし」に価値がある家づくり。



K-STYLE

フルオーダー住宅

住む人のこだわりと自然素材を取り入れた、
ひとにやさしく健康的に住むほどに味わいと愛着がますます住まい。



セミオーダー住宅

K-PLATZ

Koganezawa-STYLE のポリシーと遊び心を共存させた、
経済性に優れたセミオーダー住宅。



株式会社 小金澤組 住宅建築部

□ 本店: 〒054-0042 勇払郡むかわ町美幸1丁目85番1 TEL.0145-42-2100 FAX.0145-42-3344
□ 本社: 〒059-1307 苫小牧市ウトナイ南8丁目4番8号 TEL.0144-53-8880 FAX.0144-53-8882

建設業許可 北海道知事 特-3-般-3 第61号 / 一級建築士事務所 北海道知事 (胆) 第548号 / 宅地建物取引業許可 北海道知事 胆振(2) 第1007号

お問い合わせ 0144-53-8881

〈営業時間〉10:00~17:00 〈定休日〉毎週水・木曜日



web



(有料広告)

豊かな森林を守り 育むために

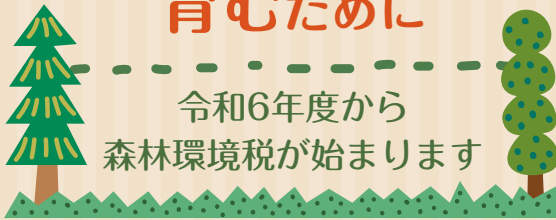

令和6年度から
森林環境税が始まります

森林環境税とは

令和6年度から、森林環境譲与税の財源となる「森林環境税」の課税が始まります。皆さんから納税いただく「森林環境税」は、国を通して「森林環境譲与税」として全国の市町村に配分されます。むかわ町においても、町民の皆様からいただいた貴重な財源を活用し、森林の整備を進めていきます。

森林環境譲与税とは

喫緊の課題である森林整備に対応するため、令和元(2019)年度から譲与が開始され、私有林人工林面積、林業就業者人数及び人口による客観的な基準で国から譲与されます。

森林環境譲与税は、間伐や人材育成・担い手の確保、木材利用の促進や普及啓発等の「森林整備及びその促進に関する費用」充てなければなりません。また、その使い道について、インターネット等を利用して公表することとされています。

森林環境税と森林環境譲与税って何？

日本の森林面積は、国土の7割を占めています。この豊かな森林は、「温室効果ガス(CO2)の削減」、「災害・土砂崩れの防止」、「雨水の急激な地下浸透防止」など様々な役割を担っています。これらの機能を活かし、維持していくためには、森林をしっかりと整備することが重要です。

しかし、林業の採算性の低下や、所有者不明森林の増加、担い手不足などにより手入れ不足の森林が増えている現状にあります。

この状況を受けて国では、市町村が独自に森林整備を進めるための財源として「森林環境税」、「森林環境譲与税」の制度を導入しました。

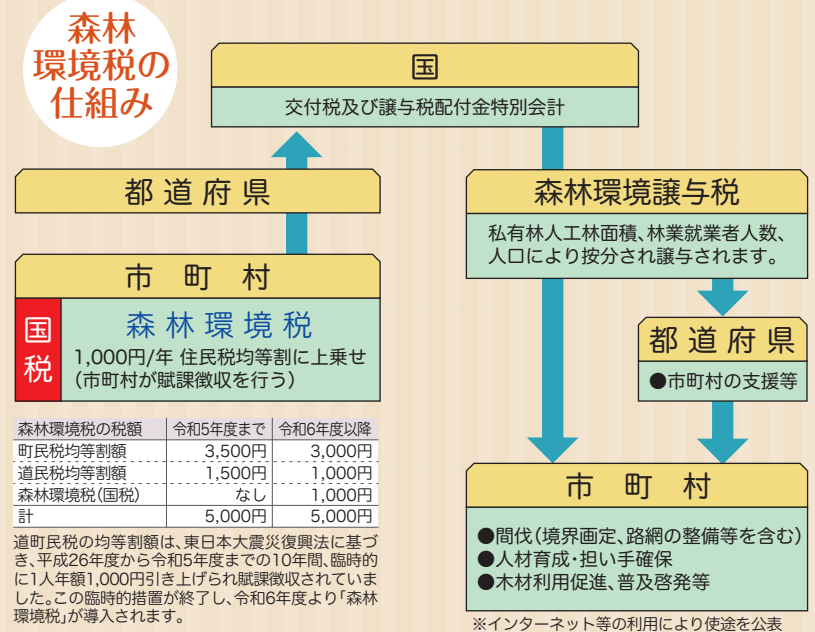

- 林業振興対策事業
 - ① 意向調査を実施し、所有者不明森林の所有者探索、境界の明確化、経営管理集積計画素案の作成、林地台帳の精緻化を行いました。(4,950千円)
 - ② 北海道林業・木材産業人材育成支援協議会へ協賛し、「道立北の森つくり専門学院」の学生支援のための教育・実習の場の提供やインターネットシップの受入れといった各種支援を行いました。(1,000千円)
 - ③ 木育の推進のため、町内で事業展開を模索する木育ファミリーへの賛助会費の支出をしました。(5千円)
- むかわ町私有林等整備促進事業
 - 国庫補助事業の対象とならない間伐等の森林整備に対する補助事業を実施しました。(6,932千円)
- 都市公園等維持管理事務
 - 地域材を用いて市街地公園の園路にかかると木橋等を整備し、景観を維持するほか、木材の利用促進と地域材の普及啓発を図りました。(9,185千円)
- 公園等維持管理事務
 - 本町の有する森林公園を地域材を用いて整備し、森林公園としての景観を維持するほか、木材の利用促進と地域材の普及啓発を図りました。(15,224千円)
- 林道施設災害復旧事業
 - 大雨で被災した私有林における林業施設等(作業道)の災害復旧に対して、林業生産基盤等の早期復旧を図ることを目的とし、事業費の一部を補助しました。(3,511千円)
- 森林環境譲与税基金積立金
 - 翌年度以降の計画的な森林整備事業を実施するため、基金に積立をしました。(9,237千円)

むかわ町の使い道(令和4年度)

林業は、木材や建物、紙の原料となる木を守り育てていく大切な仕事です。そして、その木々たちが私たちの暮らしを守るための森林となります。むかわ町の100年先、200年先を見据えた森林づくりの取組に、町民皆様のご理解とご協力をお願いします。

鷺川地区

役場・産業会館	12月30日～1月8日
ひかり認定こども園	12月31日～1月5日
鷺川放課後子どもセンター	12月31日～1月5日
屋内ゲートボール場	12月31日～1月5日
鷺川スケートセンター	12月31日～1月5日
学習交流センター「まなぶ館」	12月31日～1月5日
町民体育館	12月31日～1月5日
医療機関	
鷺川厚生病院	12月30日～1月3日

年始の臨時窓口開設について

開庁日時▶令和6年1月4日(木)9時から17時まで
 受付内容▶「戸籍」「住民票」「印鑑証明」に係る証明書の発行
 開庁場所▶むかわ町役場町民生活課窓口グループ
 穂別総合支所企画町民課町民グループ

2024年末年始 お休みのお知らせ

穂別地区

役場・町民センター	12月30日～1月8日
さくら認定こども園	12月30日～1月4日
穂別放課後子どもセンター	12月31日～1月5日
博物館	12月31日～1月5日
穂別スポーツセンター	12月31日～1月5日
穂別スキー場	1月上旬頃オープン予定
穂別スケートリンク	1月中旬頃オープン予定
富内生きがいセンター	1月1日
樹海温泉はくあ	※12月31日は午前11時から午後5時まで営業 ※1月1日～3月31日まで冬期休業
ほべつの湯	※12月31日は午後1時から午後5時まで営業 ※1月1日～2日まで休業
医療機関	
穂別診療所	12月29日～1月3日

本町の恵まれた自然から育まれた農林水産物への関心や理解、感謝の気持ちを深めるため、地元産の食材などを取り上げます。
今回は、『ホタテ』について紹介します。

大地と海の恵みに感謝
食でつながる
むかわの環

むかわの美味しいホタテ

ホタテは冬漁なので12月前後から漁が始まり、翌年の4月から5月に終漁するサイクルになっています。近年の、むかわ町での漁獲量は令和4年に約249t、令和5年に約267tと年々増加しており、むかわ町の漁業を支える重要な資源になっています。



出典：鶴川漁業協同組合

そんなホタテの旬の時期は冬です。清流鶴川から流れてくる豊富な栄養分のためか、ホタテ貝の貝柱は太くなっていて食べ応えがあり、甘みが強くなっています。また、季節が進むにつれ、卵も大きくなるため、そちらもまた美味しいです。これから来る旬の時期に是非食べてみてください！

ホタテが甘いのは？

生でも加熱しても甘いホタテ。甘さの秘密は、ホタテに含まれている「グリシン」という旨味成分です。グリシンは睡眠の質を高めるとも言われています。ホタテは高たんぱく質・低脂質のうえ、体に優しい栄養素も含まれているのですね。

ホタテを獲るための取り組み

令和3年より春先に約270万粒程度の稚貝を2回に分けて放流します。放流したホタテ貝は鶴川の豊かな海で育ち、大きいホタテになります。また、継続的に漁を行っていくために、一日の収量を制限し、資源を守りながら漁を進めています。



スポーツ大会結果

空手 第57回 和道流空手道連盟 北海道大会

- と き/令和5年10月7日(土)・8日(日)
- ところ/千歳市開基記念総合武道館

個人形試合
中学女子の部

準優勝

田畑 舞音さん



小柳杯第48回 苫小牧地区 空手道選手権大会

- と き/令和5年11月5日(日)
- ところ/千歳小牧市川沿公園体育館

個人形試合 中学女子の部
準優勝 田畑 舞音さん

空手 第6回 北海道極真カップ 空手道選手権大会

(グランドチャンピオン決定戦選考大会)

- ところ/道立野幌総合運動公園 メインアリーナ

小学5年生男子 重量選抜の部
優勝 岡部 優輝さん(鶴川中央小)
小学1年生男子 選抜の部
優勝 岡部 蒼空さん(鶴川中央小)



寄附

10月27日



明治安田生命保険相互会社
苫小牧支社(支社長 掛水 洋様)

暖かいご厚志に感謝するとともに趣意に沿うよう活用させていただきます。
ありがとうございました。

問 〒051-8558 胆振海区漁業調整委員会事務局
☎0143-24-9812(海区直通)
胆振海区漁業調整委員会ホームページ
URL: <http://www.iburi.pref.hokkaido.lg.jp/ss/sis/kaiku>

情報 拉致問題を始めとする北朝鮮当局による人権侵害問題への関心を高めましょう

12月10日から16日までは「北朝鮮人権侵害問題啓発週間」です！
拉致問題を始めとする北朝鮮当局による人権侵害問題に関する国民の関心を高めるとともに、国際社会と連携しつつ北朝鮮による人権侵害問題の実態を解明し、その抑止を図ることを目的としています。

問 札幌方面苫小牧警察署
☎0144-35-0110

情報 水道の凍結や破裂に注意してください！

寒さが一段と厳しくなり、水道凍結が発生する時期となりました。冬期間は室内が暖かくても、床下などは非常に冷えています。しっかりと「水おとし」を行い、凍結による水道管の破裂や断水に注意してください。なお、冬期間の休日(土・日・祝日等)に水道が凍結や故障した場合、鶴川地区においては次のとおりで当番にて水道業者が対応しています。

▶**対応期間**: 令和5年12月～令和6年3月
▶**指定業者・修理当番日**:

【鶴川地区】

①(株)進興工業 ☎42-3358

【12月】… 23日、24日

【1月】… 2日、6日、7日

【2月】… 3日、4日、23日

【3月】… 2日、3日、30日、31日

②(株)米澤電気商会 ☎42-3371

【12月】… 2日、3日、30日

【1月】… 3日、8日、13日、14日

【2月】… 10日、11日

【3月】… 9日、10日

③(同)佐々木設備 ☎090-2698-2198

【12月】… 9日、10日、31日

【1月】… 4日、20日、21日

【2月】… 12日、17日、18日

【3月】… 16日、17日

④(株)長嶺設備工業 ☎42-2115

【12月】… 16日、17日

【1月】… 1日、5日、27日、28日

【2月】… 24日、25日

【3月】… 20日、23日、24日

【穂別地区】

▼凍結・修理対応

①(株)矢野電器 ☎45-2011

②今荘設備 ☎45-3423

▼路上等で漏水を発見した場合

(有)H・S・K(エイチ・エス・ケー)

☎47-5476

問 【本庁】経済建設課上下水道G
☎42-2417

【支所】経済建設課建設G ☎45-2117

情報 令和6年20歳のつどい(旧 むかわ町成人式)

▶**対象者**:平成15年4月2日から平成16年4月1日までに生まれた方が対象となります。むかわ町に住居登録されている対象の方、住民登録されていない方で事前に参加希望のお申し込みをされた方に、むかわ町教育委員会からご案内を郵送しております。また、ご案内が届いていない方や、住民登録されていない方で、むかわ町20歳のつどいへの参加をご希望される場合は、むかわ町教育委員会までご連絡ください。

▶**日時**:令和6年1月7日(日)午後2時から

▶**場所**:むかわ町四季の館たんぼホール

▶**式典の概要**:13:00/受付開始・14:00/開会(式辞・祝辞、記念品贈呈、誓いの言葉、代表挨拶)、閉会、記念講演、恩師からのビデオレター、集合写真撮影・15:30頃終了予定

※進行状況により変動する可能性がありますので、あらかじめご承知おきください。

▶**その他**:穂別地区から送迎バスを運行(希望者のみ)予定です。

問 むかわ町教育委員会生涯学習課生涯学習G ☎42-2487

生涯学習課教育振興G ☎45-2113

情報 新春書き初め大会のご案内

▶**日時**:令和6年1月6日(土)午前9時～12時(受付・午前8時30分～50分)

▶**場所**:四季の館・たんぼホール

▶**主催**:鶴川書道連盟(後援 むかわ町、むかわ町教育委員会、むかわ町文化協会)

▶**対象**:むかわ町内小・中学生並びに一般(高校生・大人)

▶**課題**:幼児「たつ」、小学校1年生「たつ」、2年生「ふじ山」、3年生「生きる力」、4年生「日本ばれ」、5年生「平和な朝」、6年生「世界平和」、中学校1年生「青雲大志」、2年生「努力と前進」、3年生「永遠の平和」(行書)、一般「つく羽根の音のつづきに居る如し」(行書)※当日持参する物:太筆と中筆、すずり、文鎮、おしぼり(手ふき用)、新聞紙3枚程度※賞:各学年・金1人、銀2人、むかわ町長賞1人、むかわ町教育長賞1人、むかわ町文化協会賞1人、書道連盟会長賞1人を選考します。※選考委員は各教室の先生が担当します。※課題についてのお問い合わせは、佐々木俊一会長までお願いいたします。※新型コロナウイルス感染症対策の為、急遽、開催内容を変更する場合がありますので、ご了承ください。

申 佐々木 俊 一会長 ☎0145-42-2681

情報 さくらますの船釣りににはライセンスが必要です

2月15日から翌年3月15日までの期間に、さくらますの船釣りに行う場合はライセンスが必要です。申請や船釣りに関する海域、時間などの詳細については、胆振海区漁業調整委員会ホームページをご覧ください。

むかわからのお知らせ

INFORMATION

「募集」「イベント」「情報」など暮らしに役立つ情報をお届けします。

情報 むかわ町の除雪体制

冬の安全な交通の確保を目指し、除雪を効果的・効率的に行うため、町民の皆様のご理解とご協力をお願いします。

▶**除雪体制**:○車道除雪延長 約270km(鶴川地区170km・穂別地区100km)

○除雪機械(通常の新雪除雪)

【鶴川地区】(車道)除雪トラック2台・除雪グレーダー1台・除雪ドーザ4台(歩道)

小型歩道ロータリ1台・小型タイヤショベル3台【穂別地区】(車道)除雪トラック

1台・除雪ドーザ4台(歩道)歩道ロータリ

1台・小型歩道ロータリ1台

▶**除雪作業の基準**:新雪除雪に入る基準は、積雪約10cmですが、雪質や天候など

道路状況により作業を行う場合があります

のでご理解をお願いします。町道全

ての除雪を行うには通常10時間以上か

かり、通学路・バス路線等を優先して除

雪を行っていますので、ご理解をお願い

します。

▶**深夜早朝作業について**:降雪状況によ

っては、通学通勤(通学路・バス路線等)の

時間帯までに道路交通を確保するため、

深夜早朝から除雪作業を行いますので、

除雪車の騒音・振動へのご理解をお願い

します。

▶**住宅間口の雪の処理について**:除雪は車

両と歩行者の交通の確保を目的に行っ

ており、玄関前や車庫前に雪を残してい

きますが、限られた時間と除雪車で作業

を行っているため、雪の処理については

各家庭で行っていただくようご理解と

ご協力をお願いします。

▶**路上駐車等について**:路上駐車は、除雪

作業に支障をきたし、また吹雪や夜間は

事故につながる恐れがあるため、ご遠慮

願います。また、除雪車には死角も多く、

大変危険のため除雪車には近寄らない

で下さい。

▶**町指定雪捨て場**:※ゴミや土砂等を入れ

ないようにお願いします。

【鶴川地区】たんぼ公園(右岸)内 駐車

場・旧消防庁舎跡地

【穂別地区】スケートリンク隣 河川敷

問 【本庁】経済建設課技術G ☎42-2427

【総合支所】経済建設課建設G

☎45-2117

【除雪代行サービスの紹介!】

このような除雪代行もありますので、詳しくは直接問い合わせ下さい。

一般社団法人

むかわ町シルバー人材センター

▶**料金**:人力除雪作業/1時間:1,650円

(平日)※時間外・休日単価は別有

問 【鶴川地区】(担当:長澤)☎42-7007(携

帯090-2074-1414)

【穂別地区】(担当:豊岡)☎45-3100

(携帯090-7650-5524)

問 問い合わせ **申** 申込み **請** 請求 **予** 予約

MUKAWA 広報むかわ 2023年12月号 No.212 14

納税

町税・届出のお知らせ

町税は納期限までに納めましょう!

12月25日は、固定資産税(第3期)、国民健康保険税(第7期)、介護保険料(第4期)、後期高齢者医療保険料(第4期)の納期限です。納期限までに忘れずに納めてください。納期限を過ぎて納付された場合、延滞金が発生する場合がありますので、注意してください。

町税の納付は便利な『口座振替』で!

○便利…納期ごとに金融機関などへお出かけいただく手間がなくなります。○確実…うっかり納め忘れることがなくなります。○安心…納税のために現金を持ち歩く必要がなくなります。

固定資産税の届出を忘れずに!

固定資産税は、毎年1月1日現在むかわ町に土地や家屋、償却資産を所有している方に課税されます。■家屋の新築や解体した場合は…家屋(住宅・車庫・倉庫など)を新築や増築、解体されたときは、届け出が必要です。届出がない場合、正しく課税されませんので注意してください。■償却資産の申告をお願いします…事業用の償却資産をお持ちの方は、毎年1月1日現在の状況を申告していただくことになっています。以前より償却資産をお持ちの方には、申告書を送付いたします。変更のない場合にも必ず提出してください。また、新たに事業を始められた方や、償却資産をお持ちの方で申告書が届かない場合は、ご連絡ください。

問 【本庁】町民生活課税務G ☎42-2413
【支所】企画町民課町民G ☎45-2112

運転免許講習日程/12月

講習区分・時間	12月	
優良講習 10:30~11:00	1日(金)	19日(火)
	5日(火)	20日(水)
	6日(水)	21日(木)
	8日(金)	27日(水)
	12日(火)	28日(木)
13:30~14:00	14日(木)	
	7日(木)	22日(金)
	15日(金)	26日(火)
一般講習 10:30~11:30	7日(木)	22日(金)
	11日(月)	25日(月)
	15日(金)	26日(火)
13:30~14:30	18日(月)	
	4日(月)	20日(水)
違反講習 13:30~15:30	1日(金)	12日(火)
	6日(水)	18日(月)
	8日(金)	19日(火)
	11日(月)	27日(水)
※13:00~15:00	14日(木)	21日(木)
初回講習 13:30~15:30	14日(木)	25日(月)
	21日(木)	

▶講習会場: 苫小牧市交通安全センター
※は中野自動車学校

▶注意事項: 講習を受講する前に、警察署での更新手続きを済ませてください。免許証の受け取りは、更新手続き後概ね40日後です。講習は免許証の有効期限までに受講してください。

問 苫小牧警察署 交通課免許係
☎0144-35-0110

期の目安になっておりますので、早めにお交換をお勧めします。住宅用火災警報器の設置に伴い、悪質な訪問販売などのトラブルが発生しておりますので十分にご注意してください。消防署では住宅用火災警報器の販売はしていません。

情報

人権週間「困りごとなんでも特設相談所」を開設

人権週間(12月4日~10日)に合わせ、次の日程で「人権週間 困りごとなんでも特設相談所」を開設します。毎日の生活の中で、いじめ・いやがらせ、虐待、恋人やパートナーからの暴力、セクハラ・パワハラ、近隣のトラブルやインターネットでのプライバシー侵害など、人権問題ではないかと感じたり、どこに相談してよいかわからない困りごとがありましたら、お気軽にご相談ください。相談は無料で、秘密は厳守いたします。あらかじめ電話予約をお願いします。

- ▶日時: 令和5年12月8日(金)
午後1時~3時
- ▶場所: むかわ町産業会館1階 第1会議室
- ▶相談員: むかわ町人権擁護委員

問・予 札幌法務局苫小牧支局総務課(苫小牧人権擁護委員協議会事務局)
☎0144(34)7151

募集

自衛官募集案内

- ▶募集種目: 高等工科学校生徒(一般)
- ▶応募資格: 17歳未満
- ▶受付期間: 令和6年1月5日(金)まで
- ▶試験日程: 1次試験 = 令和6年1月13日(土)・14日(日)のいずれか1日

問 自衛隊札幌地方協力本部苫小牧出張所
☎0144-32-3725

申請

補助金の申請期限が迫っています

「むかわ町共に創るまちづくり事業補助金」の申請期限が迫っていますので、この機会にぜひご活用ください。

- ▶補助金概要: むかわ町まちづくり基本条例の理念の下、町民や若者等の柔軟なアイデアによる地域の活性化に資する自主的な活動に対し、予算の範囲内において事業経費の一部を補助するものです。活用例として、今年度はお祭りやイベント開催を支援しました。
- ▶補助金額: 最大100万円(事業内容により異なる)
- ▶募集期限: 令和5年12月29日(金)まで
- ▶申請方法: 申請には専用の申請書が必要です。詳しくは町のホームページをご確認ください。

ホーム>町の組織>本庁>総合政策課>企画調整グループ>むかわ町共に創るまちづくり事業補助金について

問 総合政策課企画調整G ☎42-2469
メールアドレス
seisaku@town.mukawa.lg.jp



情報

むかわ町「年末年始のごみについて」

▶直接搬入について: 12月30日(土)から1月8日(月)の間お休みさせていただきます。1月9日(火)より受け入れを再開させていただきます。受付時間は午前8時40分から午前11時30分(精算受付終了)になります。それ以降のごみは受け入れできませんので、受付終了15分前までにお越しください。

▶収集について: 12月30日(土)から1月8日(月)の間お休みさせていただきます。1月9日(火)よりむかわ町A・B・C・D全地区燃えるゴミから収集します。詳しくは、お手元の収集カレンダーをご覧ください。お持ちでない方は、衛生組合や各町役場衛生担当課までお問い合わせください。※スマホやパソコンをお持ちの方は「平取町外2町衛生施設組合」のホームページで確認することができます。

▶注意事項: 年末年始は大変込み合います。分別が出来ていない物、降ろすのに時間がかかる物は受け入れの円滑化の為、お断りいたしますのでご了承願います。特に、土曜日は混雑が予想されますので、一つの施設でごみ搬入が終るようご協力ください。(例 もえるごみだけの搬入や資源ごみだけの搬入といった形) また、いつも利用されているごみステーションにおかれましては、除雪等の対応をお願いします。道路からごみステーションまでいけない状況などがある場合は収集できない場合がありますのでご了承願います。

問 平取町外2町衛生施設組合
☎01457-2-2024

情報

むかわ消防だより

▶歳末火災予防運動が始まります: 期間/12月20日~12月31日(12日間) 今年も残すところ1ヶ月となりました。年末の繁忙に加え、火気を使用する機会が多くなることから、コンロの消し忘れなど不注意からの火災が多く発生しています。火気の使用には十分に注意し、お出かけ前やおやすみ前には、火の元の点検をし、火災のない新年を迎えましょう。

▶石油暖房機器を正しく使いましょう: 冬期間において、北海道には欠かせないストーブ、全国の建物火災の主な出火原因は、ストーブの近く可燃物があり何らかの要因により接触したり、洗濯物をストーブの上で干すことにより落下したものが火災の原因になっております。すでに石油機器を使用していると思いますが、今一度確認してください。

1. タンク・ホースの漏れはないか
2. 煙突配管・給排気管が外れていないか
3. 衣類などストーブの上に干さない
4. カーテン・紙など燃えやすいものは機器に近づけない

▶住宅用火災警報器を点検していますか?: 住宅用火災警報器の電池切れや故障などにより火災時に警報が鳴らないといった事故が発生しております。自分の命は自分で守るためにも、定期的に作動確認を行うことにより、機器の異常や電池切れ等が判明した場合は、概ね10年が交換時

ヘルスアップ情報

子どものこころ ～ことばの発達～

●ことばの発達は個人差が大きい！

乳幼児健診で保護者の方から「少しことばが遅い気がするのですが…」といったご相談をいただくことがあります。ことばの出方がゆっくりだと、不安になったり、焦ったりすることもあるかもしれません。

大事なことは、ことばの発達は「個人差が大きい」ということ、そして「わかるのが先で言えるのは後」ということです。言えることばが少なくても、

◎耳が聞こえている(聴力) ◎まわりから話しかけられたこと(意味)がわかっている(言語理解)

◎おとなと一緒に楽しく遊べる(対人関係)ができていようであれば、心配しすぎず、楽しく遊ぶ中でことばの育ちを待ってよい場合が多いです。

●「ことば」の発達を促すには？

とはいっても、ただ待つのは不安という方もいらっしゃると思います。ことばの発達を促すために、お子さんの発達段階に応じたかかわり方をご紹介します。



お子さんの様子・発達段階	ことばの理解	ことばかけのポイント
ことばをまだ理解していない時期	音のリズムや抑揚・込められた感情を受け取っている。	ことばかけの話題や内容は何でもOK! お子さんの視界に入るもの、大人がしていること・感じていることなどを、ゆったりと語りかける。
ことばの理解が進んできた時期	話しかけられたフレーズから、単語の“切り出し(ひとまとまりのことばを抜き出す)”, 意味との結びつけを行っている。	物の名前、動作語、オノマトペ(擬音語・擬態語)などを、目の前の物や状況とセットで伝える。
単語でのおしゃべりが始まった時期	身の回りの状況と結びつく簡単なことばを理解している。	目の前の物や状況とセットで、なるべく短く、簡単な表現を取り入れる。(幼児語やオノマトペを使用したり、助詞を省略など) 例:「クック(靴)はこうね」など。
ことばが増えてきた時期	ことばをつなげた文の理解が進んでいく。	お子さんの話す時間をたっぷり取る。目の前の物や状況とセットで、お子さんの話したことに一つか二つことばを付け加えて返す。 例: 子「パパ、いた」→大人「パパ、車の後ろにいたね」など。



各時期に共通するポイントとして、「そのことばを言う状況とセットで使用する」ことがあります。物の名前であれば、お子さんがその物に注目しているときにことばをかけたり、「バイバイ」はお別れする状況で言うようにしたりといったことを意識してみましょう。

また、ことばの発達ではおしゃべり(アウトプット)の経験を積むことがとても大切です。お子さんなりの表現でいいので、大人とお子さんが交互に・同じ量ずつ話すように心がけると、おしゃべりが楽しい!と思う気持ちが育ち、ことばの力を伸ばしてくれます。

ことばに限らず、お子さんの発達は十人十色。育児書や周りとうまくと不安になったり、焦ったりすること多いかもしれません。

気になること・心配なことは

保健師や臨床心理士、発達支援センターや子育て支援センターにお気軽にご相談ください。

お問合せ【本庁】保健介護課 保健グループ ☎42-2415 【支所】保健介護課 健康グループ ☎45-3326

入札結果情報

※契約金額には消費税が含まれています

工事等名:入札日/令和5年10月25日	契約金額
道道千歳鶴川線配水管移設工事 ●鶴川地区:令和5年11月1日～令和6年1月30日	6,358,000円 株式会社進興工業むかわ支店
春日浄水場給水ポンプ更新工事 ●鶴川地区:令和5年11月1日～令和6年2月20日	4,730,000円 株式会社米澤電気商会
町道田浦豊城4号配水管更新工事実施設計業務 ●鶴川地区:令和5年10月26日～令和6年2月29日	1,771,000円 東日本設計株式会社
花岡地区排水路整備用地確定測量業務 ●鶴川地区:令和5年10月26日～令和6年1月30日	2,178,000円 株式会社伊藤測量事務所
町有林立木売却事業(穂別稲里地区1029林班) ●穂別地区:令和5年10月27日～令和7年3月31日	3,465,000円 有限会社七尾重機
鶴川下水処理場備品購入 ●鶴川地区:納入期限 令和6年2月29日	880,000円 佐々木電気株式会社

季節雇用をしている事業者さまへ **むかわ町在住の季節労働者は受講料無料**

季節労働者の人材育成にご活用ください!

- 技能講習: 小型移動式クレーン など 全11技能
- 試験対策講習: 施工管理技士2級(造園・土木など)
- ・ 第二種電気工事士・危険物取扱者・消防設備士
- パソコン講習: Word・Excel など
- 経理実務講習: 全8講座

詳細は
ホームページへ



東胆振・日高・平取地域通年雇用促進支援協議会
0144-34-5521 「東胆振 通年雇用」で検索!

(有料広告)

むかわ町地域包括支援センターです

冬の災害に備えて

冬の寒い時期に災害が起きたらどうしますか？寒さ対策はできていますか？
電気やガスなどが止まり暖房器具の使用が困難になったときを想定して
平常時から備えておきましょう。

冬の備え 防寒対策



①防寒着(ジャンパー、手袋、帽子など)

避難所などへ移動する際はなるべく重ね着して多くの防寒着を持ち出しましょう

②防寒(アルミ)シートや段ボール

アルミ製の防寒シートを身体に巻くと体温を逃がさずに保温できます。
段ボールを床に敷くと断熱や保温効果があります。

③毛布やカイロ

カイロは首の後ろやお腹、腰に貼れば全身を温められます。(有効期限が切れていると異常発熱の恐れがあるので確認しましょう)

備蓄している食料品や飲料水の消費期限、ポータブルストーブ等の電池や灯油の残量を忘れずに確認しておきましょう!



防災バッグ (持ち出し用)



- 内服薬(3日分以上) ●お薬手帳などの薬情報
- 排泄用品(オムツや携帯用トイレなど)
- 眼鏡や老眼鏡 ●入れ歯や入れ歯ケース
- 杖など ●家族の連絡先
- 持ち歩ける量の水



日頃の備え



- 避難場所や避難経路の確認。
- 近隣の方とのコミュニケーション。
- 寝室や通路に物を置かない。(避難の妨げになります)
- 手の届くところに懐中電灯を準備。電池の確認も忘れずに!
- 防災バッグは自分で持ち歩ける重さにする。(備蓄品と別に保管)
- 数日間の食料と飲料水。(消費期限切れに注意)



むかわ町地域包括支援センター 本庁(鷗川)保健介護課 介護グループ ☎42-2415
支所(穂別)保健介護課 健康グループ ☎45-2065

あなたの悩みに
コたエを
出します

面談 電話 完全無料

相談予約
ダイヤル **0144-35-8373**
平日 10:00~16:00(12:00~13:00を除く)
土曜 10:00~13:00

気軽に
電話で相談 **011-281-8686** 1回15分
相談無料

※掲載の時間や相談方法等は予告なく変更する場合がございます。

札幌弁護士会 苫小牧法律相談センター
(有料広告)

**お電話一本で
ご自宅までのお伺いも承ります!**

※各内祝 ※お中元
※お歳暮 ※法要のお返し
※景品 ※トロフィー
※記念品 ※雑貨

カタログギフト全品
通常価格2,530円(税込)
2,365円~
通常価格55,880円(税込)
50,600円
までご予算に合わせて選べます。10%OFF

贈り物の専門店 — ケーズデンキさんとなり —
ダイソー 苫小牧市新開町4丁目2-12
☎(0144) 53-0901

ホームページ 公式ダイソー 検索

(有料広告)

12月の健康カレンダー

希望日の1週間前までに予約しましょう。
必ず母子手帳を持参願います。

予防接種

名称	対象	鷗川厚生病院	穂別診療所
ロタウイルスワクチン	生後6週～24週未満	月・木 13時15分～ 14時15分	水 15時～15時30分
B型肝炎	1歳未満		
Hibワクチン 小児用肺炎球菌	2か月～5歳未満		
四種混合	2か月～7歳6か月未満		
麻しん風しん混合	(第1期)12か月～24か月未満		
	(第2期)来年度小学校入学予定児		
水痘(水ぼうそう)	12か月～36か月未満	月・木 13時15分～ 14時15分	木 15時～16時
日本脳炎	(1期)生後6か月～7歳6か月未満 (2期)9歳以上13歳未満 (特例)平成19年4月1日以前に 生まれた方で20歳未満		
ジフテリア 破傷風二種混合	小学校6年生の児童	月～金 8時30分～11時 13時15分～15時30分	火 15時～16時
子宮頸がん 予防ワクチン	・中学1年生～高校1年生相当の女性 ・平成9年4月2日～平成19年 4月1日生の女性	内科診療時間内	火・木 15時～16時
肺炎球菌	今まで一度も肺炎球菌予防接種を受けたことのない方で ①今年度内に65歳、70歳、75歳、80歳、85歳、90歳、95歳、100歳になる方 ②60歳～64歳で一定の障がいのある方 ③66歳以上で①に当てはまらない方 ※②、③で希望者は町に申込みが必要です。	月～金(祝祭日除く) 8時30分～11時	月・火 13時～16時 水 9時～11時 木・金 9時～11時 13時～16時
インフルエンザ ワクチン在庫終了まで 実施中	①満65歳以上 ②満60歳～64歳で一定の障がいがあり手帳をお持ちの方 ③生後6ヶ月～15歳までの方(13歳未満は2回接種) ※町外で接種した料金は償還払いの申請が可能です。事前に町に申請が必要です。	【内科】小学生以上 月・火・水・木 8時30分～11時 月～金 13時15分～15時30分 【小児科】月・木 13時15分～14時15分	【要予約】 月・火・木・金 13時～16時30分 水 15時30分～18時

新型コロナウイルスワクチン接種 (個別接種)

名称	対象	鷗川厚生病院 【予約方法】 Web・LINE・窓口・電話で予約(7日前まで) 保健G (☎42-2415)	穂別診療所 【予約方法】 健康Gへ電話予約 (☎45-3326)
新型コロナ ウイルスワクチン 【個別接種】	5～11歳で初回(1・2回目)接種の方	6日(水)16時10分集合	12日(火)16時～
	5～11歳で追加(3回目以降)接種の方		

※集団接種については折込チラシをご覧ください。

12月の健康ガイド

む 鷗川地区

ほ 穂別地区

子育て支援

名称	対象	とき・場所
ふたばキッズ	2歳児の親子 (※個別通知します)	ほ 22日(金) 9時30分～11時 発達支援センター穂別きらり
すくすく広場	就学前の親子(未就園児)	む 月～金 9時30分～11時30分、13時～16時 ひかり認定こども園
おひさま広場	就学前の親子(未就園児)	ほ 月～金 9時30分～12時 13時30分～16時 発達支援センター穂別きらり
あそぼうね・一般開放	就学前の親子	む 金 10時～11時30分 発達支援センター鷗川たんぼぼ

健康づくり支援

名称	対象	とき・場所
骨粗しょう症検診	19歳以上の方 (町に申込みが必要です)	む 内科診療時間内(要予約) / 鷗川厚生病院 ほ 火曜日以外の診療時間内 / 穂別診療所
エキノкокクス症検診	小学3年生以上で過去5年間エキノ コクス症検診を受けていない方	ほ 火曜日以外の診療時間内 / 穂別診療所
乳幼児健診 (7か月児はBCG接種)	4か月児・7か月児・12か月児・ 1歳6か月児・3歳児(個別通知します)	む 21日(木) / 四季の館
歯科健診・フッ素塗布	希望者	む 21日(木) 9時30分～15時30分 四季の館
5歳児健診	5歳児(個別通知します)	ほ 13日(水) 穂別ふれあい健康センター
巡回ドック(集団) 若年者健診 / 特定健診 / 後期高齢者健診 / 胃・肺・大腸がん検診	(若年者)30～39歳の国保加入者 (特定)40歳～74歳の国保加入者 (後期)後期高齢者医療保険加入者 (がん)40歳以上の方	む 11月28日(火)～12月1日(金) / 四季の館 ほ 5日(火)～6日(水) / 穂別ふれあい健康センター 7日(木) / 仁和会館 8日(金) / 富内銀河会館
バス健診(集団) 若年者健診 / 特定健診 / 後期高齢者健診 / 胃・肺・大腸がん検診 / 乳・子宮頸がん検診(女性)	(若年者)30～39歳の国保加入者 (特定)40歳～74歳の国保加入者 (後期)後期高齢者医療保険加入者 (がん)40歳以上の方 ※子宮頸がんは20歳以上	20日(水) / 札幌がん検診センター
・特定健診(個別) ・後期高齢者健診(個別)	(特定)40歳～74歳の国保加入者 (後期)後期高齢者医療保険加入者	む 診療時間内(要予約) / 鷗川厚生病院 ほ 診療時間内(要予約) / 穂別診療所
・子宮頸がん検診(個別) ・乳がん検診(個別)	(子宮頸)20歳以上の女性 (乳)40歳以上の女性	検診実施機関(苫小牧)

ふれあい支援

名称	対象	とき・場所
ピンしゃん会	65歳以上の希望者(希望者は要問合せ)	む 6・13・20日 10時～12時 介護予防センター
笑顔友の会	65歳以上の希望者(希望者は要問合せ)	ほ 7・14・21日 10時～12時 穂別ふれあい健康センター
笑顔友の会OB会	65歳以上の希望者(希望者は要問合せ)	ほ 20日 10時～12時 穂別ふれあい健康センター
いろは塾 (認知症予防教室)	65歳以上の希望者(希望者は要問合せ)	む 1・8・15・22日 10時～12時 介護予防センター ほ 5・12・19日 13時30分～15時30分 穂別ふれあい健康センター

12月の病院・診療所情報

発熱している方は
事前にご連絡ください。

鷗川厚生病院

受付 8時30分～11時30分 / 13時15分～16時 TEL 42-2033

人間ドック(総合検診)も
受け付けています。

診療科 / 担当医師		月	火	水	木	金
内科 総合診療科	午前	會川・中村	會川・越智	横山・越智	會川・中村	中村・會川
	午後	(予約)越智	(予約)中村	(予約)會川	(予約)越智	(予約)横山
整形外科	午前					苫小牧市立
	午後		王子整形			
小児科	午前	北大小児科				北大小児科
	午後					
夜間診療(内科)		會川 毎週火曜日 17時～18時30分(受付)				

※厚生病院内科でのインフルエンザ予防接種→午前8時30分～11時(月・火・水・木)、午後13時15分～15時30分(月～金)

穂別診療所

受付 8時45分～11時/13時～16時 ※水曜の午後は15時30分～18時30分

TEL 45-2121

整形予約 45-3380(受付時間9時～16時※定員に達し次第終了)

日曜に情報端末で
担当医師を
お知らせします。

診療科		月	火	水	木	金
総合外来 (内科・外科・小児科)	午前	夏目 中塚	夏目 中塚	夏目 中塚	夏目 中塚	夏目 中塚
	午後		清田整形 (予約制)			
総合外来 (内科・外科・小児科)	午後	交替制	交替制	交替制 (受付は15時30分～)	交替制	交替制
	夜間診療 水曜日(総合外来)			交替制 (受付は18時30分まで)		

保健所の相談、検査

お問い合わせ / 苫小牧保健所

TEL 0144-34-4168

名称	とき	内容	申し込み
総合保健相談 ・医療相談	月～金曜日 ※祝祭日除く	医療に関する相談などを 受け付け解決方法を助言	随時
女性の 健康相談	定例19日(火)、 月～金曜日 ※祝祭日除く	妊娠、出産、子育て、 思春期、更年期などの 相談	定例は要 事前予約
こころの 健康相談	定例11日(月)、 月～金曜日 ※祝祭日除く	専門職員による 面接相談	
肝炎ウイルス 検査	5日(火)、 19日(火)	感染が疑われる方は無料 ※詳細は問合せを	
骨髄バンク 登録	月～金曜日 ※祝祭日除く	18～54歳が対象。 13時から30分程度	要事前 予約
HTLV-1 抗体検査 (成人T細胞性 白血病検査)	19日(火)	抗体検査を受けた ことがない方が対象、 採血を実施し約20日 後に結果をお知らせ	
HIV検査 (エイズ相談)	5日(火)、 19日(火)	検査(採血)後、約90分で 結果をお知らせ	要事前予約 ☎0144- 35-7474

サロン事業

名称	とき	場所
生命の 貯蓄体操	火曜日 10時～ 12時	介護予防 センター
いきいき ふれあい サロン (鷗川地区)	21日 10時 30分～	介護予防 センター

アクメネ地域市の絵画コンテストにおいて 町内の保育園児の作品がみごと入賞！

古生物化石が縁で本町と交流を行っているリトアニア共和国アクメネ地域市で行われた国際絵画コンテスト「一緒に行こう 友情の道を」に、町内の園児らが作品を応募しました。たんぼぼ保育所の園児による作品が保育園児の部で第3位に入賞し、賞状と記念品が贈られたほか、ひまわり保育所、さくら認定こども園へも感謝状と記念品が贈られました。古生物化石という共通点からはじまった交流が、まちの未来を担う子どもたちの交流に発展しています。今後もこのような交流が更に広がっていくことを期待しています。



たんぼぼ保育所の園児による、クジャクをイメージした絵画。

担当：むかわ町経済恐竜ワールド戦略室

むかわのタンチョウを守るために

師走は タンチョウ家族も忙しい？



むかわのタンチョウ家族の幼鳥
(2023年10月13日撮影)

（一般社団法人）タンチョウ研究所
正富 欣之

師走は何かと忙しいですね。むかわのタンチョウ家族にとっても忙しい時期になります。なぜなら「引っ越し」をするからです。昨年は12月上旬に越冬地に移動していました。積雪や気温低下による鷺川の凍結状況などで、引っ越しタイミングは多少前後するようです。

道央圏で暮らしている他のタンチョウ家族も同じ時期に越冬地に移動します。旧むかわペア（現在のメスと異なる）の子供で標識「318」が付いたオスは、幼鳥2羽を連れていきます。引っ越し途中、昨年はむかわ町に立ち寄りましたが今年はどうでしょうか。幼鳥1羽を連れて家族もいるので、むかわ町やその周辺で目撃される可能性があります。道東では珍しくありませんが、ひょっとすると10羽くらいで集まる様子が見られるかもしれません。

なお、今年も鳥インフルエンザウイルスに感染した野鳥が発見されています。死亡・衰弱している野生動物を見つけたときに、素手で触らないなどの注意をお願いします。

タンチョウ110番

タンチョウに近づく人がいたり、タンチョウが大きな声で何回も鳴いたり、何か気になることがあればご連絡をお願いします。

【連絡先】

むかわ町役場（農林水産課農業林務グループ）☎0145-45-2116
木村（鳥獣保護員）……………☎090-2691-9450
小山内（ネイチャー研究会 in むかわ）……………☎090-6699-7989



ヒシ(菱)

ヒシは、沼地など水のあまり流れない水域にみられるミソハギ科ヒシ属のなかまです。昔はどここの池沼にもありましたが、開発によりだんだん見られなくなってきたと言われます。秋に採取した果実は水栗とも呼ばれ、炊くとホクホクした味わいが美味しかったので、むかしは子どもがおやつにして食べたり、食糧難の頃に食事を補う目的で採取されたこともあるそうです。今回取材した場所は夕見地区で、湿地の水路や土取り跡に溜まった沼地で見かけることができ、この他にもスイレン(ヒツジグサ)、オモダカ、アギナシ、ミクリの花なども見かけました。

ヒシ(*Trapa jeholensis*)は、一年草のいわゆる水草です。茎が放射状にのびて、1茎に1枚、菱形の葉を蓄えます。葉茎の下部には空気を含んで膨らんだ浮きがあり、それで水上に浮くので浮葉植物とも呼ばれます。花は7月8月にかけて1cmくらいの大きさの白い花が咲きます。花弁はあまり開かない白色の4枚で、内側に見える黄色いものは雄しべです。日中咲いて、夜や曇りの日は花弁が閉じています。茎の一部に、二本の鋭いトゲをもったヒシの実ができます。9月~10月になると収穫して食べることが

出来ます。熟したヒシの実はやがて黒く堅くなります。うっかり裸足で踏みつけると痛いので、忍者が逃げるときに使うマキビシの語源となったとも言われます。

ヒシの実を二つに割ってみたところ、中に白いデンプン質があります。さっそく茹でて食べたところ、皮を剥くのが堅くて一苦勞、お味は淡白でモサモサした食感でした。昭和20年代生まれの父に聞いたところ、昔はおやつなんて売ってなかったらそういうものでも旨いと感じたんだと言っていました。アイヌ語ではペカンペ(水の上に浮くもの)と呼び、やはり貴重な食料として大切に扱われたそうです。

【問い合わせ先】生涯学習課 生涯学習グループ
社会教育士/田代 ☎42-2487



ヒシの花(夕見)



ヒシの実の断面

生涯学習

穂別図書館



《展示「雪」》

すっかり寒くなってきました、もつすぐ雪が降りますね。関連する本を展示します。※展示されている本は貸出可能です。

◇期間：12月1日(金)~12月29日(金)

《移動図書館》

◇ケアハウス…20日(水)12時30分~

◇仁和生田地区…15日(金)15時30分~

《12月休館日》

3日(日)、4日(月)、10日(日)、11日(月)、17日(日)、18日(月)、30日(土)、31日(日)

※職員不足により、体制が整うまで日曜日も休館いたします。ご利用のみなさまにはご迷惑をおかけしますが、ご理解、ご協力をお願いいたします。

《お知らせ》〈本を探しています〉

冬の蔵書点検に向けて、本を探しています。借りっぱなしの本や、間違っって持って帰ってしまった本がおうちに残っていないか、ご確認ください。もしも本がみつかったら、図書館にご返却ください。

ご理解とご協力をお願いします。

《開館時間》

◇開館時間：午前10時~午後6時

《利用案内》

図書館の本は、利用登録によって、どなたも借り出すことが出来ます。貸出期間は2週間です。開館時間外でも、返却ポストで好きな時間に返却出来ます。返却が遅れるときは、カウンター窓口、

お電話で延長手続きが出来ます。

《蔵書検索》

穂別図書館、まなびランド図書室の蔵書を、インターネットで検索できます。穂別図書館を通じて、北海道立図書館や、国立国会図書館の本も利用できます。詳細はお問い合わせください。

《問い合わせ》

むかわ町立穂別図書館

☎45-23396

穂別博物館

令和5年12月の予定

休館日 12月4日(月)、11日(月)、18日(月)、25日(月)、31日(日)

12月31日(日)~1月5日(金)は年末年始の休館日

※むかわ町内の学校に通う、小学生・中学生・高校生は、いつでも穂別博物館を無料で見学できます。(小学生未満はいつも無料です)

パパと一緒に!ハッピー子育て講座開催のお知らせ

費用無料

- ▶日時：12月16日(土) 午前10時~11時30分
- ▶場所：子育て支援センターおひさま広場
- ▶内容：子育て支援センターを開放し、親子で自由遊び
- ▶対象：むかわ町に在住の0~3歳(令和2年4月以降に生まれた)のお子さんとその父親

申込み問合せ 子育て支援センター おひさま広場 ☎45-3555



文芸欄

※広報むかわへの原稿提出締切は毎月5日となっております。

短歌

むかわ短歌会選

落葉掃く熊手を持ってばふと浮かぶ
庭木剪定の父の横顔

和子

秋風がしゅうめい菊をゆさぶれば
猛暑もすぎて深く息すう

早恵子

十三夜満月十六夜夜明けの月
北の夜長の行き場なき文

福恵

ウィンカーを一般道へ切り替える
交差点先あおやかな空

譲一

「愛を込め育ててくれてありがとう」
精神病院勤務の子が言う

博子

短歌

原始林「むかわ支部」選

樽前をまじかに眺む湯の宿の
内湯の檜木肌にやさしく

靖子

湯の宿で浪速の女孫の恩愛を
感謝で受くる齢となりて

短歌

晩秋の夜風を切りて 鹿の声
賊にいかるも 届かぬ無駄を

藤夫

川柳

題名 八冠・藤井聡太
球と駒 翔平聡太 打つ天賦
八冠の師匠は弟子の解釈人
聡太の噂シヨウギブギウギ歌つてる

逸馬

俳句

鶴川俳句会選

大木に育てと木の实理めてやる

慧舟

まだ燃ゆる心もちたりカンナ緋に

蒼花

ライダーの背ナに広がる鱗雲

登志女

はしやぐ声木の実時雨の真ん中に

由紀子

膝の子と捲る童話や秋灯し

美栄子

俳句

穂別俳句会選

空澄むや軽やかとなる靴の音

直治

小春日の飼い主を追ふ小犬かな

芙美

藤の実の乾びて風に遊ばるる

孝明

灯火親し歳時記三種積み上げて

佳代子

泣き顔に腕白の相小六月

美枝子

悔い少し残して歩道の落葉掃く

寿恵女

calligraphy

小林 陽菜さんの作品

氷山の一角の
むかわ四段 小林陽菜

バランスよくまとめました。優しく感じ、すつきりしています。

佐々木 千翠評

宮川 あかるさんの作品

高原の花
むかわ二段 あかる

よくまとめました。力強く書けています。

佐々木 千翠評

大塚 ゆうすけさんの作品

わく虫つ
むかわ一級 大塚ゆうすけ

きれいにまとめました。名前も上手です。

佐々木 千翠評

鎌塚 しゅうさんの作品

あさき草
むかわ三、かまがしゅう

しつかりと元気に書きました。

佐々木 千翠評

鶴川地区	・大原(A104号・2LDK)	
	・花園ハイツ((子育て支援住宅)204号・3LDK) ※18歳未満の子供1人以上	
穂別地区	・緑ヶ丘(1-7号・2LDK)	・柏南(4-19号・3LDK)
	・緑ヶ丘(2-31号・3LDK)	・柏南(5-25号・2LDK)
	・緑ヶ丘(2-32号・3LDK)	・柏南((みなし特公賃)B-11号・3LDK) ※中堅所得者向け
	・緑ヶ丘(54-180号・1DK)	・富内中央(1-1号・3LDK)
	・緑ヶ丘(3-38号・2LDK)	・富内中央(5-13号・2DK)
	・山手(2-8号・3DK)	
	・柏南(1-4号・3LDK)	

申込み・問い合わせ 【本庁】経済建設課技術グループ ☎42-2427
【支所】経済建設課建設グループ ☎45-2117

公営住宅入居者募集
申込はお早めに!!
▼申込期限 12月15日(金)



発行
編集

むかわ町 〒054-8660 北海道勇払郡むかわ町美幸2丁目88番地
☎0145(42)2411(代) / FAX.0145(42)2711
http://www.town.mukawa.lg.jp
✉ johobosai@town.mukawa.lg.jp

穂別総合支所 北海道勇払郡むかわ町穂別2番地1
☎0145(45)2111(代) / FAX.0145(45)3048
読み終えたら綴じて保存して下さい。
ぎつと今後お役に立つときがあります。



公募型プロポーザルの
内容について一部ご紹介します。



NO
09

まちなか再生にむけて



歴史をつなぎ、むかわ町で暮らす、 持続可能なまちづくり

12月初旬に事業者より提案内容に関するプレゼンテーションがあり、プロポーザル審査が行われる予定です。公募型プロポーザルの対象となる施設は、①博物館施設(新博物館、既存博物館)、②温浴カフェ、まちなか交流拠点施設、アースギャラリー、RVパークです。町が求める内容だけではなく、事業者による自主提案事業や施設に付帯する事業なども期待されるところです。

博物館施設は令和8年4月30日までにオープン、温浴カフェ等は令和7年4月30日までにオープンする予定です。



プロポーザルでは、どのような提案があるのでしょうか？
ノウハウを活かした創意と工夫の詰まった提案を期待しています。